

ПРАВОСЛАВНЫЯ РУССКІЯ ОУИТЪЯ И.

ПОЛНОЕ ИЛЛЮСТРИРОВАННОЕ ОПИСАНІЕ ВСѢХЪ ПРАВОСЛАВНЫХЪ
РУССКИХЪ МОНАСТЫРЕЙ ВЪ РОССІЙСКОЙ ИМПЕРІИ И НА ВООНЪ.



С.-ПЕТЕРБУРГЪ.

Книгоиздательство П. П. Сойкина.

Стремянная, № 12. собств. д.



ПРЕДИСЛОВІЕ.

Въ средѣ людей, которымъ близки и дороги великія историческія святыни родного края, давно уже ощущалась живая, настоятельная потребность въ изданіи такого рода, гдѣ бы были собраны полныя, точныя и всестороннія описанія всѣхъ русскихъ православныхъ обителей, этихъ вѣчныхъ и нелицепріятныхъ свидѣтелей мощи христіанскаго духа и жажды Богоискательства нашихъ предковъ.

Удовлетворить этой назрѣвшей потребности, дать такую книгу, куда вошло бы описаніе рѣшительно всѣхъ, какъ бывшихъ, такъ и нынѣ существующихъ, монастырей, разбросанныхъ по необъятному простору нашей родины, съ исторіей возникновенія и существованія каждой обители въ отдѣльности; съ перечисленіемъ хранящихся въ нихъ святынь и цѣнныхъ, дорогихъ каждому русскому сердцу древнихъ памятниковъ и достопримѣчательностей; съ освѣщеніемъ современнаго состоянія монастырей и, наконецъ, съ точнымъ указаніемъ мѣстонахожденія каждой обители и способа проѣзда къ ней,—такова была задача, поставленная нами себѣ.

Врядъ ли надо, конечно, говорить, что этотъ трудъ могъ быть осуществленъ только соединенными усиліями многихъ и многихъ людей, только съ помощью лицъ знающихъ и опытныхъ, близко стоящихъ къ тѣмъ тихимъ и мирнымъ уголкамъ, оплотамъ вѣры и древняго благочестія, которые называются монастырями. Къ ихъ-то настоятелямъ и настоятельницамъ, какъ къ непосредственнымъ, живымъ и потому особенно цѣннымъ источникамъ, мы, въ октябрѣ 1908 года, и обратились, къ каждому въ отдѣльности, съ письменной просьбой откликнуться и внести свою посильную лепту въ задуманный нами тяжелый и отвѣтственный трудъ.

И призывъ нашъ, неоднократно въ теченіе 1908 и 1909 гг. повторенный и на страницахъ „Русскаго Паломника“, не остался безъ отвѣта. Со всѣхъ концовъ Россіи получились болѣе или менѣе подробныя описанія обителей и фотографическіе снимки съ нихъ, послужившіе какъ для составленія текста изданія,

такъ и для его иллюстрированія. Этотъ матеріалъ весьма существенно дополнилъ имѣвшуюся въ нашемъ распоряженіи богатую, за многолѣтній періодъ времени литературу о монастыряхъ, въ томъ смыслѣ, что всѣ свѣдѣнія о той или другой обители оказалось возможнымъ исправить и дополнить новѣйшими данными послѣдняго года, фактами и указаніями, относящимися къ текущему моменту дѣйствительности.

Принося свою глубокую благодарность всѣмъ тѣмъ, кто откликнулся на нашъ призывъ, мы должны замѣтить, что, къ сожалѣнію, нѣкоторые обители ничего не прислали: ни сообщеній, ни видовъ или снимковъ,—и при описаніи такихъ монастырей, естественно, пришлось довольствоваться лишь тѣмъ матеріаломъ, какой имѣлся въ наличности у насъ. Это, разумѣется, можетъ повлечь за собой разные съ нашей стороны случайные промахи и недочеты. Впрочемъ, такихъ обителей немного.

Что касается плана настоящаго изданія, то здѣсь прежде всего надо имѣть въ виду, что въ основу его нами положено раздѣленіе на области, которыхъ намѣчено 9, а именно: Сѣверная, Московская, Западъ и Юго-западъ, Югъ и Юго-востокъ, Бессарабія, Крымъ, Кавказъ, Азіатская Россія и, наконецъ, Афонъ. При такомъ раздѣленіи мы руководились главнымъ образомъ историческими судьбами русскаго монашества: тѣ или иныя обширныя группы монастырей тѣсно связаны общностью происхожденія, устава, той исторической роли, какую имъ пришлось играть въ жизни Россіи; естественно, что мало-по-малу такія обители пріобрѣтали одинаковыя черты, съ которыми остались и до сихъ поръ. Съ другой стороны, чисто-географическія и мѣстно-бытовыя условія также накладывали и накладываютъ на жизнь обителей свою печать и тѣмъ самымъ соединяютъ ихъ въ отдѣльныя самостоятельныя группы: такъ, на примѣръ, монастырямъ Бессарабіи присущи такія черты, которыя рѣзко отличаютъ ихъ отъ прочихъ русскихъ обителей и не позволяютъ соединять ихъ вмѣстѣ.

Губернія, входящія въ составъ той или иной области, расположены нами въ алфавитномъ порядкѣ.

Наконецъ, въ самихъ губерніяхъ обители сначала раздѣлены на мужскія и женскія и затѣмъ также распредѣлены по алфавиту. Исключеніе составляютъ лишь скиты, которые мы, въ удобствахъ ихъ отысканія, ставили не на томъ мѣстѣ, которое имъ должно бы принадлежать по алфавитному порядку, а непосредственно послѣ тѣхъ монастырей, къ которымъ они принадлежатъ или приписаны.

Редакція.

СЪВЕРНАЯ ОБЛАСТЬ.

Архангельская губернія.

Обителей мужскихъ 23, женскихъ 7.

Мужскія обители.

Соловецкій монастырь. Знаменитый ставропигиальный перво-классный Соловецкій монастырь находится среди Блага моря, на островѣ, именуемомъ Соловки, расположенномъ въ предѣлахъ архангельской губерніи. Отъ города Архангельска до Соловецкаго монастыря водянымъ путемъ по р. Сѣверной Двинѣ и моремъ болѣе 300 верстъ, отъ ближайшаго же берега материка или отъ Орлова носа—40, а до острова Мало-Муксаломскаго 25 верстъ. Пространство острова въ длину по прямой линіи 25, въ ширину 16 и въ окружности—до 100 верстъ. Вблизи Соловецкаго острова находятся пять другихъ острововъ: Анзерскій, Муксаломскій большой, Муксаломскій малый, Заяцкій большой, Заяцкій малый и нѣсколько небольшихъ прибрежныхъ. Кромѣ того, съ 1897 г. Соловецкому монастырю принадлежитъ еще и островъ Кондостровъ, лежащій на пути къ г. Онегѣ.

Соловецкій островъ, какъ уже было сказано выше, не очень великъ по размѣрамъ. Тѣмъ не менѣе природа его весьма разнообразна и живописна: лѣсистая, съ волнистою грядою каменистыхъ холмовъ поверхность его испещрена множествомъ озеръ, число которыхъ доходитъ до 442. Вокругъ Соловецкаго острова живописными группами расположился рядъ болѣе мелкихъ острововъ съ пріютившимися на нихъ обителями, изъ которыхъ большая часть подчинена Соловецкому монастырю.

До первой четверти XV столѣтія Соловецкій островъ былъ совершенно необитаемъ. Дикая, суровая природа, отдаленность мѣста и уединенный характеръ его не привлекали сюда поселенцевъ. Только изрѣдка захва-

ченныя на морѣ неблагопріятной погодой суда приставали къ острову для стоянки, да еще промышленники на короткое время появлялись здѣсь для рыбной ловли и охоты за звѣрями. Первыми поселенцами острова были преподобные Германъ и Савватій, соловецкіе чудотворцы и основатели одной изъ знаменитѣйшихъ обителей русскихъ—Соловецкой.

Преп. Германъ, съ юныхъ лѣтъ посвятившій себя на служеніе Богу, проводилъ полную подвиговъ и суровыхъ лишеній отшельническую жизнь на Корельскомъ берегу, близъ рѣки Выги. Въ 1428 году сюда пришелъ препод. Савватій, постриженникъ Кирилло-Бѣлозерскаго монастыря, съ намѣреніемъ переправиться на Соловки и поселиться тамъ для иноческихъ подвиговъ. Савватій встрѣтился съ Германомъ и сообщилъ ему свое намѣреніе, которое Германъ одобрилъ и рѣшилъ осуществить его вмѣстѣ съ Савватіемъ. Переправившись съ Божьей помощью черезъ бурное Бѣлое море и достигнувъ Соловецкаго острова, иноки избрали себѣ мѣсто для поселенія и водрузили крестъ близъ горы Съкирной, отстоящей теперь отъ монастыря на 12 верстѣ. Это событіе произошло въ 1429 году, который и считается годомъ основанія обители.

Сожительство Германа и Савватія на мѣстѣ ихъ первоначальнаго поселенія продолжалось шесть лѣтъ, которыя они провели въ непрестанныхъ подвигахъ и суровыхъ лишеніяхъ, съ трудомъ снискивая себѣ скудное пропитаніе. На шестой годъ препод. Германъ, по причинѣ совершеннаго оскуднѣнія жизненныхъ средствъ, отлучился на материкъ для ихъ приобрѣтенія. Во время его отсутствія препод. Савватію было открыто свыше, что приближается часъ его кончины и отшествія изъ этого міра. Пылая ревностнымъ желаніемъ сподобиться причащенія Св. Христовыхъ Тайнъ предъ приближающей смертью, Савватій рѣшился покинуть излюбленное мѣсто своихъ уединенныхъ подвиговъ и переправился на берегъ. Здѣсь, близъ волости Сороки, отъ нѣкогого игумена Наананіа угодникъ Божій сподобился причаститься Св. Тайнъ и мирно предалъ свой духъ Богу 27 сентября 1435 года. Тѣло его было погребено при молитвенномъ храмѣ этой же волости. Такимъ образомъ, Соловецкій островъ снова опустѣлъ. Но это запустѣніе продолжалось весьма недолго.

Вскорѣ послѣ блаженной кончины препод. Савватія на смѣну ему явился новый, горящій жаждой иноческихъ подвиговъ отшельникъ—препод. Зосима. Зосима, уроженецъ Новгородской области, еще въ юныхъ лѣтахъ принявшій постриженіе, въ поискахъ мѣста, удобнаго для иноческихъ подвиговъ, пришелъ въ поморскую волость Суму. Здѣсь онъ встрѣтился съ сотрудиномъ Савватія Германомъ, который указалъ Зосимѣ на Соловки, какъ на мѣсто весьма удобное для пустынножительства. Зосима рѣшилъ



Видъ Соловецкаго монастыря ъ моря.

поселиться тамъ. Въ 1436 году вмѣстѣ съ Германомъ Зосима достигъ Соловецкаго острова и соорудилъ здѣсь себѣ изъ вѣтвей келію въ 2 верстахъ отъ нынѣшняго монастыря. А затѣмъ, немного спустя онъ перешелъ и на то мѣсто, гдѣ теперь красуется Соловецкій монастырь какъ на болѣе удобное. Здѣсь Зосима увидѣлъ однажды надъ собою въ воздухѣ сіяющую обитель дивной красоты и понялъ, что Божественный Промыслъ укажетъ этимъ на имѣющей основаться тутъ святой монастырь.

Германъ еще нѣсколько разъ совершалъ поѣздки на берегъ за пріобрѣтеніемъ нужныхъ вещей, и, такимъ образомъ, Зосима не разъ оставался единственнымъ обитателемъ, дикаго, пустыннаго острова. Но онъ не падалъ духомъ, а продолжалъ преуспѣвать въ молитвѣ и подвигахъ. Скоро къ отшельникамъ соловецкимъ стали стекаться изъ разныхъ мѣстъ иноки, міряне, прося принять ихъ въ сожительство съ собою по иноческому образу. Для новопришедшихъ были построены келіи, а для общихъ нуждъ образовавшейся такимъ образомъ братіи иноки соорудили небольшую деревянную церковь въ честь Преображенія Господня и Чудотворца Николая на томъ мѣстѣ, гдѣ препод. Зосимъ было видѣніе въ воздухѣ. По созданіи храма Зосима отправилъ одного изъ братіи къ новгородскому архіепископу Іонѣ за антиминомъ и благословеніемъ новосоздавшейся обители. Владыка, отправивши все необходимое для храма, назначилъ сюда и игумена—Ѳеодосія. Такъ возникла знаменитая Соловецкая обитель молитвами и неуспынными трудами препод. Зосимы.

Тяжело было существованіе юной обители въ первое время. Особенно много обидъ и притѣсненій иноки испытывали отъ новгородскихъ людей и жителей Корельскаго побережья, которые считали Соловки своею собственностью и всячески старались выжить оттуда иноковъ и уничтожить самый монастырь. Но Зосима вмѣстѣ съ иноками терпѣливо переносили обиды и притѣсненія и прилагали всякое стараніе, чтобы упрочить существованіе обители и поднять ея благосостояніе. И старанія ихъ увѣнчались успѣхомъ. По усердію нѣкоторыхъ богатыхъ новгородцевъ они пріобрѣли значительные участки земли съ различными промыслами и угодьями. Одною изъ щедрыхъ благотворительницъ монастыря была знаменитая новгородская посадница Марѳа Борецкая. Наконецъ, по энергичному и настойчивому ходатайству Зосимы и всей братіи отъ Великаго Невгорода на имя третьяго по счету соловецкаго игумена Іоны была дава грамота монастырю на вѣчное и исключительное владѣніе всѣми островами соловецкими. Со этого времени начинается время быстро возвышенія монастыря.

Послѣ Іоны игуменомъ Соловецкой обители былъ назначенъ препод. Зосима, который ввелъ здѣсь опредѣленный уставъ и далъ окончательное устройство всѣмъ сторонамъ иноческой жизни. Кромѣ того, свое игумен-

ство Зосима ознаменовалъ перевезеніемъ въ обитель мощей перваго соловецкаго пустынножителя препод. Савватія. При вскрытіи гроба съ останками препод. Савватія мощи его оказались нетлѣнными, даже одежды не подверглись ни малѣйшей порчѣ. Св. мощи съ подобающей честью были перевезены изъ селенія Сороки, гдѣ долѣе почивали, въ Соловецкую обитель и здѣсь преданы погребенію за алтаремъ церкви Успенія Пресвятой Богородицы въ 1465 году.

Особенному возвышенію и процвѣтанію Соловецкой обители содѣйствовало покровительство московскихъ царей, одарившихъ ее и богатými имѣніями, и деньгами, и драгоценными вещами. Это покровительство обуславливалось не только благочестіемъ государей, но и политическими соображеніями, потому что Соловецкая обитель была важнымъ колонизаціоннымъ центромъ на сѣверѣ и опорнымъ пунктомъ русскихъ владѣній на Бѣломорскомъ побережьѣ противъ набѣговъ шведовъ, датчанъ и финновъ. Поэтому являлась необходимость поддерживать и укрѣплять Соловецкую обитель, давать ей всѣ средства быть сильной и могущественной проводницей здѣсь русскаго вліянія и господства. Такое покровительство началось съ Іоанна Грознаго, который особенно благоволилъ къ обители по расположенію своему къ св. Филиппу, впоследствии знаменитому митрополиту московскому, бывшему здѣсь нѣкоторое время игуменомъ; продолжалось это покровительство и въ дальнѣйшее время. Такъ, царь Алексѣй Михайловичъ въ 1651 году, по грамотѣ митрополита новгородскаго Никона, учреждая въ Соловецкомъ монастырѣ архимандрію вмѣсто прежнихъ игуменовъ, даровалъ соловецкимъ архимандритамъ особенныя преимущества въ церковномъ служеніи, а именно: митру, палицу, набедренникъ, архіерейскій жезлъ съ сулкомъ, рипиды, дикирій и трикирій, коверъ и мантию со скрижалями. Эти преимущества подтвердилъ затѣмъ Петръ Великій во время посѣщенія своего Соловецкой обители въ 1702 году. Въ 1764 году, при утвержденіи новыхъ монастырскихъ штатовъ, обширныя соловецкія вотчины были отобраны въ казну. Соловецкій монастырь былъ зачисленъ въ разрядъ I класса и сдѣланъ ставропигіальнымъ, т. е. былъ подчиненъ непосредственному вѣдѣнію Св. Синода. Въ настоящее время онъ находится въ завѣдываніи Московской Синодальной Конторы.

Вся исторія Соловецкаго монастыря связана съ общей исторіей русскаго государства настолько тѣсно, что является какъ бы живымъ ея отраженіемъ. Всѣ важнѣйшія событія въ государственной и церковной жизни Россіи находили здѣсь живой откликъ. Въ исторіи самой обители заслуживаютъ быть отмѣченными въ особенности слѣдующіе два факта. Во время производившагося патриархомъ Никономъ исправленія церковно-богослужбныхъ книгъ вноки Соловецкой обители, признавалъ эту важную

реформу извращеніемъ древняго чистаго православія, рѣшительно отказались принять новоисправленныя книги, твердо рѣшились защищать истину,—хотя они понимали ее узко и односторонне,—и даже оказали сопротивленіе правительственной власти, поддерживавшей дѣло Никона. Царь Алексѣй Михайловичъ, испытавши всѣ мирныя средства воздѣйствія на непокорныхъ соловецкихъ иноковъ, рѣшилъ, наконецъ, усмирить ихъ силою и послалъ противъ нихъ отряды стрѣльцовъ. Энергичные иноки, защищаемые крѣпкими монастырскими стѣнами, затворили ворота и не пустили къ себѣ стрѣльцовъ. Началось знаменитое «Соловецкое сидѣніе», т. е. осада монастыря отрядами правительственныхъ войскъ, которая продолжалась семь лѣтъ, съ 1669 до 1676 года. Семь лѣтъ суровые, фанатичные иноки упорно и съ успѣхомъ защищались. Но, наконецъ, монастырь былъ взятъ, и бунтъ усмирень.

Другой фактъ изъ недавняго прошлаго характеризуетъ обитель съ другой стороны. Въ 1854 году, во время тяжелой Крымской войны, англійскій флотъ внезапно появился на Вѣломъ морѣ и сталъ дѣлать рейсы вдоль русскаго побережья. Въ Соловецкомъ монастырѣ это вызвало необыкновенный подъемъ патриотизма. Въ случаѣ нападенія непріятелей иноки рѣшили защищаться до послѣдней возможности и стали дѣлать къ тому необходимыя приготовленія. Опасенія осады оправдались. 5 іюля флотъ приблизился къ монастырю и подвергъ его жестокой бомбардировкѣ, которая повторилась и 6 іюля. Непріятельскія ядра причинили значительныя поврежденія монастырскимъ зданіямъ и храмамъ, но, по милости Божіей, убитыхъ и раненыхъ не было. Монастырь мужественно защищался и на англійскую жестокую канонаду отвѣчалъ стрѣльбой изъ своихъ пушекъ, а на требованіе сдаться отвѣчалъ рѣшительнымъ отказомъ. Послѣ страшнаго вторичнаго бомбардированія непріятельскій флотъ оставилъ обитель въ покоѣ и уже болѣе не появлялся у Соловецкихъ острововъ.

Соловецкая обитель отличается обиліемъ величественныхъ храмовъ, созидавшихся въ продолженіе ея многовѣкового существованія. Главный соборный храмъ каменный, трехъярусный, въ честь Преображенія Господня, начатъ постройкою еще при игуменѣ св. Филиппѣ, въ 1588 году. Въ немъ пять придѣловъ: одинъ внизу, съ южной стороны, во имя архистратига Михаила, и четыре—въ третьемъ ярусѣ, подъ четырьмя угловыми главами, во имя 12 апостоловъ, во имя 70 апостоловъ, преп. Θεодора Стратилата и преподобнаго Іоанна Лѣствичника. Верхъ Преображенскаго собора поддерживается двумя каменными колоннами, на которыя опираются своды съ большимъ куполомъ. Надъ престоломъ въ алтарѣ обращаетъ на себя вниманіе деревянная, золоченая снаружи и внутри, рѣзная восьмигранная стѣна древней искусной работы; какъ гласить надписи на ней, она сооружена въ царствованіе Θεодора Алексѣе-

вича. Въ половинѣ прошлаго столѣтія на престолъ возложена серебряная, чеканной работы одежда, вѣсомъ 2 пуд. 16 фунт., съ художественными изображеніями. Надъ жертвенникомъ также виситъ золоченая рѣзная сѣнь, устроенная одновременно съ надпрестольной. Въ алтарѣ помѣщается много древнихъ иконъ. На горнемъ мѣстѣ, съ правой стороны находится въ ряду другихъ иконъ древняя икона Одигитріи, принесенная въ даръ монастырю митрополитомъ Филипомъ. За жертвенникомъ въ тумбѣ находится икона Знаменія, также весьма древняя, съ древними серебряно-позлащенными вѣнцами. Главный иконостасъ производитъ необыкновенно

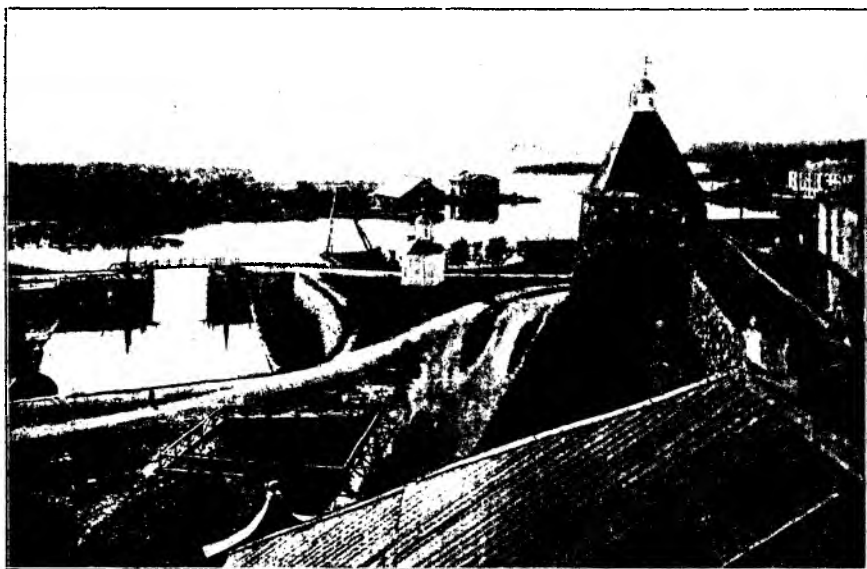

Видъ соединительнаго бассейна, двухъ крытыхъ канавъ изъ Св. озера, монастырскаго сухого дока съ бассейномъ и воротами и Петровской часовни.

величественное впечатлѣніе; онъ устроенъ въ пять ярусовъ и наполненъ множествомъ весьма древнихъ иконъ, хорошо сохранившагося византийскаго и древне-русскаго письма. На иконостасѣ вырѣзаны двѣ надписи: одна указываетъ время освященія храма, другая—время устроенія иконостаса. Въ аркѣ, съ южной стороны, находится рака, въ которой въ серебряномъ, позолоченномъ ковчегѣ покоятся три части мощей митрополита Филиппа. Надъ ракой виситъ Словенская икона Божіей Матери, предъ которой молился св. Филиппъ. На обратной ея сторонѣ написано: «моленіе игумена Филиппа». На паперти храма, съ лѣвой стороны отъ входа, находится деревянный иконостасъ съ иконами; на деревянной тумбѣ, поддерживающей икону Распятія, бросается въ глаза углубленіе: это—вы-

боина, нанесенная осколкомъ бомбы во время бомбардировки монастыря англичанами. По личному повелѣнію императора Александра II при посѣщеніи имъ обители, это поврежденіе должно навсегда оставаться незадѣланнымъ. Надъ входными дверями въ храмъ, съ внѣшней стороны, на стѣнѣ изображена большая икона Знаменія Божіей Матери; на ней доселѣ видны двѣ язвыны, нанесенныя вражескими снарядами; тутъ же, при входѣ на паперть, въ стѣнѣ, на гранитномъ камнѣ, по обѣ стороны двери вырѣзаны двѣ надписи, повѣствующія объ этомъ событіи.

Съ южной стороны къ Преображенскому собору примыкаетъ Троицкій Зосимо-Савватіевскій соборъ съ двумя придѣлами: правымъ во имя Зосимы и Савватія и лѣвымъ—во имя св. кн. Александра Невского. Въ правомъ придѣлѣ, у южной стѣны почиваютъ мощи преп. Зосимы и Савватія въ гробницахъ, надъ которыми устроены серебряныя раки художественной работы; на верхней серебряной доскѣ изображены лики преподобныхъ угодниковъ. Во всю стѣну надъ раками устроена деревянная, позолоченная рѣзная сѣнь; въ нее вставлены двѣ древнія иконы, принадлежавшія св. Филиппу: икона Одигитрія и Деисусъ на трехъ доскахъ. Одна изъ лампадъ, висящихъ надъ раками, принесена въ даръ лично императоромъ Александромъ II при посѣщеніи имъ Соловецкой обители. Здѣсь же на стѣнѣ находится каменный крестъ преп. Савватія и икона преп. Зосимы и Савватія, писанная ученикомъ преп. Зосимы, игуменомъ Досіеоемъ.

Третій соборный храмъ трапезный, во имя Успенія, съ двумя придѣлами: въ честь усѣкновения главы Іоанна Предтечи и во имя св. Димитрія Солунскаго. Здѣсь за главнымъ престоломъ,



Видъ изъ Святыхъ воротъ на „пораненную“ икону „Знаменія В. М.“.



Рака съ мощами свв. Зосимы и Савватія въ Троицкомъ соборѣ.

на горнемъ мѣстѣ обращаетъ вниманіе запрестольный крестъ, сдѣланный изъ моржевой кости съ рѣзнымъ изображеніемъ Распятія; въ длину имѣетъ 1 арш. 9 вершк., въ ширину— $\frac{3}{4}$ арш. Надъ царскими вратами помѣщается икона Успенія, устроенная по образцу такой же въ Кіево-Печерской лаврѣ; это—даръ царевны Маріи Алексѣевны. Тутъ же, внизу, подъ братской трапезой, съ сѣверной стороны, рядомъ съ хлѣбопекарней помѣщается храмъ во имя Рождества Пресвятой Богородицы. Этотъ храмъ устроенъ на томъ самомъ мѣстѣ за печью, гдѣ явилась икона Божіей Матери св. Филиппу, работавшему въ хлѣбопекарнѣ. Эта икона, именуемая Запечною, находится теперь въ этомъ храмѣ въ иконостасѣ, близъ царскихъ вратъ.

Кромѣ этихъ, въ монастырѣ есть еще слѣдующіе храмы: 1) каменный храмъ во имя св. Николая Чудотворца въ третьемъ этажѣ надъ монастырской кладовой и ризничной палатой; 2) храмъ Благовѣщенія Пресвятой Богородицы надъ святыми воротами, рядомъ съ келіями настоятеля. Въ этомъ храмѣ замѣчательны царскія врата съ рѣзными колоннами и столбцами, на которыхъ они привѣшены, съ надписью, указывающею на время устроенія этихъ вратъ—при царѣ Михаилѣ Ѳеодоровичѣ и патріархѣ Филаретѣ Никитичѣ; въ этомъ храмѣ въ настоящее время совершается неуспѣнное чтеніе Псалтири съ поминовеніемъ оздравивъ и упокоеніи братіи и благотворителей обители; здѣсь же новопостриженные иноки, по монастырскому обычаю, пребываютъ безвыходно въ теченіе цѣлой недѣли со дня постриженія, занимаясь неуспѣннымъ чтеніемъ Псалтири и каждодневно приобщаясь Тѣла и Крови Христовыхъ; 3) больничный храмъ каменный, во имя святителя Филиппа, митрополита московскаго; въ верхнемъ этажѣ надъ нимъ помѣщается придѣлъ во имя Знаменія Божіей Матери, устроенный въ память спасенія Соловецкой обители отъ нападенія англичанъ въ 1854 году; 4) храмъ во имя преп. Германа, соловецкаго чудотворца; въ этомъ храмѣ посрединѣ стоитъ бронзовая, посеребренная пустая рака надъ могилою, гдѣ почиваютъ подъ спудомъ мощи св. Германа; на лѣвой сторонѣ отъ входа въ храмъ, близъ стѣны, почиваютъ подъ спудомъ мощи Маркелла, архіепископа вологодскаго, бывшаго раньше игуменомъ въ Соловецкомъ монастырѣ.

Сверхъ того, внѣ монастыря находятся еще: 1) каменная церковь во имя преподобнаго Онуфрія Великаго при монастырскомъ кладбищѣ, въ полуверстѣ отъ монастыря, построен-



Часовня и келія въ „Старой-Сосновой“, гдѣ явилась мѣстночтимая чудотворная икона В. М., именуемая „Сосновской“.

ная въ 1822 г., въ которой совершается преимущественно божественная литургія заупокойная, съ панихидою, два раза въ недѣлю—во вторникъ и субботу; и 2) церковь деревянная, во имя Пресвятой Богородицы, вмѣстѣ съ тѣмъ именуемая еще «Живоносный Источникъ»; находится въ 2-хъ верстахъ отъ монастыря на востокъ; построена въ 1856 г. на мѣстѣ бывшей часовни. Въ церкви находится деревянное рѣзное изображение Господа Иисуса Христа, сидящаго въ темницѣ въ оковахъ и израненнаго; оно сдѣлано святителемъ Филиппомъ, вслѣдствіе бывшаго ему видѣнія Господня въ такомъ положеніи, когда по обычаю своему онъ былъ на семь мѣстѣ для уединенной молитвы предъ поступленіемъ на святительскую кафедру; на срединѣ церкви источ-



Монастырское кладбище съ церковью преп. Онуфрія Великаго.

никъ хорошей воды, явившійся предъ св. Филиппомъ въ самый часъ видѣнія; въ церкви хранится камень, служившій святителю возглавіемъ при отдыхѣ послѣ пустынныхъ подвиговъ. Недалеко отъ церкви находится деревянная часовня, на мѣстѣ пустынной келии святителя, и каменный корпусъ съ нѣсколькими

келіями для пріѣздовъ настоятеля и для живущей здѣсь братіи.

Изъ другихъ священныхъ зданій внутри монастыря обращаетъ на себя вниманіе такъ называемая «царская» колокольня, восьмигранное, готической архитектуры строеніе на четырехъ столпахъ, увѣнчанное куполомъ съ крестомъ. Внутри нея подъ сводами виситъ колоколь въ 72 пуда, называемый «Благовѣстникомъ», потому что прежде благовѣста на монастырской колокольнѣ звонарь три раза ударяетъ въ этотъ колоколь, а затѣмъ уже начинаетъ звонъ. Колоколь этотъ пожаловалъ въ обитель императоръ Александръ II въ память войны 1854 г.; онъ вылитъ изъ различныхъ украшеній, бывшихъ при погребеніи почившаго государя Николая I; на немъ находится много священныхъ изображеній и надписей историческаго характера. Подъ колоколомъ внизу, на каменномъ помостѣ сложены пирамидально чугунныя бомбы, ядра и гранаты, собранныя въ обители и вокругъ нея послѣ ея бомбардированія англичанами.

Внутри монастыря находятся три часовни: 1) одна рядомъ съ церковью препод. Германа; въ ней подъ снудомъ покоятся мощи преп.

Иринарха, соловецкаго игумена: здѣсь же, чрезъ простѣнокъ, находится усыпальница св. Филиппа, мощи котораго покоились здѣсь до открытія ихъ; 2) подъ алтаремъ Преображенскаго собора находится усыпальница препод. Зосимы, мощи котораго покоились здѣсь до ихъ обрѣтенія; 3) противъ царской колокольни находится Знаменская часовня со сплскомъ съ чудотворной иконы Знаменія. Въ монастырѣ также находится много часовенъ на мѣстахъ, ознаменованныхъ какими-либо важными событіями изъ церковно-исторической жизни обителѣ.

Ризница Соловецкаго монастыря находится подъ церковью св. Николая и представляетъ изъ себя одно изъ богатѣйшихъ хранилищъ различныхъ святынь и вещей, замѣчательныхъ въ историческомъ отношеніи. Въ ней находятся между прочимъ слѣдующія вещи:

Евангелія: 1) Евангеліе на престольное, въ десть, обложенное серебромъ позлащеннымъ, пожертвовано святѣйшимъ патриархомъ московскимъ Іоасафомъ въ 1638 году; 2) Евангеліе на престольное, въ десть, съ серебряною верхнею доскою, пожертвовано Исидоромъ, митрополитомъ новгородскимъ, въ 1609 году; 3) Евангеліе, писанное на пергаментѣ въ XIV вѣкѣ; 4) Евангеліе рукописное, пожертвованное княземъ Димитріемъ Михайловичемъ Пожарскимъ въ 1613 г.; 5) Евангеліе съ надписью св. Филиппа, по преданію



Царская колокольня съ пирамидой внутри изъ алтайскихъ ядръ и бомбѣ.

употреблявшееся при богослуженіи еще во время преподобнаго Зосимы; 6) Евангеліе большого формата, пожертвованное кошевымъ Петромъ Колышевскимъ; 7) Евангеліе рукописное бывшаго келаря Троицко-Сергіевской лавры, старца Александра Вудатникова; 8) Евангеліе на престольное Преображенскаго соборнаго храма, въ полный александрийскій листъ, съ кипарисными досками, обложенными серебромъ золоченымъ, сдѣланное на монастырскую сумму, на что употреблено 2435 руб.; въ немъ всего вѣсу 2 пуда 20 фунтовъ.

Кресты на престольные: 1) крестъ на престольный весь золотой, вѣсомъ въ 75 золотниковъ, съ мощами святыхъ, пожертвованный царемъ Іоанномъ Васильевичемъ Грознымъ въ 1562 году; 2) крестъ на престольный весь золотой, вѣсомъ въ 2 фунта 62 золотника, съ мо-

щами святыхъ апостоловъ: Иакова, брата Господня, евангелистовъ Матѳея и Марка, Андрея Первозваннаго, Варнавы и архидіакона Стефана; пожертвованъ царемъ Іоанномъ Васильевичемъ Грознымъ и царевичами Іоанномъ и Ѳеодоромъ Іоанновичами въ 1558 году; 3) крестъ на-престольный среброзолоченый, съ мощами святыхъ, пожертвованъ въ 1715 году царевною Марією Алексѣвною; 4) крестъ на-престольный, древомасличный, рѣзной, съ изображеніемъ Распятія Господня и два-надесяти Господнихъ праздниковъ, пожертвованъ патріархомъ московскимъ Филаретомъ Никитичемъ въ 1627 году; 5) крестъ на-престольный кипарисный, по краямъ обложенный серебромъ; въ немъ находится часть Честнаго Древа Креста Господня, длиною два вершка съ осью, пожертвованъ въ 1852 году игуменомъ Корниліева Комельскаго монастыря

Арсеніемъ; 6) за-престольный крестъ въ Успенской соборной церкви съ мощами многихъ святыхъ, сдѣланный изъ морже-выхъ зубовъ. На немъ изображено рѣзбою Рас-пятіе Господне и на обѣ-ихъ сторонахъ лики мно-гихъ святыхъ. Этотъ крестъ самый древній въ обители; упоминался въ описи мо-настыря еще въ 1514 году; 7) четвероконечный каменный крестъ, келейный



Монастырская ризница.

преподобнаго Савватія; находится на стѣнѣ Зосимо-Савватіевской церкви, рядомъ съ стѣною надъ раками преподобныхъ.

Священные сосуды и другія церковныя вещи: 1) потиръ деревянный, употреблявшійся при богослуженіи преподобнымъ Зо-симою Соловецкимъ; 2) дарохранительница деревянная, устроена въ 1579 году; 3) потиръ, ковшъ и два кадила среброзолоченыхъ и два блюда серебряныхъ, положенные вкладомъ отъ святителя Филиппа, митрополита московскаго; 4) потиръ золотой съ чернью и камнями, вѣсомъ 4 фунта и 4 золотника, сдѣланный по повелѣнію патріарха Іоасафа на мона-стырскую сумму въ 1638 году; 5) потиръ серебряный и ковшъ сребро-золоченый, пожертвованы царемъ Михаиломъ Ѳеодоровичемъ въ 1638 году; 6) потиръ среброзолоченый, пожертвованъ царевною Марією Алек-сѣвною; 7) дискосъ среброзолоченый, пожертвованъ царевною Ѳеодосією Алексѣвною; 8) потиръ и ковшъ среброзолоченые, дискосъ, коніе агнич-



Кружка изъ слоновой кости съ рѣзными портретами Высочайшихъ Особъ находящаяся въ монастырской ризницѣ.

ное съ прочими принадлежностями, пожертвованы его величествомъ благочестивѣйшимъ государемъ императоромъ Александромъ Николаевичемъ въ 1856 году. и золотая лампадка, вѣсомъ въ 2 фунта 15 золотн., пожалованная обителю тѣмъ же государемъ императоромъ въ 1858 году; 9) дарохранильница среброзолоченая, пожертвована великимъ княземъ Константиномъ Николаевичемъ въ 1845 году; 10) кадило среброзолоченое, сдѣлано при игуменѣ соловоскомъ Иринеархѣ въ 1616 году; 11) ладница среброзолоченая, пожертвована патриархомъ Филаретомъ Никитичемъ; 12) лампадка среброзолоченая, пожертвована великою княгинею Маріею Николаевною въ 1856 году; 13) три водосвятныхъ серебряныхъ блюда, пожалованы царемъ Θεодоромъ Иоанновичемъ;

14) складной кубокъ среброзолоченый, пожалованный въ 1583 году царемъ Иоанномъ Васильевичемъ Грознымъ; 15) водосвятная серебряная большая чаша, пожертвована княземъ Михаиломъ Васильевичемъ Шуйскимъ-Скопиннымъ въ 1586 году; 16) серебряный ковшъ, пожертвованъ царемъ Алексѣемъ Михайловичемъ; 17) два серебряныхъ ковша, пожертвованы царемъ Петромъ Алексѣевичемъ; 18) блюдо серебряное, пожертвовано царемъ Θεодоромъ Иоанновичемъ; 19) чаша серебряная, пожертвована бояриномъ Дмитриемъ Ивановичемъ Годуновымъ въ 1592 году.

Священныя облаченія: 1) Риза преподобнаго Зосимы изъ бѣлаго полотна съ оплечьемъ шелковой матеріи; дана преподобному архіепископомъ новгородскимъ при посвященіи его въ санъ іеромонаха и игумена; 2) риза святителя Филиппа, митрополита московскаго, камчатной двуличной матеріи; 3) риза старца Александра Булатникова, коляра Троицко-Сергіевской лавры, пресемника Авраамія Палицына; 4) риза и стихарь, пожалованные государемъ царемъ Михаиломъ Θεодоровичемъ; 5) двѣ ризы, пожертвованныя святѣйшимъ патриархомъ московскимъ Іоасафомъ; 6) одна архимандричья и четыре іеромонашескихъ ризы, два стихаря діаконскихъ, два причетническихъ съ прочими

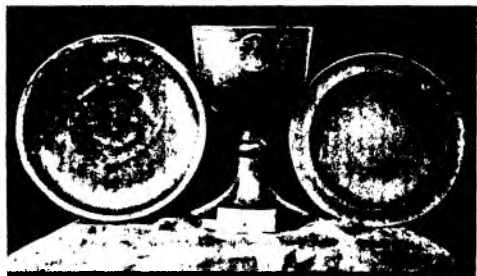

Деревянные потиръ, дискосъ и тарелка преп. Зосимы, находящіяся въ монастырской ризницѣ.

принадлежностями къ полному облаченію, одежда на св. престолѣ и жертвенникъ и на аналой и воздухи съ покровцами изъ драгоценной золотой парчи, пожалованы благочестивѣйшимъ государемъ императоромъ Александромъ Николаевичемъ и супругою его благочестивѣйшею государынею императрицею Марією Александровною въ 1859 году; 7) покровъ на раку преподобнаго Савватія, пожертвованъ императрицею Марією Александровною, переданъ въ обитель лично государемъ Александромъ Николаевичемъ въ 1858 году; 8) воздухи и два покрова, пожертвованы царемъ Михаиломъ Ѳеодоровичемъ; 9) покровъ на раку святителя Филиппа, пожалованъ царицею Прасковьею Ѳеодоровною; 10) архимандричья митра, украшенная камнями и жемчугомъ, пожалована царицею Прасковьею Ѳеодоровною.

Подлинныя древнія жалованныя грамоты и документы: 1) грамота, данная Соловецкому монастырю новгородскимъ архіепископомъ Іоною и боярами на вѣчное владѣніе островами соловецкими, писана на пергаментѣ, за восемью свинцовыми печатами; 2) грамота по тому же предмету, данная въ 1479 году великимъ княземъ Іоанномъ Васильевичемъ, дѣдомъ царя Іоанна Грознаго, съ сребропозлащенной чеканною печатью; 3) двѣ вкладныя записи отъ новгородской посадницы Марыи Борецкой на владѣніе монастырю нѣсколькими участками земли съ деревнями и людьми; первая запись на имя бывшаго игумена соловецкаго Іоны, а вторая—на имя преподобнаго Зосимы Соловецкаго; 4) грамота Никона, митрополита новгородскаго, пожалована въ 1651 году, о преимущественномъ служеніи соловецкимъ архимандритамъ полною архимандрическою службою; 5) своеручное благодарное письмо святителя Димитрія, митрополита ростовскаго, соловецкому архимандриту Фирсу съ братією за присылку рыбы; 6) четыре письма своеручныя святителя Филиппа, митрополита московскаго, писанныя имъ изъ Москвы къ соловецкой братіи.

Сверхъ сего, болѣе 200 подлинныхъ грамотъ и указовъ разныхъ російскихъ государей и до 300 грамотъ отъ святѣйшихъ патріарховъ, митрополитовъ и другихъ духовныхъ особъ.

Достопримѣчательныя книги: 1) Лавсанкъ, или патерическія наставленія, ветхій, въ десть, собственный преподобнаго Зосимы Соловецкаго; 2) уставъ, или Типикъ церковный, принадлежалъ преподобному Зосимѣ; 3) служебникъ святителя Филиппа, митрополита московскаго; 4) двѣ Псалтири съ возслѣдованіемъ святителя Филиппа и одна духовнаго отца его, старца Іоны Шамина; 5) уставъ святителя Филиппа—по скольку кто изъ братіи долженъ имѣть въ келліи одежды и обуви, писанный въ 1553 году; 6) часословъ святителя Филиппа; 7) церковный служебникъ, писанный болѣе 500 лѣтъ тому назадъ;

8) книга Іоанна Лѣтвничика, вмѣстѣ съ Аввою Дороеемъ, писанная полууставомъ, съ заглавными рисунками, пожалована въ Соловецкій монастырь царемъ Іоанномъ Васильевичемъ Грознымъ въ 1539 году; 9) Апостолъ письменный, пожертвованный монастырю святителемъ Филиппомъ; 10) книга писанная, Іосифа Флавія, историка іудейскаго, пожертвована царемъ Іоанномъ Васильевичемъ Грознымъ, — и многія другія достойныя уваженія книги, которыхъ насчитывается около 8000 томовъ.

Книги, значащіяся здѣсь подъ № 2, 3, 4, 5, 6, 7 и 8, вмѣстѣ со многими другими достопамятными и особенно древними соловецкими книгами, находятся въ Казанской Духовной Академіи.

Достопримѣчательныя вещи: 1) покрывало съ шубы святителя Филиппа, шерстяной матеріи темнаго цвѣта; 2) пальто съ серебропозлащеною оправою князя Михаила Васильевича Шуйскаго-Скопина;

3) сабля въ серебропозлащенной оправѣ съ камнями, дана вкладомъ отъ князя Димитрія Михайловича Пожарскаго; 4) серебряная кружка соловецкаго старца Стефана, бывшаго казанскаго царя Симеона Бекбулатовича (Эдигера); 5) кружка рѣзная изъ слоновяго зуба, на коей отлично рѣзьбою изображены шесть императорскихъ портретовъ; 6) небольшой зазвонный каменный колоколь,



Вещи прен

Зосимы.

сдѣланный при игуменѣ Зосимѣ, чудотворцѣ соловецкомъ; 7) клепало каменное, въ которое ударяли къ церковной службѣ во время игуменства преподобнаго Зосимы; 8) бомба чугунная, 26-фунтовая, найденная въ 1855 году начиненною порохомъ за иконою Знаменія Пресвятой Богородицы Раненой, что надъ входомъ въ Преображенскій соборъ; 9) семь штукъ винтовыхъ трубокъ мѣдныхъ, собранныхъ изъ гранатъ послѣ войны 1854 года, и одна пистолетная пуля, пущенная въ соловецкаго архимандрита однимъ изъ главныхъ офицеровъ съ англійскихъ пароходовъ, подходившихъ къ монастырю въ 1855 году.

Изъ многочисленныхъ корпусовъ внутри монастыря обращаетъ на себя вниманіе зданіе, служившее тюрьмой, въ которую заключались лица, виновныя въ преступленіяхъ противъ вѣры. Въ 1903 году эта тюрьма была упразднена, а зданіе перестроено на больницу для монашествующихъ и богомольцевъ.

Кругомъ вся обитель Соловецкая обнесена крѣпостною оградой,

построенною изъ дикихъ большой величины камней съ малою частью кирпича, на пространствѣ въ окружности болѣе версты. По верху крѣпостной ограды крытый ходъ; по угламъ восемь башенъ со бойницами для орудій, состоящихъ въ настоящее время изъ нѣсколькихъ чугунныхъ пушекъ; въ башнѣ на западной сторонѣ находится арсеналь съ древнѣйшими воинскими орудіями. Строилась эта крѣпость въ теченіе десяти лѣтъ, съ 1584 по 1594 годъ, монастырскими людьми и на монастырскую сумму, на что было Высочайшее соизволеніе и вспоможеніе царя Θεодора Іоанновича. Главнымъ строителемъ этой крѣпости былъ инокъ Соловецкой обители Трифонъ.

Къ особенностямъ монастырскаго богослуженія относится слѣдующее: ежедневно послѣ малаго повечерія читаются каноны Іисусу Сладчайшему, Божіей Матери и Ангелу Хранителю съ акаенстами: во вторникъ и четвергъ Іисусу Сладчайшему, въ воскресенье и понедѣльникъ Божіей Матери; въ среду, послѣ вечерни, совершается молебенъ съ акаенстомъ преподобнымъ Зосимъ и Савватію, а въ пятницу Божіей Матери; на канонѣ въ этотъ день прилагается канонъ архангеламъ.

Праздники постоянныя. Январь: 4—Придѣлъ семидесяти апостоловъ въ сѣверо-восточной главѣ Преображенскаго собора. 6—Всенощная съ 12 часовъ ночи, водоосвященіе на Святомъ озерѣ. 9—Храмовой праздникъ въ больничной церкви св. Филиппа.

Февраль: 2—Крестный ходъ по крѣпостной стѣнѣ. 8—Придѣлъ Θεодора Стратилата въ юго-западной главѣ Преображенскаго собора.

Мартъ: 25—Храмовой праздникъ въ церкви Благовѣщенія, что надъ Святыми воротами, при настоятельскихъ покояхъ; крестный ходъ по крѣпостной стѣнѣ. 30—Придѣлъ Іоанна Лѣствичника въ сѣверо-западной главѣ Преображенскаго собора.

Апрѣль: 17—Храмовой праздникъ въ правомъ придѣлѣ Троицкаго собора, гдѣ почиваютъ мощи пр. Зосимы. На всенощной читается житіе преподобнаго Зосимы и акаенствъ преподобнымъ Зосимъ и Савватію.

Май: 9—Храмовой праздникъ въ церкви Святителя Николая.

Іюнь: 8— Придѣлъ въ юго-западной главѣ Преображенскаго собора, во имя Θεодора Стратилата. 12—Храмовой праздникъ въ кладбищенской церкви преподобнаго Онуфрія Великаго. 30—Придѣлъ дванадцати апостоловъ въ юго-восточной главѣ Преображенскаго собора.

Іюль: 5—Храмовой праздникъ въ церкви преп. Сергія Радонежскаго, что на Большомъ Муксаломскомъ островѣ. 7—Строгий постъ въ воспоминаніе бомбардированія обители въ 1854 году. Послѣ литургіи акаенствъ предъ мощами преподобныхъ безъ канона. 8—На всенощной акаенствъ Божіей Матери, послѣ часовъ благодарственный молебенъ, послѣ литургіи молебенъ Божіей Матери и пр. Зосимъ и Савватію предъ мощами

ихъ и затѣмъ крестный ходъ по крѣпостной стѣнѣ въ память избавленія обители отъ бомбардировки. 12—Храмовой праздникъ въ теплой церкви Свято-Троицкаго Анзерскаго скита во имя преп. Михаила Маленна. 28—Храмовой праздникъ въ церкви иконы Смоленскія Божіей Матери въ Савватіевскомъ скитѣ. 30—Храмовой праздникъ въ церкви преп. Германа Соловецкаго, въ которой подь спудомъ почиваютъ мощи его.

Августъ: 1—Водоосвященіе на Святотомъ озерѣ. 6—Храмовой праздникъ въ Преображенскомъ соборѣ. 8—Храмовой праздникъ въ Зосимо-Савватіевскомъ придѣлѣ Троицкаго собора, въ память перенесенія мощей сихъ угодниковъ Божіихъ изъ ихъ усыпальницъ въ сей

храмъ, на всеобщій акаѳистъ преподобнымъ Зосимъ и Савватію. 15—Храмовой праздникъ въ Успенскомъ соборѣ и въ теплой Успенской церкви Голгово-Распятскаго скита, въ которой почиваетъ подь спудомъ основатель скита іеромонахъ Іовъ, въ схимѣ Іисусъ. 29—Придѣлъ во имя Усѣкновенія главы Іоанна Предтечи, надъ трапезою. 30—Храмовой праздникъ въ Александро-Невскомъ придѣлѣ, при Троицкомъ соборѣ.

Сентябрь: 6—Храмовой праздникъ въ теплой церкви Вознесенскаго скита, что на Сѣкирной горѣ, во имя Чуда Архистратига Михайла въ Хонѣхъ. 8—Храмовой праздникъ въ церкви Рождества Пресвятой Богородицы, гдѣ находится икона Божіей Матери, именуемая «Запечной», явившаяся св. Филиппу, когда онъ находился еще на послушаніи въ хлѣбопекарнѣ; церковь эта находится рядомъ съ нынѣшнею хлѣбопекарнею, подь трапезою. 25—Храмовой праздникъ въ церкви преп. Сергія Радонежскаго, что на Больше-Муксаломскомъ островѣ. 27—Храмовой праздникъ въ придѣлѣ преп. Зосимы и Савватія, при Троицкомъ соборѣ. На всеобщій читается житіе преп. Савватія и акаѳистъ.

Октябрь: 26—Храмовой праздникъ въ придѣлѣ св. Дмитрія Солунскаго, надъ трапезою.

Ноябрь: 8—Придѣлъ въ алтарѣ Преображенскаго собора во имя Собора Архистратига Михайла и прочихъ безплотныхъ силъ. 23—Храмовой праздникъ въ Александро-Невскомъ придѣлѣ при Троицкомъ соборѣ. 27—Храмовой праздникъ въ церкви Знаменія Божіей Матери, надъ больничною церковью св. Филиппа, и потому наканунѣ послѣ все-



Монастырскій арсеналь.

нощной, по окончаніи чтенія перваго часа икона Знаменія Божіей Матери переносится съ крестнымъ ходомъ изъ Троицкаго собора въ церковь Знаменія Божіей Матери, а въ самый день праздника, послѣ ранней обѣдни, икона такимъ же порядкомъ возвращается въ Троицкій соборъ. 30—Храмовой праздникъ въ церкви во имя св. апостола Андрея Первозваннаго, построенной Петромъ Великимъ, подъ личнымъ наблюденіемъ, на Большомъ Заяцкомъ островѣ въ 1702 году, въ 6 верстахъ отъ монастыря.

Декабрь: 4—Панихида по родителямъ преп. Зосимы Соловецкаго. 6—Храмовой праздникъ въ церкви святителя Николая. 23—Соборная панихида по родственникамъ св. Филиппа въ его церкви. 25—Всенощная въ 12 час. ночи.

Праздники переходящіе. Въ 3-е воскресенье Великаго поста храмовой праздникъ въ церкви Распятія Господа нашего Иисуса Христа, въ Голгоо-Распятскомъ скитѣ. Въ недѣлю Ваий предѣ литургію послѣ 7 часовъ крестный ходъ по крѣпостной стѣнѣ. На Страстной седмицѣ часы съ чтеніемъ Евангелія и преждеосвященная литургія въ понедѣльникъ въ 7 часовъ утра, во вторникъ въ 8, въ среду въ 9 час. Въ пятницу послѣ царскихъ часовъ (въ 8 часовъ утра) омовеніе хранящихся въ монастырѣ частицъ св. мощей разныхъ угодниковъ Божіихъ; вечера въ 2 час. пополудни. Въ Великую субботу утренняя въ 1 час. ночи, въ концѣ оной крестный ходъ съ плащаницею изъ Троицкаго въ Успенскій и Преображенскій соборы, въ 8 час. елеосвященіе. Литургія въ 11 часовъ.

Пасха. Благовѣсть къ утрени въ 11 часовъ ночи. По окончаніи утрени ранній обѣдня: въ придѣлѣ препп. Зосимы и Савватія, въ Преображенскомъ и Успенскомъ соборахъ, въ церквахъ св. Филиппа, Благовѣщенія и препод. Германа, поздняя обѣдня въ Троицкомъ соборѣ въ 7 часовъ. Вечеря въ 5 часовъ. На Святой недѣлѣ утренняя ежедневно въ 3 часа. Въ понедѣльникъ, среду и пятницу крестные ходы по крѣпостной стѣнѣ. Въ понедѣльникъ храмовой праздникъ въ церкви Воскресенія Христова, что у подошвы Голгоеской горы. Въ пятницу на Святой недѣлѣ храмовой праздникъ въ церкви Богородицы «Живоносный Источникъ», что въ Филипповой пустынѣ, въ 3-хъ верстахъ отъ монастыря.

Въ Преполовеніе водоосвященіе на Святомъ озерѣ.

Въ Троицынъ день храмовые праздники въ Троицкомъ соборѣ и въ Свято-Троицкой церкви въ Авзерскомъ скитѣ, гдѣ почиваютъ подъ спудомъ мощи преп. Елеазара Анзерскаго.

Въ Вознесеніе храмовой праздникъ въ Спасо-Вознесенскомъ скитѣ, что на Сѣкирной горѣ.

Въ недѣлю Всѣхъ Святыхъ (заговѣнье на Петровъ постъ) крестный

ходъ къ часовнѣ св. Филиппа на берегу гавани, въ память перенесенія мошей св. Филиппа изъ Соловецкаго монастыря въ Москву.

Въ виду того, что знаменитая сѣверная обитель служитъ мѣстомъ паломничества многихъ и многихъ сотенъ русскихъ людей, мы здѣсь помѣщаемъ все, что нужно знать каждому паломнику о путяхъ сообщенія съ обителью, а также тѣ предварительныя свѣдѣнія, безъ которыхъ нельзя обойтись, отправляясь на Соловки.

Всего путей три.

Первый путь черезъ Архангельскъ: изъ Москвы черезъ Ярославль, изъ Петербурга черезъ Рыбинскъ—Ярославль по желѣзной



Монастырская школа живописи.

дорогѣ—въ Вологду; изъ Вологды— по р.р. Сухонѣ и Двинѣ, на пароходахъ до Архангельска (съ открытія навигаціи пароходы эти совершаютъ сквозные рейсы Вологда — Архангельскъ, но только до половины іюля по причинѣ мелководья) или отъ Вологды до Архангельска—по желѣзной дорогѣ. Изъ Вятки и Перми по желѣзной дорогѣ на ст. Котласъ, стоящую при слияніи р.р. Двины и Вычегды, и далѣе до Архангельска на пароходахъ по Двинѣ или по желѣзной дорогѣ; изъ Архангельска же до обители и обратно ходятъ во все навигаціонное время монастырскіе пароходы.

Второй путь черезъ Сумскій посадъ: изъ Петербурга до Петрозаводска, отъ Петрозаводска до Повѣнца на срочныхъ пароходахъ:

отъ Повѣнца до Сумскаго посада, на разстояніи 180 верстѣ, почтовая дорога, а отъ Сумскаго посада до Соловецкаго острова моремъ, на разстояніи 90 верстѣ, съ начала навигаціи до іюля мѣсяца монастырь перевозитъ на своемъ пароходѣ.

Третій путь черезъ г. Онегу: отъ г. Каргополя внизъ по рѣкѣ Онегѣ до г. Онеги, находящагося въ 180 верстахъ отъ Соловецкаго острова, изъ Онеги до монастыря моремъ, съ открытія навигаціи до іюля мѣсяца, на монастырскомъ пароходѣ.

Монастырскіе пароходы, несрочные, прибываютъ въ монастырь большею частью утромъ до полудня, чаще передъ поздною обѣднею (въ 8—9 ч.).

Пріѣзжающіе въ Соловецкій монастырь богомольцы размѣщаются бесплатно въ трехъ гостинницахъ: а) Преображенской каменной, трехэтажной, стоящей на набережной, вблизи пароходной пристани, б) Петербургской двухэтажной, деревянной, по сѣверную сторону отъ первой, и в) тоже двухэтажной, деревянной Архангельской, находящейся на южномъ берегу гавани. Отдѣльных номеровъ въ гостинницахъ не полагается, а въ каждомъ номерѣ помѣщаются посѣтителі по числу находящихся въ немъ дивановъ и кроватей.

Въ монастырскихъ гостинницахъ, равно какъ и на пароходахъ, буфетовъ не полагается; на пароходахъ въ пути днемъ можно получать самоваръ каютнымъ пассажирамъ и кипятокъ — палубнымъ; а въ гостинницахъ самовары можно получать ежедневно послѣ ранней обѣдни, въ 7 часовъ утра, и вечеромъ не позже половины десятаго.

Богомольцы, оставивши свои вещи въ отведенныхъ номерахъ, идутъ въ Преображенскій соборъ, гдѣ лѣтомъ совершаются позднія литургіи, и въ прилегающій къ нему Троицко-Зосимо-Савватіевскій соборъ, въ которомъ почиваютъ мощи преп. Зосимы и Савватія въ богато-украшенныхъ ракахъ. По окончаніи литургіи братія и вмѣстѣ съ ними богомольцы идутъ на трапезу. Столы накрываются въ трехъ трапезныхъ: для простаго народа такъ называемая нижняя трапеза, входъ въ которую со двора, братская—при Успенскомъ соборѣ, въ которой обѣдаютъ и пріѣзжіе, по приглашенію завѣдывающаго трапезой, и женская, отдѣльная, въ восточномъ корпусѣ, входъ же въ нее черезъ братскую трапезу. Богомольцы проживаютъ въ монастырѣ обыкновенно 3 дня, и во все это время пользуются трапезою бесплатно. Желающіе же сдѣлать какое-либо пожертвованіе на содержаніе трапезы опускаютъ оное въ находящіяся въ каждой трапезѣ кружки.

Помимо трапезы, изъ стѣстнаго можно купить въ монастырѣ только ржаной хлѣбъ, булки и соленую рыбу.

Желающіе служить молебны или панихиды пріобрѣтаютъ особыя

марки, продающіяся рядомъ съ папертью Троицкаго собора, и въхъ подаютъ служащему іеромонаху вмѣстѣ съ поминаніемъ, деньги же на руки служащимъ не платятся. Въ четыре часа пополудни особымъ звономъ богомольцы извѣщаются о началѣ служенія молебновъ и панихидъ, совершающихся въ Троицко-Зосимо-Савватіевскомъ соборѣ, и о началѣ исповѣди для говѣющихъ въ больничной церкви св. Филиппа, находящейся въ особомъ корпусѣ на южной сторонѣ внутри ограды. Здѣсь съ этого времени исповѣдываютъ три духовника: въ самой церкви и въ двухъ при ней исповѣдальняхъ.

Утренняя начинается ежедневно въ 3 часа утра въ Преображенскомъ соборѣ и въ церкви св. Филиппа, въ которой читается и правило для причастниковъ тотчасъ послѣ утрени.

Просфоры продаются въ нижнемъ этажѣ подь общимъ церковнымъ корридормъ, рядомъ съ западнымъ входомъ въ Преображенскій соборъ.

По окончаніи утрени слѣдуютъ тотчасъ же раннія литургіи: въ придѣлѣ преп. Зосимы и Савватія и въ церкви св. Филиппа; кромѣ того, раннія литургіи совершаются: лѣтомъ во вторникъ и субботу въ кладбищенской церкви преп. Онуфрія Великаго, а зимою по воскресеньямъ въ Успенскомъ соборѣ, во вторникъ въ церкви Рождества Пресвятыя Богородицы и въ субботу въ церкви Благовѣщенія Пресвятыя Богородицы.

Поздняя литургія служится лѣтомъ въ Преображенскомъ, а зимою въ Троицкомъ соборѣ и начинается въ будни въ 9 часовъ, а въ праздники въ 8 часовъ утра, за исключеніемъ особыхъ, въ концѣ сей книги указанныхъ случаевъ; вечерня начинается въ шесть часовъ; послѣ вечерни сряду слѣдуетъ ужинъ и за нимъ вечернее правило въ Успенскомъ соборѣ.

Послѣ дневной трапезы посѣтители обители, руководимые о. ризничимъ, осматриваютъ ризницу, остающуюся открытою до 2 часовъ пополудни. Въ другое время ризница открывается только по особо важнымъ причинамъ. Осмотръ прочихъ достопримѣчательностей обители богомольцы могутъ совершать во всякое свободное отъ богослуженій время.

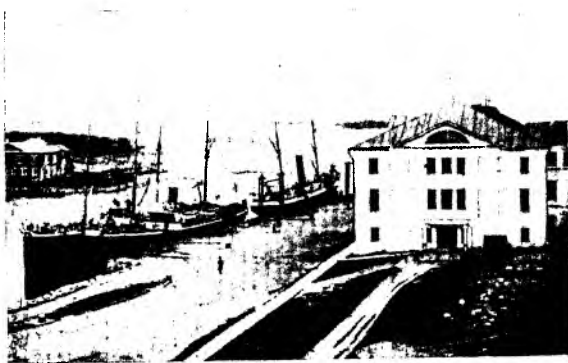

Монастырская пристань, гостиница и биологическая станція.

Желающіе осмотрѣть арсеналь обращаются съ своею просьбою къ о. ризничему, а кто желаетъ имѣть особаго руководителя при осмотрѣ монастыря—можетъ просить о. благочиннаго о назначеніи такового.

Желающіе посѣтить скиты на Соловецкомъ, Анзерскомъ и Большемуксаломскомъ островахъ заявляютъ свои желанія и уплачиваютъ слѣдующія за проѣздъ деньги завѣдывающему поставкою лошадей въ Преображенской гостницѣ въ третьемъ этажѣ, № 9, вечеромъ съ 4 до 8 час. и утромъ съ 7 до 10 час. Не заявившій въ назначенное время о своемъ желаніи ѣхать въ скиты можетъ получить въ тотъ день лошадей только въ такомъ случаѣ, если окажутся таковыя въ наличности. Плата за проѣздъ туда и обратно полагается однообразная по 1 руб. съ человѣка; поѣздки совершаются на парныхъ линейкахъ для 4 человѣкъ и троечныхъ для 6 человѣкъ; отдѣльныхъ экипажей для одного или двухъ лицъ не полагается. Поѣздка въ скиты производится одновременно для всѣхъ взявшихъ установленные билеты, по окончаніи трапезы; а потому ѣдущіе въ скиты не должны въ тотъ день заходить въ ризницу.

Ѣдущіе по одному направленію посѣщаютъ: а) скиты Спасо-Вознесенскій на Сѣкирной горѣ, за 10 верстъ отъ монастыря, и б) Савватіевскій, въ 3-хъ верстахъ отъ перваго; подъемъ на Сѣкирную гору богомольцы совершаютъ пѣшкомъ.

Въ Савватіевскомъ скитѣ совершается неусыпное чтеніе Псалтири съ поминовеніемъ благотворителей о здравіи и объ упокоеніи.

Слѣдующіе по другому направленію посѣщаютъ скиты, находящіеся на Анзерскомъ островѣ: а) Свято-Троицкій Анзерскій, въ 22 верстахъ отъ монастыря, гдѣ подъ спудомъ почиваютъ мощи преп. Елеазара, анзерскаго чудотворца, и б) Голгоѳо-Распятскій, въ 4¹/₂ верстахъ отъ перваго. На монастырскихъ лошадяхъ богомольцы доѣзжаютъ до урочища «Реболда», въ 14 верстахъ отъ монастыря, гдѣ находится домъ для проживающихъ здѣсь перевозчиковъ, которые на карбасахъ перевозятъ прибывшихъ на Анзерскій островъ къ урочищу «Кеньга» черезъ проливъ шириною 4³/₄ версты; оттуда уже идутъ пѣшкомъ 2¹/₂ версты до Свято-Троицкаго Анзерскаго скита; здѣсь служатся молебны или панихиды, а отъ этого скита желающіе идутъ пѣшкомъ или нанимаютъ лошадей для проѣзда въ Голгоѳо-Распятскій скитъ; но на гору Голгоѳу поднимаются пѣшкомъ; плата за проѣздъ отъ Свято-Троицкаго Анзерскаго скита до горы Голгоѳы и обратно, къ урочищу «Кеньга», полагается по 50 коп. съ человѣка.

Въ Голгоѳо-Распятскомъ скитѣ служатся панихиды, на которыхъ поминается и имя основателя скита іеромонаха Іова, въ схимѣ Іисуса, здѣсь почивающаго. Въ этомъ скитѣ совершается неусыпное чтеніе Псалтири съ поминовеніемъ благотворителей о здравіи и объ упокоеніи.



Видъ Соловецкаго монастыри съ птичьего полета

Всѣ ворота монастырской стѣны открываются въ 3 часа утра, а закрываются въ будни въ 10 часовъ вечера; въ навечеріяхъ же воскресныхъ и праздничныхъ дней, когда совершаются всенощныя бдѣнія, — съ окончаніемъ оныхъ, но для исповѣдниковъ остается на всю ночь открытою калитка въ Святыхъ воротахъ, у которой въ это время находится привратникъ.

Въ день обратнаго отбытія парохода тотчасъ же послѣ трапезы служится безвозмездно общій напутственный молебенъ.

Андреевская пустынь при Соловецкомъ монастырѣ. Эта заштатная, общежительная пустынь находится на островѣ, который извѣстенъ подъ названіемъ Большого Заячьяго или Заяцкаго. Этотъ островъ расположенъ на Бѣломъ морѣ, въ шести верстахъ отъ Соловецкаго монастыря. Андреевская пустынь по количеству братіи принадлежитъ къ числу самыхъ незначительныхъ обителей на сѣверѣ. Въ пустыни имѣется только одинъ храмъ, деревянный, во имя св. апостола Андрея Первозваннаго, по имени котораго и называется пустынь. Этотъ храмъ построенъ въ 1702 году, по повелѣнію императора Петра Великаго, который въ это время посѣтилъ Соловки и стоялъ здѣсь со своимъ флотомъ изъ 13 кораблей и съ 4000 человекъ войска.

Анзерскій Свято-Троицкій скитъ при Соловецкомъ монастырѣ. Свято-Троицкій Анзерскій заштатный, общежительный скитъ расположенъ на Анзерскомъ островѣ, который находится на Бѣломъ морѣ, въ пяти верстахъ отъ Соловецкаго острова и въ 22 верстахъ отъ самой Соловецкой обители.

Анзерскій островъ въ окружности имѣетъ 30 верстъ. Природа здѣсь дикая и весьма живописная. Вся середина острова и частью берега его покрыты дремучимъ хвойнымъ лѣсомъ. По всему острову разбросано множество озеръ; ихъ насчитываютъ около 60. Одно изъ нихъ, лежащее близъ скита съ юго-восточной стороны, именуется Святымъ. Съ сѣвера къ самому скиту подходитъ довольно длинная (2½ версты) Троицкая морская губа, на которой расположена Троицкая же спасательная станція.

Постоянное жительство на Анзерскомъ островѣ началось по почину инокъ сосѣднаго Соловецкаго монастыря, которые устроили здѣсь соляныя варницы. Въ 1583 году, ради безпрестанно находившихся на Анзерскомъ островѣ солеваровъ и иныхъ промышленниковъ, имѣвшихъ настоятельную нужду въ богослуженіи и въ исполненіи необходимыхъ христіанскихъ обязанностей, по прошенію соловецкаго игумена Іакова и по благословенной грамотѣ архіепископа новгородскаго Александра, здѣсь поставлена была деревянная церковь во имя святителя и чудотворца Николая, которую перенесли сюда изъ Соловокъ. Ревностный соловецкій

игуменъ Іаковъ намѣревался было построить на Анзерскомъ островѣ, кромѣ того, еще и особенный монастырь, но, неизвѣстно по какимъ причинамъ, грамотою царя Θεодора Іоанновича въ 1596 году это предпріятіе было приостановлено.

Лишь спустя 20 слишкомъ лѣтъ послѣ этого, въ 1620 году, на Анзерскомъ островѣ воздвигнуть былъ скитъ во имя Живоначальной Троицы. Основателемъ его явился соловецкій схимникъ св. Елеазарь (скончался 13 января 1656 года).

Св. Елеазарь, по благословенію игумена Иринарха, переселился на Анзерскій островъ, гдѣ довольно продолжительное время въ уединенной келіи проводилъ подвижническую жизнь отшельника въ постѣ и молитвѣ. Затѣмъ онъ поселился близъ церкви Николая Чудотворца, гдѣ срубилъ себѣ новую келію. Молва о подвигахъ св. отшельника скоро привлекла къ нему какъ изъ Соловецкаго монастыря, такъ и изъ другихъ мѣстъ нѣкоторыхъ иноковъ и даже мірянъ для безмолвнаго сожителства со св. подвижникомъ. Когда набралось достаточное количество братіи, Елеазарь установилъ опредѣленный порядокъ скитской жизни по примѣру древнихъ скитскихъ отцевъ. Такимъ образомъ, самъ собою возникъ Анзерскій скитъ; теперь требовалось лишь признаніе его со стороны церковной власти, которое вскорѣ и послѣдовало. Въ 1620 году патріархъ Филаретъ, извѣщенный о нововозникшемъ Анзерскомъ скитѣ чрезъ соловецкаго игумена Иринарха, повелѣлъ соорудить въ немъ деревянную церковь о двухъ престолахъ: во имя Живоначальной Троицы и преподобнаго Михаила Маленна. Это распоряженіе патріарха было въ томъ же году подтверждено особымъ указомъ царя Михаила Θεодоровича, который прислалъ сюда и всю церковную утварь. Начальствующимъ въ

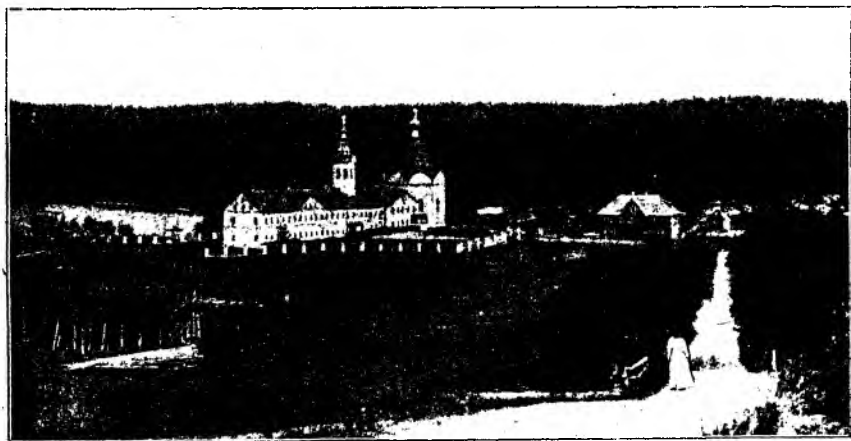

Анзерскій Свято-Троицкій скитъ при Соловецкомъ монастырѣ.

Анзерскомъ скиту приказано было быть священноиноку, въ зависимости отъ настоятеля Соловецкаго монастыря. Но въ 1633 году Анзерскій скитъ, по царскому указу, былъ отписанъ отъ завѣдыванія настоятелей соловецкихъ и сдѣланъ самостоятельнымъ.

Въ 1638 году, по особому прошенію Елеазара, было отдано повелѣніе вмѣсто деревянной церкви выстроить каменную, болѣе помѣстительную, съ трапезою во имя Знаменія Пресвятой Богородицы. Строеніе этого храма, по различнымъ обстоятельствамъ, затруднялось и даже приостанавливалось, такъ что окончено было только уже послѣ смерти преподобнаго Елеазара. Въ этой церкви сооружены были три престола: 1) во имя Святыя Живоначальныя Троицы, 2) Михаила Маленна и 3) въ честь Знаменія Пресвятыя Богородицы.

Въ дальнѣйшей исторіи Анзерскаго скита обращаетъ на себя вниманіе фактъ его полного разгрома, произведеннаго въ связи съ возникшей въ Соловецкомъ монастырѣ смутой по поводу исправленія богослужебныхъ книгъ при патриархѣ Никонѣ. Объ этомъ есть интересная замѣтка подъ 1710 годомъ во вкладной книгѣ Анзерскаго скита: «Егда у противныхъ въ Соловецкомъ островѣ учинися въ вѣрѣ смущеніе и устроися отъ нихъ монастырю заборное укрѣпленіе, въ то же время бысть и Анзерскому скиту отъ начальствующихъ тогда веліе разореніе, и конечное сотворися ему зауствїе. Живущіе же ту пустынники до единаго, со отока разогнаны, бѣжали и храмы Божїи обраны, токмо стѣны едины въ нихъ остана, и всѣмъ церковнымъ утварямъ и записнымъ книгамъ, отъ всякихъ людей врозь разнесеннымъ сущимъ и растеряннымъ бывшимъ, и по многому времени едва возмогоша изъ Соловецкаго монастыря отъ церковныхъ вещей и письменныхъ крѣпостей нѣсколько возвратити».

Впрочемъ, нужно замѣтить, что этотъ разгромъ Анзерскаго скита произошелъ уже послѣ усмиренія соловецкаго бунта. Причиною его, вѣроятно, былъ доносъ бѣжавшаго изъ Соловецкаго монастыря во время осады монаха Митрофана, который показалъ на слѣдствїи, что будто бы вино и рыбу для Соловецкаго монастыря, во время его осады, доставлялъ Анзерскій скитъ. Поэтому въ 1667 году, по указу патриарха Іоасафа, отобраны были въ Анзерскомъ скиту всѣ иконы, церковные сосуды, книги, ризы, жалованныя грамоты и даже деньги въ количествѣ 494 руб. Но вскорѣ царь Феодоръ Алексѣевичъ приказалъ все отобранное возвратити обратно по принадлежности.

До этого времени Анзерскій скитъ былъ независимъ отъ Соловецкаго монастыря. Независимость эта не разъ была подтверждаема царскими грамотами. Но въ 1682 году, когда была вновь учреждена холмогорская епархїя, по указу Аеанасїя Холмогорскаго, перваго епископа

этой епархіи, Анзерскій скитъ былъ отданъ въ полное вѣдѣніе соловецкаго архимандрита, и послѣднему велѣно было имѣть строжайшее наблюденіе за пустынниками и распоряжаться во всемъ по своему усмотрѣнію. Посему скитъ и донынѣ состоитъ подъ управленіемъ соловецкихъ архимандритовъ, которыми посылается туда отъ себя для соблюденія порядка старшій іеромонахъ въ званіи строителя. Въ 1764 году комиссіей о церковныхъ имѣніяхъ Анзерскій скитъ, съ Высочайшаго утвержденія, не включенъ въ штатъ, а причисленъ навсегда къ Соловецкому монастырю.

По заведенному обычаю, нынѣ въ Анзерскій скитъ отходятъ на время съ благословенія настоятеля изъ Соловецкаго монастыря испытанные въ благочестіи иноки и старцы, чтобы здѣсь въ тишинѣ и совершенномъ уединеніи вполне безпрепятственно предаваться молитвеннымъ подвигамъ. Здѣсь смиренные отшельники занимаются ежедневною службою по уставу и чиноположенію церковному.

Въ настоящее время въ Анзерскомъ скиту главная церковь каменная, холодная, во имя Живоначальной Троицы; въ паперти храма помѣщается теплый придѣлъ во имя препод. Михаила Маленна. Колокольная каменная построена надъ братскими келіями, находящимися въ связи съ зданіемъ храма съ западной стороны; на ней семь колоколовъ съ нѣмецкими и латинскими надписями. Въ алтарѣ храма находится замѣчательная икона Спасителя, принадлежавшая патріарху Никону во дни его подвижничества въ скитѣ.

Братскія келіи каменные, въ два этажа, построены въ 1803 г. иждивеніемъ Соловецкаго монастыря; въ нижнемъ этажѣ расположены братскія келіи съ трапезою и поварнею, а въ верхнемъ устроены настоятельскія келіи. Церковное зданіе съ примыкающимъ къ нему корпусомъ обнесено оградю. За ней находятся различныя хозяйственныя постройки и деревянный двухъэтажный корпусъ для помѣщенія рабочихъ людей и богомольцевъ. Въ 60 саженьяхъ отъ церкви и скитскихъ строеній, по голгоуской дорогѣ, находится деревянная часовня съ старинными иконами и колодцемъ внутри.

Въ 1757 году, когда рыли фундаментъ для устройства этой часовни въ память преподобнаго Елеазара, то нашли четыре гроба; одинъ изъ нихъ оказался цѣлымъ, его вскрыли, тамъ лежало нетлѣнное тѣло схимника; только одежды были повреждены тлѣніемъ; отъ самаго гроба исходило благоуханіе.

Анзерскіе иноки рѣшили, что это гробъ основателя скита преподобнаго Елеазара, и донесли объ этомъ архіепископу архангельскому Варсонофію. Преосвященный Варсонофій предписалъ анзерскому строителю Мелхиседеку съ братією найденный гробъ основателя скита поставить въ новую могилу въ самой часовнѣ, эту могилу покрыть брусьями или ка-

меннымъ сводомъ и поставитъ надъ нею присланную отъ преосвященнаго раку, которую окружить желѣзною рѣшеткою и покрыть покрывами, при переложениі же мощей пѣтъ молебенъ о преподобномъ Елеазарѣ. Впослѣдствіи вмѣсто деревянной часовни была построена каменная, а въ прошломъ столѣтіи и прежняя обветшавшая рака была замѣнена новою, сдѣланною изъ мѣди и посеребренною.

Епископъ архангельскій Иоасафъ, посѣтившій въ 1762 году Анзерскій скитъ, установилъ здѣсь ежедневное чтеніе акаѳиста Божіей Матери предъ чудотворною иконою Знаменія, а въ праздничные дни опредѣлилъ отправлять молебенъ предъ чудотворною иконою Св. Троицы.

Вогомольцы, посѣщающіе Соловецкій монастырь въ лѣтнее время, обычно путешествуютъ и въ Анзерскій скитъ. Обыкновенно отправляются изъ Соловецкаго монастыря сухимъ путемъ по живописной дорогѣ до урочища «Реболда» въ 14 верстахъ отъ монастыря, отсюда моремъ 4¹/₂ версты до урочища Кеньга, а отъ этого урочища 2¹/₂ версты опять сушею до Анзерскаго скита.

Голгоѳо-Распятскій скитъ при Соловецкомъ монастырѣ находится на Анзерскомъ островѣ, въ 4¹/₂ верстахъ на востокъ отъ Анзерскаго Свято-Троицкаго скита. Онъ расположенъ на самой вершинѣ высокой, крутой, конусообразной горы, которая называется Голгоѳою. Со вершины этой горы открывается взору великолѣпный видъ на весь Анзерскій островъ съ его возвышенными зеленѣющими холмами и сѣчными озерами, на необъятную ширь и гладь моря, на живописныя группы сосѣднихъ острововъ: Соловецкаго, Муксаломскаго, Жигжина и др. Отсюда въ ясную погоду видны даже береговыя очертанія материка съ Ордовымъ мысомъ.

Гора, именуемая Голгоѳою, искони славилась, какъ любимое мѣсто уединенія пустынножителей, которые какъ бы преемственно одинъ за другимъ имѣли на ней свое пребываніе. Здѣсь первоначально жилъ въ уединеніи преп. Елеазаръ знаменитый основатель Анзерскаго Троицкаго скита. Въ 1712 году здѣсь жилъ извѣстный доблестный подвижникъ благочестія іеродиаконъ Пасій.

Основателемъ Голгоѳо-Распятскаго скита и первымъ его строителемъ былъ іеромонахъ Іовъ, въ схимѣ Іисусъ (скон. 6 марта 1720 г.). Праведный Іовъ, въ мѣрѣ іерей Іоаннъ, былъ духовникомъ императора Петра I и его семьи. Оклеветанный своими недругами, онъ впалъ въ немилость и по царскому приказу былъ сосланъ въ Соловецкій монастырь на послушаніе. Терпѣливо проходя этотъ искусь, Іовъ заслужилъ расположеніе настоятеля и, съ благословенія архангельскаго владыки Варнавы, назначенъ былъ строителемъ Анзерскаго Троицкаго скита.

Здѣсь Іовъ, управляя немногочисленною братіею этого скита, ве-

рѣдко удалялся въ глухія дебри и часто посѣщалъ пустынножителѣй для собесѣдованія съ ними. Однажды онъ посѣтилъ уважаемаго имъ пустынножителя іеродіакона Паисія, подвизавшагося въ келіи при подошвѣ высокой горы недалеко отъ Анзерскаго скита. Здѣсь въ келіи Паисія праведному Іову во снѣ было дивное видѣніе: ему явилась Божія Матерь въ сопровожденіи преподобнаго Елеазара Анзерскаго и предсказали ему, что эта гора наречется огниѣ второю Голгоею и на ней имѣеть быть построена церковь во имя Распятія Господа и устроенъ скитъ, который получить прозвище Распятскаго; при этомъ Іовъ получилъ свыше повелѣніе освятитъ гору Голгоею и водрузитъ на ней крестъ. Это было 18 іюня 1712 года. Исполняя возвѣщенную ему волю Божію, прав. Іовъ черезъ нѣсколько дней послѣ этого видѣнія, взявши изъ Анзерскаго скита двухъ своихъ учениковъ, отправился на Голгоею, освятитъ ее и окропилъ св. водою. Затѣмъ онъ водрузилъ на ней деревянный крестъ, сдѣланный его собственными руками, съ надписью на немъ о происшедшемъ дивномъ событіи явленія Богоматери. Надпись эту собственноручно вырѣзалъ іеродіаконъ Паисій.



Голгоѳо-Распятскій скитъ при Соловецкомъ монастырѣ.

Послѣ этого прав. Іовъ началъ заботиться о построеніи здѣсь храма и устройствѣ скита. Послѣ многихъ стараній и неуспѣшныхъ трудовъ, преодолевши всѣ препятствія, прав. Іовъ положилъ твердое начало существованію скита устройствомъ деревянной церкви во имя страстей Христовыхъ, которая и была освящена въ 1715 году.

Сильную поддержку въ своемъ дѣлѣ прав. Іовъ получилъ какъ отъ самого царя Петра I, такъ и отъ царской семьи. Особенно близкое участіе въ устройствѣ скита приняла царевна великая княжна Марія Алексѣевна, которая снабдила новоустроенную церковь драгоценною утварью, книгами и одеждами. (Всѣ эти вещи доселѣ хранятся въ соловецкой ризницѣ). Значительныя пожертвованія сдѣлала также царица Параскева Феодоровна, вдовствующая супруга царя Іоанна Алексѣевича.

Такъ получилъ начало Голгоѳо-Распятскій скитъ. Но вскорѣ же юную обитель постигло большое несчастье: слухъ о богатыхъ царскихъ вкладыяхъ и о пожертвованіяхъ другихъ знатныхъ лицъ привлекъ сюда

разбойниковъ, (въ 1718), которые разграбили и увезли почти все движимое имущество, избивши и разогнавши братію. Вскорѣ послѣ этого прав. Іова Голгоѳо-Распятскій скитъ пришелъ въ запустѣніе и былъ описанъ къ Троицкому Анзерскому, а затѣмъ, вмѣстѣ съ этимъ послѣднимъ, къ Соловецкому монастырю навсегда.

Возрожденіе и благоустройство Голгоѳо-Распятскаго скита началось во второй четверти прошлаго столѣтія стараніями соловецкаго настоятеля архимандрита Досифея II. Построенная еще прав. Іовомъ деревянная церковь теперь пришла въ совершенную ветхость и на мѣсто ея была сооружена новая каменная въ честь Распятія Господа Бога и Служащего Иисуса Христа съ трапезой и теплымъ придѣломъ. Утварь церковная, священныя облаченія и книги выданы въ достаточномъ количествѣ изъ Соловецкаго монастыря, а равно и все необходимое для священнослуженія и содержанія братіи.

Съ 1826 года, когда скитъ началъ благоустроиться, туда постоянно стали назначаться изъ состава соловецкой братіи опытный въ иноческой жизни іеромонахъ, въ качествѣ строителя и руководителя, подъ руководствомъ котораго и состоятъ немногочисленная братія скита.

Храмовъ въ Голгоѳо-Распятскомъ скиту имѣется въ настоящее время два. На вершинѣ горы находится каменный храмъ высотой въ 17 саж. о пяти главахъ. Въ немъ два престола: главный холодный, въ честь распятія Господня, и второй теплый, во имя Успенія Божіей Матери, устроенный въ трапезѣ съ правой стороны.

Въ Успенскомъ придѣлѣ Распятскаго храма по лѣвой сторонѣ почиваютъ подъ спудомъ останки прав. Іова. Надъ самой его гробницей на стѣнѣ въ стеклянномъ футлярѣ находится большой деревянный вызолоченный крестъ, тотъ самый, который былъ сдѣланъ руками прав. Іова и водруженъ на Голгоѳѣ при основаніи здѣсь скита. На этомъ крестѣ — надпись, вырѣзанная іеродіакономъ Паисіемъ: «лѣта 1712 іюня въ 18 день въ среду у іеродіакона Паисія въ колѣи въ тонцѣ снѣ явися Пресвятая Богородица съ преподобнымъ Елезаромъ Богоблаженному отцу Иисусу распятскому и глагола ему: сія гора нарицается Голгоѳа, на ней же имать быти церковь распятія Господня и устроится вселеніе твое со двѣма ученики твоими, на верху горы сея и скитъ Распятскій построится, слыши гласъ Божій, освати гору сію Голгоѳу и постави на ней крестъ Господень. Иисусъ возьмъ съ собою два ученика своя, иже въ явленіи видѣ, и шедъ съ ними въ недѣлю по литургіи въ память святыхъ апостоль Петра и Павла и освати воду по показанному ему образу, и пояше тропари и каждяше и кропяше гору, и постави селъ крестъ, по изволенію Пресвятыя Богородицы, во увѣреніе и въ поклоненіе».

Внутри храма на западной стѣнѣ находится крестъ взятый изъ

прежней деревянной церкви; на немъ есть надпись, точно и подробно указывающая время освященія церкви, устроенной Іовомъ. Второй храмъ находится подъ горой: это—прежде и бывшая на горѣ деревянная церковь, которая перенесена ввизъ и поставлена на юго-западной сторонѣ ея, на томъ самомъ мѣстѣ, гдѣ была келія іеродіакона старца Паисія; освящена эта церковь въ 1835 году въ честь Воскресенія Христова. Къ главному каменному храму съ западной стороны примыкаютъ братскія келіи въ два этажа въ связи съ колокольней.

Въ обители и доселѣ сохраняется строгій монашескій уставъ, введенный еще прав. основателемъ Іовомъ, запрещающій вкушать даже рыбу; братія питается постною пищею даже тогда, когда церковь дастъ разрѣшеніе на сыръ и яйца. Съ давняго времени въ скиту введенъ обычай непрерывнаго чтенія Псалтири. Въ тепломъ Успенскомъ придѣлѣ, предъ гробницею прав. Іова, днемъ и ночью совершается это чтеніе, прерываясь только на тѣ часы, когда въ этомъ храмѣ совершается божественная служба. Во все остальное время черезъ каждые два часа въ скиту слышатся три удара на колокольнѣ въ маленькій колоколь: этимъ возвѣщается смѣна чтеца-инока. При чтеніи Псалтири на каждой «славѣ» поминуются Благочестивѣйшій Государь съ августѣйшимъ домомъ, Св. Синодъ, вся братія Соловецкаго монастыря, братія скитская, благодѣтели и посѣтители обители и всѣ православные христіане, какъ живущіе, такъ особенно усопшіе, съ испрашиваніемъ первымъ долготѣія, здравія и спасенія, а послѣднимъ—вѣчнаго упокоенія со святыми въ надеждѣ воскресенія.

Въ лѣтнее время всѣ паломники, посѣщающіе Соловки, считаютъ своимъ долгомъ побывать и въ Голгоетскомъ скиту, несмотря на нѣкоторую опасность, сопряженную съ переправою на Анзерскій островъ черезъ бурный морской проливъ. Здѣсь богомольцы поклоняются останкамъ прав. Іова, служатъ панихиды надъ его гробницею объ упокоеніи великой души его, присоединяя при семъ имена и своихъ усопшихъ родныхъ и близкихъ. Уединенная тишина, располагающая къ самоуглубленію и созерцанію, великолѣпные виды, открывающіеся съ вершины Голгоетской горы, навѣвають какой-то миръ и спокойствіе на душу, радостно настраиваютъ ее и влекутъ къ тихому и сладостному молитвенному собесѣдованію съ Богомъ.

Савватіевскій скитъ при Соловецкомъ монастырѣ находится на Соловецкомъ островѣ, въ 13 верстахъ отъ Соловецкаго монастыря и въ 3 верстахъ отъ Спасо-Вознесенскаго скита. Онъ основанъ на томъ мѣстѣ, гдѣ первоначально подвизались преподобные Савватій и Германъ, соловецкіе чудотворцы. Въ скиту имѣется только одинъ храмъ, — каменный, въ честь Смоленской иконы Божіей Матери



Савватіевскій скитъ при Соловецкомъ монастырѣ.

Одигитрія, освященный въ 1860 году. Въ этомъ храмѣ находится главная святыня скита — икона Божіей Матери Одигитрія, которая была принесена на Соловецкій островъ преподобнымъ Савватіемъ. Эта св. икона пользуется особымъ почитаніемъ иноковъ.

Сергіево-Радонежскій скитъ при Соловецкомъ монастырѣ

находится на большомъ островѣ, который извѣстенъ подъ именемъ Большого Муксалмскаго, или Муксаломскаго, въ 10 верстахъ отъ Соловецкаго монастыря. Этотъ скитъ учрежденъ въ самое недавнее время, именно въ 1900 году. Въ немъ имѣется одинъ храмъ во имя преподобнаго Сергія Радонежскаго, построенный на добровольное пожертвованіе (купца гор. Почянокъ, Нижегородск. губ. Михаила Ивановича Шапошникова).

Спасо-Вознесенскій скитъ при Соловецкомъ монастырѣ

лежитъ на Соловецкомъ островѣ, въ 10 верстахъ отъ монастыря. Онъ расположенъ на одной изъ самыхъ высокихъ горъ Соловецкаго острова, именуемой Сѣкирною. Названіе горы преданіе объясняетъ отъ одного бывшаго здѣсь чудеснаго событія изъ жизни препр. Савватія и Германа. Одинъ корельскій рыбакъ поселился здѣсь съ своею женою и семьей, намѣреваясь захватить себѣ весь островъ, предназначенный Провидѣніемъ къ устроению на немъ обители. Чудесно явившіеся ангелы наказали прутьями жену рыбака и строго запретили садиться на этомъ островѣ. Въ память этого «сѣченія» прутьями и гора названа Сѣкирною. На горѣ построенъ каменный трехэтажный храмъ въ видѣ четверугольнаго столпа съ двумя престолами: въ нижнемъ этажѣ въ честь чуда архистратига Михаила въ Хонѣхъ; въ



Спасо-Вознесенскій скитъ при Соловецкомъ монастырѣ.

среднемъ—въ честь Вознесенія Господня. Въ третьемъ этажѣ помѣщается колокольня. На верху главы, увѣнчивающей колокольню, устроенъ деревянный большой фонарь, который служитъ маякомъ. Съ 15 августа до 15 ноября онъ аккуратно зажигается пламенемъ свѣта въ ночное время, указывая вѣрный путь рыбакамъ и мореплавателямъ, которымъ маякъ виденъ почти за 100 верстъ.

Внизу подъ горою построена каменная часовня въ память чуда архистратига Михаила въ Хонѣхъ; она стоитъ на томъ самомъ мѣстѣ, гдѣ, по преданію, ангелы наказывали жену рыбака.

Филипповская пустынь при Соловецкомъ монастырѣ находится на Соловецкомъ островѣ, въ 2¹/₂ верстахъ отъ монастыря, на мѣстѣ, которое называется Иисусовою пустынею. Сюда часто любилъ уединяться св. Филипъ въ бытность свою

Соловецкимъ игуменомъ. Въ 1856 году возлѣ бывшей здѣсь часовни была устроена церковь во имя Божіей Матери Живоноснаго Источника. Внутри храма посрединѣ находится колодець, выкопанный, какъ гласитъ имѣющаяся тутъ надпись, руками св. Филиппа на томъ мѣстѣ, гдѣ во



Филипповская пустынь при Соловецкомъ монастырѣ.

время молитвы явился ему Иисусъ Христосъ въ оковахъ и въ терновомъ вѣнцѣ, избѣзленный и обогранный кровью. Въ память этого видѣнія св. Филипъ устроилъ рѣзное изъ дерева изображеніе Христа въ томъ видѣ, въ какомъ Онъ ему явился. Это изображеніе и до настоящаго времени хранится здѣсь. Подъ этимъ изображеніемъ лежитъ небольшой камень съ надписью: «сіе возглавіе святителя Филиппа». Возлѣ церковной колокольни, стоящей отдѣльно отъ храма, находится бесѣдка для отдыха богомольцевъ. А неподалеку на горѣ устроена часовня, откуда открывается прекрасный, чарующій взоръ паломника видъ на Соловецкую обитель и море.

Соловецкое подворье въ Архангельскѣ. Въ Архангельскѣ на набережной расположено подворье Соловецкаго монастыря. Оно возникло очень давно, почти одновременно съ основаніемъ самаго города. Первоначально подворье состояло изъ деревянныхъ строеній; но послѣ пожаровъ, трижды уничтожавшихъ всѣ постройки, деревянные строенія

были замѣнены каменными (съ 1795 года). Внизу подъ зданіемъ подворья устроена была часовня во имя препп. Зосимы и Савватія, соловецкихъ чудотворцевъ. Съ 1900 года при подворьѣ имѣется храмъ во имя препп. Зосимы, Савватія и Германа.

Веркольскій Артеміевъ монастырь, въ Пинежскомъ уѣздѣ. На дальнемъ суровомъ сѣверѣ, въ малонаселенномъ и бѣдномъ уголкѣ Пинежскаго уѣзда находится Веркольская общежительная пустынь, нынѣ первоклассный монастырь, во имя св. праведнаго Артемія, Веркольскаго чудотворца. Обитель эта расположена на лѣвомъ берегу рѣки Пинеги, среди лѣсовъ и непроходимыхъ дебрей дикой и угрюмой мѣстности и отстоитъ въ 155 верстахъ отъ города Пинеги и въ 400 верстахъ отъ Архангельска. Лѣтомъ совершаются сюда пароходные рейсы по Сѣверной Двинѣ и Пинегѣ, а зимою сообщеніе поддерживается на лошадяхъ.

Мѣсто, гдѣ построена обитель, возвышенное, каменистое и во всѣ стороны покатистое. Съ сѣверо-западной стороны протекаетъ рѣка Пинега, за которой противъ самой обители тянутся поля и часть монастырскихъ сѣнокосовъ; съ прочихъ же сторонъ обитель окружена лѣсомъ, перемежающимся, какъ и вездѣ почти на сѣверѣ, тундрами, мхами и болотами, со множествомъ холодныхъ ручьевъ и озеръ. Путь къ обители довольно затруднителенъ и пролегаетъ мѣстами едва ли не по тропинкамъ, проложеннымъ ногами оленя, а потому обитель рѣдко бываетъ посѣщаема кѣмъ-либо изъ дальнихъ путешественниковъ, исключая окрестныхъ ближайшихъ жителей. Расположенная въ такомъ глубокомъ уединеніи, среди глухихъ, безмолвныхъ лѣсовъ, въ бесплодной, безлюдной и холодной мѣстности, обитель чужда не только какихъ-либо избытковъ, но по временамъ нуждается даже въ предметахъ самой первой необходимости; особенно же чувствуется недостатокъ въ рыбѣ и овощахъ. Впрочемъ, хотя описанное положеніе обители крайне невыгодно въ хозяйственномъ отношеніи, но зато можно назвать ея благотворнымъ со стороны нравственной, особенно же для строгихъ подвижниковъ, добровольно оставившихъ всѣ земныя радости и мужественно рѣшившихся сносить всякія нужды и лишенія и ничего не искать въ своей жизни, кромѣ соединенія съ Господомъ. Чуждые всякихъ развлеченій и мірскихъ соблазновъ, въ суровыхъ видахъ природы они находятъ большое пособіе къ внутреннему самоуглубленію, молитвенному настроенію и духовному любомудрію. Тутъ невольно забывается все мірское, и душа норѣдко погружается въ тихую, свѣтлую задумчивость; взирая зимой на окружающее со всѣхъ сторонъ мертвое безмолвіе природы, иной, можетъ быть, не разъ вспомнить о своемъ предстоящемъ смертномъ снѣ и глубоко вздохнетъ предъ Богомъ. Можно сказать безъ преувеличенія, что здѣсь единственнымъ занятіемъ пустынниковъ являются трудъ и послушаніе, а един-



Главный соборъ въ Веркольскомъ Артеміевомъ монастырѣ.

ный отецъ, въ благодарность за это чудесное благодѣянію, выстроилъ на свои средства церковь во имя соименнаго новоювленному чудотворцу св. великомученика Артемія на томъ мѣстѣ, гдѣ были обрѣтены мощи святого. Вокругъ выстроеннаго храма воевода устроилъ ограду и келіи для монашествующихъ. Такъ возникъ близъ Веркольскаго прихода монастырь.

Долгое время онъ находился въ самомъ бѣдственномъ положеніи, посѣщаемый всевозможными несчастіями. Едва возникла въ новоустроенной обители монашеская жизнь, какъ сгорѣла единственная его церковь, выстроенная воеводой, и остались лишь однѣ келіи съ оградой.

Черезъ нѣсколько времени была выстроена новая деревянная церковь, куда и были перенесены мощи св. Артемія (17 ноября 1640 г.) изъ приходскаго Веркольскаго храма Николая Чудотворца. Съ этого времени св. мощи навсегда остались въ обители и сдѣлались ея достояніемъ. Царь Алексѣй Михайловичъ, по указу котораго онѣ были перенесены, прислалъ много церковной утвари: Евангеліе, крестъ, сосуды, кадило, паникадило, водосвятную чашу, священныя облаченія и 4 колокола. Но всѣ царскіе дары погибли во время второго

ственнымъ утѣшеніемъ— молитва и церковное богослуженіе по строгому монастырскому уставу.

Названіе свое монастырь получилъ отъ близъ лежащаго селенія Верколы, гдѣ родился праведный отрокъ Артемій и гдѣ въ приходскомъ храмѣ первоначально почивали его обрѣтеныя нетлѣнными мощи. Основанъ монастырь въ 1645 году мезенскимъ и кеврольскимъ воеводой Аванасіемъ Пашковымъ. Тяжелая неизлѣчима болѣзнь единственнаго сына побудила воеводу обратиться къ усердной молитвѣ предъ мощами праведнаго отрока Артемія. Больной получилъ исцѣленіе, и обрадованный



Веркольскій Артеміевъ монастырь, въ Пиножск. у.

страшнаго пожара въ 1695 году, когда сгорѣла и недавно выстроенная вторая церковь. Уцѣлѣли лишь колокола, три изъ которыхъ находятся въ монастырѣ и по настоящее время.

Мощи св. Артемія были перенесены въ ветхую теплую церковь. На мѣстѣ сгорѣвшей была выстроена новая церковь, третья по счету, а въ 1712 году обветшавшая теплая церковь была замѣнена новой во имя уже самого св. отрока Артемія, въ которой и были положены его св. мощи. Но и эти церкви существовали недолго: несчастья преслѣдовали обитель, пожаръ вновь уничтожилъ ихъ, и уцѣлѣли лишь св. мощи и церковная утварь. Въ началѣ прошлаго столѣтія въ обители была устроена большая каменная церковь съ колокольней и настоятельскія келіи. А въ 1842 году четвертый пожаръ снова уничтожилъ все до основанія.

Послѣ таклхъ многочисленныхъ и страшныхъ бѣдствій обитель пришла въ запустѣніе, обнищала и до обновленія своего въ послѣднее время имѣла самый убогій видъ, благодаря чему была даже отнесена къ числу заштатныхъ монастырей. Возрожденіе Веркольской обители началось въ недавнее время, съ 1859 года, благодаря различнымъ пожертвованіямъ благотворителей. Съ ихъ помощью монастырь скоро оправился, вновь обстроился и достигъ такого процвѣтанія, что могъ даже дѣлать крупныя пожертвованія, преимущественно на разныя нужды мѣстнаго края.

Въ 1865 году въ монастырь введенъ общежительный уставъ Ко-невской обители, и монастырь былъ переименованъ въ общежительную пустынь. Съ теченіемъ времени благосостояніе ея настолько возросло, что, по указу Св. Синода отъ 13 марта 1890 г., она была переименована въ первоклассный общежительный монастырь съ архимандричьимъ управленіемъ.

Въ настоящее время въ Веркольской обители имѣется шесть храмовъ. Главный храмъ каменный, холодный, во имя праведнаго Артемія, съ двумя теплыми придѣлами: во имя св. Николая Чудотворца и во имя св. великомученика Артемія. Второй храмъ деревянный, теплый, трапезный, въ честь Казанской иконы Божіей Матери. Третій каменный, въ честь Иверской иконы Божіей Матери, надъ святыми воротами. Четвертый храмъ каменный, двухъэтажный, вверху въ честь Успенія Божіей Матери, внизу въ честь Рождества Христова. Этотъ храмъ построенъ исключительно на пожертвованія благотворителей (оцѣнивается въ 100,000 руб.), и отличается особенной величественностью. Высота его 19 саж. Кругомъ него идетъ галерея, обнесенная желѣзной рѣшеткой, для крестныхъ ходовъ. Внутреннее убранство также производитъ самое отрадное впечатлѣніе. Величественныя иконостасы украшаютъ прекрасныя иконы въ древнемъ византійскомъ стилѣ, написанныя извѣстнымъ художникомъ Сафоновымъ. Церковная утварь вполнѣ соответствуетъ вну-

треннему и внѣшнему благолѣбію; нельзя не замѣтить массивнаго золоченаго паникадила въ три яруса прекрасной художественной работы.

Наконецъ, еще два храма, бывшіе приходскіе, приписные къ монастырю: одинъ во имя св. великомученика Георгія и другой во имя св. пророка Іліи. Кромѣ того, въ самое послѣднее время выстроены еще двухъэтажный каменный новый трапезный корпусъ съ церковью; внутренняя отдѣлка его еще не закончена. Кругомъ всего монастыря идетъ каменная ограда съ башнями.

Моши св. праведнаго Артемія почиваютъ въ серебряной ракъ въ храмъ его имени, около иконостаса, впереди праваго клироса.

Изъ сдѣланныхъ разными лицами пожертвованій обитель имѣетъ у себя слѣдующую замѣчательную, особенно драгоценную святыню: это — три серебряныхъ креста съ частицами св. мощей великихъ угодниковъ Божіихъ, которые не только утѣшаютъ обитель въ ея скорбяхъ, но своею благодатною силою подаютъ многимъ для души и тѣла чудесныя исцѣленія. Обитель чрезвычайно радуется духовно и свѣтло красуется, что имѣетъ у себя частицы св. мощей такихъ угодниковъ и чудотворцевъ, которые въ настоящее время почитаются не только у насъ, но и въ другихъ странахъ, а именно: вселенскихъ учителей и святителей Василія Великаго, Григорія Богослова и Іоанна Златоустаго, Митрофана Цареградскаго и Іоанна Милостиваго, патріарха Александрійскаго, первомученика и архидиакона Стефана и апостола Андрея Первозваннаго, великомученика Пантелеймона, великомученицы Екатерины, мученицы Татіаны и преподобной матери Ксеніи, священномучениковъ Ефрема, Антипы, Василія и Харлампія, преподобныхъ печерскихъ Исаакія, Іоанна и Николы и многихъ другихъ. Кромѣ этихъ святынь, въ Веркольской обители имѣются чудотворныя иконы Казанской Божіей Матери и святителя Николая Чудотворца.

Изъ пожертвованій обращаетъ еще на себя вниманіе даръ обители отъ государя императора Александра Николаевича: это новый небольшой колоколь вѣсомъ 5 пуд. 20 фунт., отлитый изъ разныхъ металлическихъ погребальныхъ украшеній и убранствъ, бывшихъ при похоронахъ блаженнаго памяти цесаревича и великаго князя Николая Александровича. И обитель имѣетъ быть благодарной своимъ благодѣтелямъ. Еженедѣльно въ пятницу подь субботу вечеромъ отправляется большая панихида объ упокоеніи всѣхъ скончавшихся благодѣтелей. Кромѣ того, здѣсь съ 1870 года учреждено, по обряду древней греческой обители неусыпающихъ, непрестанное чтеніе Псалтири въ ознаменованіе благодарности жертвователямъ. Чтеніе это постоянно продолжаютъ отправлять монахи и послушники попеременно; на чтеніи поминаются имена христоролюбцевъ-жертвователей, какъ живыхъ, такъ и усопшихъ.

Вообще въ обители введены древнія строгія правила монашескаго общежитія, въ особенности въ церковномъ служеніи и пѣніи. Помимо обычныхъ службъ, полагающихся по уставу, въ обители ежедневно въ теченіе всей недѣли отправляются акаѳистъ и каноны послѣ вечерни, исключая четверга и субботы, въ которые послѣ утрени служатся молебень съ акаѳистомъ Николаю Чудотворцу (въ четвергъ) и молебень съ акаѳистомъ Божіей Матери и св. праведному Артемію (въ субботу). Богослуженія совершаются съ канонархомъ и по старинному русскому столбовому напѣву, который отличается особенной величественностью и трогательною умиленностью.

Въ обители дважды въ году совершаются торжественные крестные ходы: 1) 17 ноября въ память перенесенія мощей св. Артемія въ церковь, устроенную на мѣстѣ его кончины, въ деревнѣ Ежемень, въ 2-хъ верстахъ отъ монастыря, и 2) 23 іюня, въ день кончины св. Артемія, съ обнесеніемъ его мощей вокругъ монастыря.

При монастырѣ имѣются: гостинница для богомольцевъ и различныя хозяйственныя учрежденія. Хозяйственная жизнь въ монастырѣ развилась въ послѣднее время такъ высоко, что онъ участвовалъ на первой Всероссійской выставкѣ монастырскихъ работъ, устроенной весной 1904 г. въ Петербургѣ, въ Таврическомъ дворцѣ, и даже получилъ похвальный отзывъ за выставленные имъ предметы. При монастырѣ имѣется школа, гдѣ обучается въ настоящее время до 40 мальчиковъ и до 15 дѣвочекъ.

Адресъ обители: въ Веркольское почтовое отдѣленіе, Пинежскаго уѣзда, Архангельской губ. Настоятелю Веркольскаго монастыря съ братією.

Святоезерскій Николаевскій скитъ при Веркольскомъ монастырѣ находится въ 60 верстахъ отъ Бѣлаго моря, на берегу озера, которое называется «Святымъ». Скитъ имѣетъ недавнее происхожденіе. Онъ устроенъ по указу Святѣйшаго Синода въ 1835 году.

Храмъ въ скиту одинъ, во имя святителя Николая Чудотворца; на берегу же озера, вонѣ скита, стоитъ часовня, построенная усердіемъ скитской братіи.

Въ этой небольшой часовнѣ находится явленная икона св. Николая Чудотворца, всеми почитаемая за чудотворную. Поэтому и самое озеро это получило наименованіе «Святого».

Кожеозерскій Богоявленскій монастырь, въ Онежскомъ уѣздѣ. Этотъ нештатный, общежительный монастырь расположенъ на Лопскомъ полуостровѣ и названіе свое получилъ отъ близъ лежащаго озера «Коже».

Время его основанія относится къ пятидесятымъ годамъ XVI столѣтія. Въ это время здѣсь, у озера «Коже», въ полномъ уединеніи

проживаль пустынникъ - священноинокъ Нифонтъ. Въ 1565 году къ нему пришель Сергій, бывший плѣнный казанскій царевичъ Турсаеъ Ксангаровичъ, затѣмъ обращенный въ православіе. Сергій былъ постриженъ въ иночество Нифонтомъ съ именемъ Серапіона. Слава о подвигахъ пустынниковъ

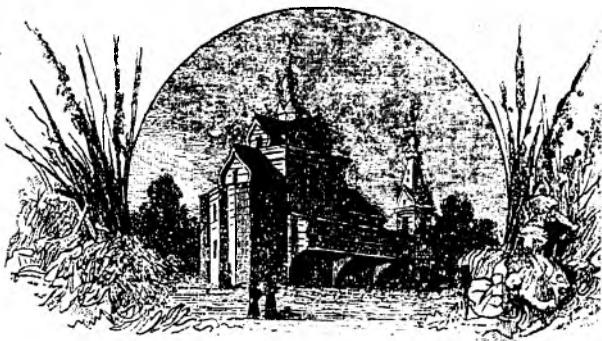

Видъ Кожозерскаго монастыря въ древности.

быстро распространилась и привлекла къ нимъ другихъ иноковъ, ревнующихъ о духовномъ совершенствѣ. При Кожскомъ озерѣ мало-помалу образовалось значительное общежитіе, — «монастырь Богоявленія Господня». Видя умноженіе братіи, Нифонтъ поручилъ ихъ Серапіону, а самъ отправился въ Москву для сбора пожертвованій и для ходатайствованія разрѣшенія на устройство монастыря. Прибывъ въ Москву, Нифонтъ векорѣ скончался и былъ погребенъ въ одномъ изъ монастырей. Послѣ этого отправился въ Москву Серапіонъ съ просьбою объ устроеніи обители и пожалованіи ей земли. Ходатайство увѣчалось успѣхомъ. Царь Ѳеодоръ Іоанновичъ въ 1585 г. пожаловалъ новоустроившемуся монастырю грамоту объ отводѣ ему земель, а митрополитъ Діонисій благословилъ устроеніе обители. По возвращеніи изъ Москвы Серапіонъ съ братіею ревностно принялся за созданіе обители. Духовная жизнь въ обители быстро развилась. Интересно отмѣтить, что въ этомъ монастырѣ въкоторое время былъ игуменомъ Никонъ, впослѣдствіи извѣстный патриархъ.

Но первоначальное существованіе Кожозерской обители продолжалось всего лишь около 200 лѣтъ. Различныя неустройства и въ особенности частые пожары, не разъ уничтожавшіе до тла всё монастырскія строенія, привели обитель къ полному запустѣнію, въ 1758 г., вслѣдствіе упадка иноческой жизни, она была приписана къ Спасо-Преображенскому монастырю. Черезъ шесть же лѣтъ, въ 1764 г., когда изданъ былъ новый штатъ монастырей, Кожозерскій монастырь былъ упраздненъ, а вмѣсто него былъ от-

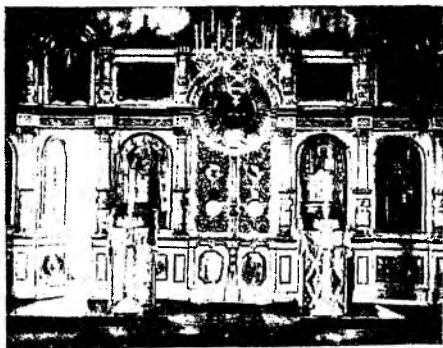

Иконостасъ главнаго храма Кожозерскаго Богоявленскаго монастыря, въ Онежск. у.

крыть сельскій приходъ, который въ свою очередь, вслѣдствіе недостаточности средствъ для содержанія отдѣльнаго прѣхта, былъ приписанъ къ прилуцкому приходу.

Возобновленіе Кожеозерскаго монастыря началось въ половинѣ прошлаго столѣтія. Въ 1851 г., по указу Св. Синода, онъ былъ сначала приписанъ къ Николаевскому Корельскому монастырю, а затѣмъ вскорѣ (1853 г.) по Высочайшему указу сдѣланъ самостоятельнымъ, и въ немъ введенъ былъ общежительный уставъ. Цѣлью его возобновленія была борьба съ расколомъ. Въ Онежскомъ, Пудожскомъ и Каргопольскомъ уѣздахъ эта обитель является рассадникомъ христіанскаго просвѣщенія и твердымъ оплотомъ православія противъ царящаго здѣсь раскола. Монастыремъ управляетъ архимандритъ.

Въ настоящее время храмовъ въ обители имѣется три. Одинъ каменный, холодный, въ честь Успенія Пр. Богородицы, съ двумя придѣлами. Второй храмъ тоже каменный, во имя св. Іоанна Предтечи, передѣланный изъ часовни надъ гробницами преп. Серапіона и перваго игумена монастыря Авраамія. Мощи ихъ (неканонизованныя) въ настоящее время почиваютъ подъ св. престоломъ Предтеченской церкви. Въ этой же церкви находится и мѣстнотимая святыня — икона Тихвинской Вожіей Матери; каждую субботу предъ ней поется акаѳистъ. Третій храмъ деревянный, теплый, въ честь Богоявленія Господня; здѣсь подъ спудомъ покоятся нетлѣнные мощи преп. Никодима Хозеюгскаго.

Въ хозяйственно-матеріальномъ отношеніи обитель довольно бѣдна, такъ что съ трудомъ можетъ производить у себя необходимыя постройки. Скудость жизненныхъ средствъ происходитъ отъ суровости климата, малой производительности земли и удаленности отъ населенныхъ мѣстъ. Существуетъ обитель, главнымъ образомъ, на пожертвованія благотворителей. Въ послѣднее время дѣлаются иноками энергичныя попытки завести монастырское хозяйство въ болѣе широкихъ размѣрахъ...

Кожеозерскій монастырь находится въ 110 верстахъ отъ города Онеги и въ 180 вер. отъ станціи Обозерской М.-Я.-А. желѣз. дороги. Лѣтомъ туда удобнѣе проѣхать черезъ Соловецкій монастырь въ Онегу; а зимой отъ станціи Обозерской на деревню Сидоровскую, самую ближайшую къ монастырю, въ 60 верстахъ отъ него. На половинѣ пустынной дороги имѣется монастырскій пріютъ. Почтовый адресъ обители: въ г. Онегу, Архангельской губ., игумену Кожеозерской обители съ братією.

Корельскій Николаевскій монастырь, въ Архангельскомъ уѣздѣ. Николаевскій Корельскій 3-го класса необщежительный монастырь находится на берегу Бѣлаго моря, въ юго-восточной части Двинской губы, противъ острова Нижняго Ягры, отъ котораго отдѣляется проливомъ въ 1½ вер. шириной.

Время основанія монастыря относится къ концу XIV или же къ началу XV столѣтія. По преданію, основателемъ его былъ преподобный Евемій, просвѣтитель кореловъ. Этотъ монастырь вскорѣ же послѣ эго основанія постигло тяжкое бѣдствіе. Въ 1419 году на него напали норвежцы, разграбили его и разрушили такъ, что монастырь нѣкоторое время представлялъ собою однѣ развалины. Евемій, по недостатку средствъ не могъ возстановить разрушенной обители, и она была возстановлена лишь въ 1471 году на средства богатой новгородской посадницы Марыи Ворецкой. Около этого времени утонули, купаясь въ Двинѣ, два ея сына, которые и были похоронены въ развалинахъ монастыря. Узнавши объ этомъ, опечаленная горемъ мать по любви къ своимъ погибшимъ дѣтямъ щедро помогла Евемію, и благодаря ей обитель вновь была устроена. Монастыремъ въ настоящее время управляетъ епархіальный епископъ.

Храмовъ въ монастырѣ имѣется два. Одинъ въ честь Успенія Божіей Матери съ придѣломъ въ честь Боголюбской иконы Божіей Матери. На сѣверной сторонѣ отъ входа въ этотъ храмъ подъ каменной часовней погребены сыновья Марыи Ворецкой, утонувшіе въ Сѣв. Двинѣ, Антоній и Феликсъ. Второй храмъ во имя св. Николая Чудотворца съ придѣломъ во имя свв. апостоловъ Петра и Павла.

Въ монастырской ризницѣ хранится, между прочимъ, древнее рукописное Евангеліе безъ обозначенія года; также обращаютъ на себя вниманіе два старинныхъ потира, сдѣланныхъ изъ олова. Въ библиотекѣ хранится грамота монастырю Марыи Ворецкой, много древнихъ рукописей, хронографовъ, синодиковъ и нотныхъ книгъ прежняго стараго знаменнаго распѣва.

Корельскій монастырь приобрѣлъ себѣ въ исторіи печальную извѣстность, какъ мѣсто ссылки. Сюда при Екатеринѣ I былъ сосланъ вице-президентъ Св. Синода архіепископъ новгородскій Θεодосій Яновскій, который здѣсь и скончался. При Екатеринѣ II здѣсь же 4 года прожилъ лишенный архіерейства митрополитъ ростовскій Арсеній Мацѣвичъ. Въ обители доселѣ сохраняется

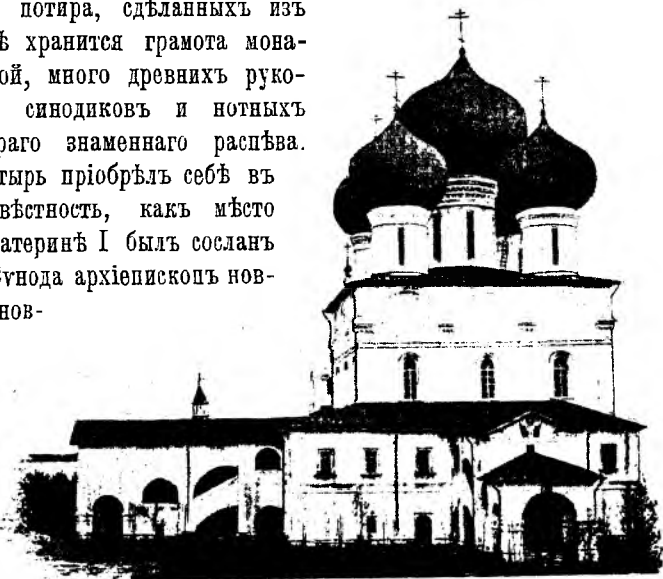

Главный соборъ Корельскаго Николаевскаго монастыря, въ Арх. у.

та тяжелая деревянная колодка, къ которой этотъ опальный архипастырь былъ прикованъ.

Монастырь отстоитъ въ 34 вер. отъ гор. Архангельска. Ближайшая къ нему почтовая станція находится въ селеніи Рикосихъ; отсюда сообщеніе съ монастыремъ лѣтомъ по морю (24 вер.), зимою же по льду — 19 верстъ.

Николаевскій Новоземельскій скитъ при Корельскомъ м. находится на островѣ Новой Земль, лежащемъ въ Ледовитомъ океанѣ, въ 1,500 верстахъ отъ Архангельска. Природа и климатъ этого острова чрезвычайно суровы. Поверхность острова почти сплошь покрыта каменными горами, съ которыхъ не сходитъ снѣгъ почти въ теченіе цѣлаго года. Обитателями его являются полудикія семейства самоѣдовъ, колонія которыхъ была основана въ 1877 году по инициативѣ Главнаго Правленія Общества спасанія на водахъ. Это общество устроило на островѣ въ становищѣ «Малыя Кармакулы» спасательную станцію, при которой, въ видахъ заселенія острова, поселило нѣсколько семействъ самоѣдовъ на постоянное жительство. Для религиозныхъ потребностей русскихъ промышленниковъ, посѣщающихъ Новую Землю для промысловъ, а также и самоѣдовъ, просвѣщенныхъ свѣтомъ Христовой вѣры, при этой станціи была устроена часовня, которая потомъ была преобразована въ церковь во имя св. Николая Чудотворца. Для отправленія требъ и совершенія богослуженія архангельское епархіальное начальство въ навигаціонное время стало командировать сюда священнослужителей. Ближайшее и наиболѣе горячее участіе въ этомъ святомъ дѣлѣ религиозно-нравственнаго просвѣщенія самоѣдовъ принялъ іеромонахъ Николаевскаго Корельскаго монастыря Іона, который всецѣло отдался миссіонерскому служенію и поселился среди самоѣдовъ при Николаевской церкви.

Скоро Николаевская церковь оказалась малопомѣстительною; нужно было замѣнить ее новою. Трудami Іоны и архангельскаго преосвященнаго Нааанаила на добротныя пожертвованія благотворителей въ 1888 г. отстроена была новая большая церковь, въ 30 саженьяхъ на юго-востокъ отъ дома спасательной станціи, на склонѣ холма, между кладбищемъ и постройками станціи. Устроивъ на Новой Земль церковь, преосвященный Нааанаилъ нашель необходимымъ учредить при ней и монашескій скитъ, о чемъ и вошелъ съ ходатайствомъ въ Св. Синодъ. 13 февраля 1889 г. ему было дано разрѣшеніе устроить на Новой Земль монашескій скитъ съ тѣмъ, чтобы онъ приписанъ былъ къ Николаевскому Корельскому монастырю, который бы, по мѣрѣ возможности, оказывалъ этому скиту матеріальную помощь. Такъ возникъ Новоземельскій Николаевскій скитъ.

Средствъ къ существованію эта обитель не имѣетъ никакихъ; содержится она на добротныя пожертванія и на ежегодныя пособія изъ казны въ размѣрѣ 700 руб.; съ 1894 г. скитъ сталъ получать изъ казны 1000 р. Обителью управляетъ игуменъ. При ней имѣется школа для самоѣдскихъ дѣтей.

Подворье Корельскаго Николаевского монастыря въ Архангельскѣ. Это подворье Николаевского Корельскаго монастыря, существующее съ 1719 года, состоитъ изъ двухъ каменныхъ, довольно обширныхъ корпусовъ. Въ первомъ корпусѣ помѣщается храмъ подворья и келіи для братіи; во второмъ корпусѣ, отстроенномъ въ недавнее время (1895 г.), находятся помѣщенія и кладовыя, которыя сдаются въ аренду.

Красногорскій Богородицкій монастырь, въ Пинежскомъ уѣздѣ. На правомъ берегу рѣки Пинеги, въ 16 верстахъ отъ уѣзд-



Красногорскій Богородицкій монастырь, въ Пинежскомъ уѣздѣ.

наго города того же имени и въ 195 вер. отъ г. Архангельска, на высокой горѣ расположенъ одинъ изъ древнихъ русскихъ монастырей—Красногорская Богородицкая обитель. Мѣсто, занимаемое ею, представляетъ собой одинъ изъ живописнѣйшихъ уголковъ угрюмой и бѣдной сѣверной природы.

Съ вершины большой горы, возвышающейся почти на полторы версты, открывается прелестный видъ на окрестныя поля, зеленѣющіе луга, на изрѣзанную островами рѣку Пинегу, на сплошную величавую громаду густого лѣса, темною рамою окаймляющаго этотъ мирный, дышащій спокойною, величественною красотою ландшафтъ. И надъ всѣмъ этимъ съ вершины горы паритъ Красногорская обитель, которая еще издали открывается взору путника со своими храмами, колокольнями и чистенькими уютными строеніями, отчетливо вырисовывающимися на зеленомъ фонѣ живописной горы. И вся эта красота, къ которой не-

вольно устремляются благоговѣйныя сердца всѣхъ паломниковъ, создана неусыпными трудами и стараніями иноковъ, посвятившихъ свою жизнь на благоустройство этой обители.

Въ древнія времена, когда еще не было селенія и рука трудолюбиваго человѣка не наложила печати своего труда, вся эта мѣстность, заросшая густыми, вѣковыми лѣсами, пугающая своими непроходимыми дѣбриами, имѣла дикій и непривлекательный видъ. Поэтому и гора сначала называлась не Красною, какъ теперь, а Черною, а бывший на ней монастырь назывался сперва, до 1633 г., Черногорскимъ. Наименованіе же Красногорскаго монастыря получилъ лишь впоследствии, отъ красиваго вида, сообщеннаго этому мѣсту энергическимъ производительнымъ трудомъ иноковъ.

Основаніе Красногорскаго монастыря относится къ 1603 году, когда сюда была принесена чудотворная икона Владимирской Божіей Матери. Въ рукописномъ сказаніи объ этомъ событіи повѣствуется, что игумень Варлаамъ, служившій въ Кеврольскомъ храмѣ Воскресенія Христова, имѣлъ у себя чудотворную икону Богородицы. На старости лѣтъ онъ вознамѣрился было передать эту икону одному благочестивому человѣку, но во снѣ ему явилась нѣкая свѣтовидная Жена и повелѣла отдать эту икону, «вдовому попу Мирону», какъ сказано въ рукописи, съ тѣмъ, чтобы она была отвесена на Черную гору и чтобы тамъ былъ основанъ монастырь.

Вдовій священникъ Миронъ, служившій въ Юрольскомъ приходѣ, на лѣвомъ берегу Пинеги, въ 2-хъ верстахъ отъ Черной горы, приходилъ въ 1603 году въ Кевролу за сборомъ церковныхъ архіерейскихъ оброковъ и получилъ отъ Варлаама чудотворную икону вмѣстѣ съ повелѣніемъ, которое дано было свыше Варлааму во снѣ. Миронъ понялъ, что Богоматерь избрала его исполнителемъ Ея воли, лѣтомъ 1604 года перенесъ переданную ему икону на Черную гору и поставилъ ее здѣсь у водруженнаго имъ креста въ небольшой досчатой оградѣ.

Вскорѣ послѣ этого Миронъ, по совѣту Варлаама, принимаетъ монашество съ именемъ Макарія и полагаетъ основаніе Красногорскому монастырю. Для этого онъ путешествовалъ въ Москву съ челобитною объ отводѣ мѣста подъ монастырь, и царь Василій Ивановичъ Шуйскій утвердилъ за монастыремъ избранное мѣсто на Черной горѣ.

Непривлекательный на видъ, скудный постройками и бѣдный по средствамъ и количеству братіи Красногорскій монастырь на первыхъ порахъ своего существованія представлялъ убогую пустынь, окруженную со всѣхъ сторонъ густымъ, непроходимымъ лѣсомъ. Въ грамотахъ новгородскихъ владыкъ Черногорская пустынь такъ и называлась «убогою пустыняю». Благосостояніе Красногорской обители значительно улучшилось

со времени принесенія сюда чудотворной Грузинской иконы Божіей Матери, поклоненіе которой привлекало сюда множество богомольцевъ и располагало ихъ къ приношеніямъ и жертвамъ.

Грузинская икона Б. М., послѣ завоеванія Грузіи персидскимъ шахомъ (въ 1622 г.), была увезена въ числѣ военной добычи въ Персію и здѣсь приобрѣтена приказникомъ Ярославскаго купца Егора Лыткина. Лыткинъ, по особому откровенію во снѣ, передалъ приобрѣтенную святыню въ Красногорскій монастырь, куда и доставилъ ее 22 августа 1629 года. Усердіемъ того же Лыткина на его средства былъ воздвигнутъ здѣсь храмъ (нотомъ сгорѣвшій) и снабженъ богатой утварью.

Въ 1764 году, при опредѣленіи монастырскихъ штатовъ, Красногорскій Богородицкій монастырь былъ оставленъ за штатомъ и въ настоящее время содержится на свои средства и пожертвованія благотворителей. Управляется обитель игуменомъ.

Въ монастырѣ имѣется три храма. Главный каменный соборъ въ честь Грузинской иконы Божіей Матери съ двумя придѣлами: въ честь Владимирской иконы Б. М. и въ честь чуда Архистратита Михаила въ Хонѣхъ. Въ этомъ храмѣ находятся главныя святыни Красногорской обители: двѣ чудотворныя иконы Божіей Матери—Владимирская и Грузинская. На обратной сторонѣ иконы Владимирской Божіей Матери рукою ея прежняго владѣльца игумена Варлаама сдѣлана надпись: «Божіею милостію и молитвами Пресвятыя Богородицы, Ея явленіемъ, Воскресенскій игуменъ Варлаамъ Кеврольскій десятины благословилъ вдоваго попа Мирона образомъ Пречистыя Богородицы сея иконы и по Ея явленію велѣлъ строити пустыню и монастырь въ Черной горѣ, гдѣ она произволила». Второй храмъ,—деревянный, въ честь Похвалы Божіей Матери,—построенъ надъ свв. воротами. Третій храмъ—также деревянный, во имя Всѣхъ Святыхъ,—построенъ на Малой горѣ, которая отдѣляется отъ главной Красной горы небольшою долиною.

Въ Красногорскомъ монастырѣ на южной сторонѣ отъ главнаго храма находится могила похороненнаго здѣсь князя Василя Васильевича Голицына, извѣстнаго любимца царевны Софіи Алексѣевны, который въ 1679 г. былъ сосланъ въ Каргополь и послѣдніе годы своей жизни проживалъ въ Пинегѣ, часто посѣщая Красногорскую обитель. Въ монастырѣ доселѣ сохранились дары знаменитаго въ свое время князя. Въ числѣ вещей, оставшихся отъ него, находится Прологъ за іюль и августъ, прописанный по листамъ рукою самого князя; на доскѣ переплета имѣется надпись: «сію книгу положилъ въ домъ Пресвятыя Богородицы на Красногорскую гору князь Василій, Васильевичъ Голицынъ». Въ кельѣ настоятеля хранится шитый по холсту образъ Божіей Матери; точно такой же шитый образъ распятія, по вѣнцу пронизанный жемчугомъ, та-

кая же плащаница съ изображеніемъ святія со креста и воздуха хранятся въ соборномъ алтарѣ. Всѣ эти вещи, по преданію, шиты руками царевны Софіи. Въ алтарѣ же на стѣнѣ виситъ старинное, принадлежавшее князю зеркало, довольно большое, створчатое, украшенное по рамкамъ фальгою и позолоченными орлами, чистой изящной отдѣлки. Имѣется еще почернѣлый отъ времени, безъ рамки портретъ царя Алексѣя Михайловича, писанный масляными красками, хорошей работы. Это также собственность Голицына. Въ монастырскомъ синодикѣ на вѣчное поминовеніе князей Голицыныхъ записано 20 именъ, внизу которыхъ рукою самого князя написано его имя, имя Евдокіи и имена князей Михаила и Алексѣя—его сыновей.

Святыни Красногорскаго монастыря и его красное мѣстоположеніе привлекаютъ сюда значительное количество богомольцевъ, которыхъ особенно бываетъ много во время крестныхъ ходовъ. Къ 26 августа ежегодно Грузинская икона Божіей Матери торжественно крестнымъ ходомъ переносится въ Архангельскъ и пребываетъ здѣсь до третьяго воскресенья Великаго поста, когда уносится обратно. Ко времени отбытія Грузинской иконы изъ Архангельска сюда привозится Владимирская икона Божіей Матери, которая торжественно провожается изъ монастыря въ среду на второй недѣлѣ Великаго поста.

Кромѣ того, значительное стеченіе народа бываетъ на храмовые праздники и другіе торжественные дни: въ субботу пятой недѣли Великаго поста — храмовой праздникъ Похвалы Пресвятой Богородицы; 22 іюня—по случаю чудеснаго спасенія обители отъ пожара; 23 іюня—храмовой праздникъ чудотворной иконы Владимирской Божіей Матери; въ этотъ день совершается крестный ходъ въ часовню на святой ручей за 5 верстъ отъ монастыря; 6 іюля—въ честь чудотворной Грузинской иконы Божіей Матери съ крестнымъ ходомъ вокругъ монастырской ограда; 22 августа — въ память принесенія этой иконы въ монастырь; 6 сентября—въ память чуда Архистратига Михаила въ Хонѣхъ; и, наконецъ, въ среду пятой недѣли Великаго поста, когда приносится въ монастырь обратно Грузинская икона послѣ пребыванія ея въ Архангельскѣ.

Монастырь обнесенъ каменной оградой, за которой находятся монастырскія службы и хозяйственные строенія. При монастырѣ имѣется гостиница для богомольцевъ и страннопріимный домъ. Проѣхать въ обитель лѣтомъ ближе всего черезъ Архангельскъ на пароходѣ по рѣкѣ Пинегѣ, 95 верстъ.

Подворье Красногорскаго монастыря въ Архангельскѣ.

Красногорскій монастырь имѣетъ свое подворье въ Архангельскѣ, на углу Троицкаго проспекта и Театральной улицы. Устроено оно въ

1865 году. Въ немъ имѣется одинъ храмъ въ честь Грузинской иконы Божіей Матери, построенный сначала въ видѣ часовни, а затѣмъ въ началѣ девяностыхъ годовъ прошлаго столѣтія обращенный въ церковь.

Крестный Онежскій монастырь, Онежскаго уѣзда.

Крестный Онежскій не-общежительный монастырь находится на небольшомъ островѣ Кіѣ, лежащемъ въ Онежской губѣ Вѣлаго моря, близъ устья рѣки Онеги, въ 14 верстахъ отъ уѣзднаго города того же имени.

Основателемъ этой обители былъ патріархъ Никонъ, которому преданіе приписываетъ и самое наименованіе острова. Будучи еще простымъ іеромонахомъ въ Анзерскомъ скиту, Никонъ, вслѣдствіе разногласія съ преподобнымъ Елеазаромъ, основателемъ скита, покинулъ этотъ скитъ и рѣшилъ поселиться въ другой обители. Во время переѣзда на морѣ Никона застигла великая буря, такъ что онъ

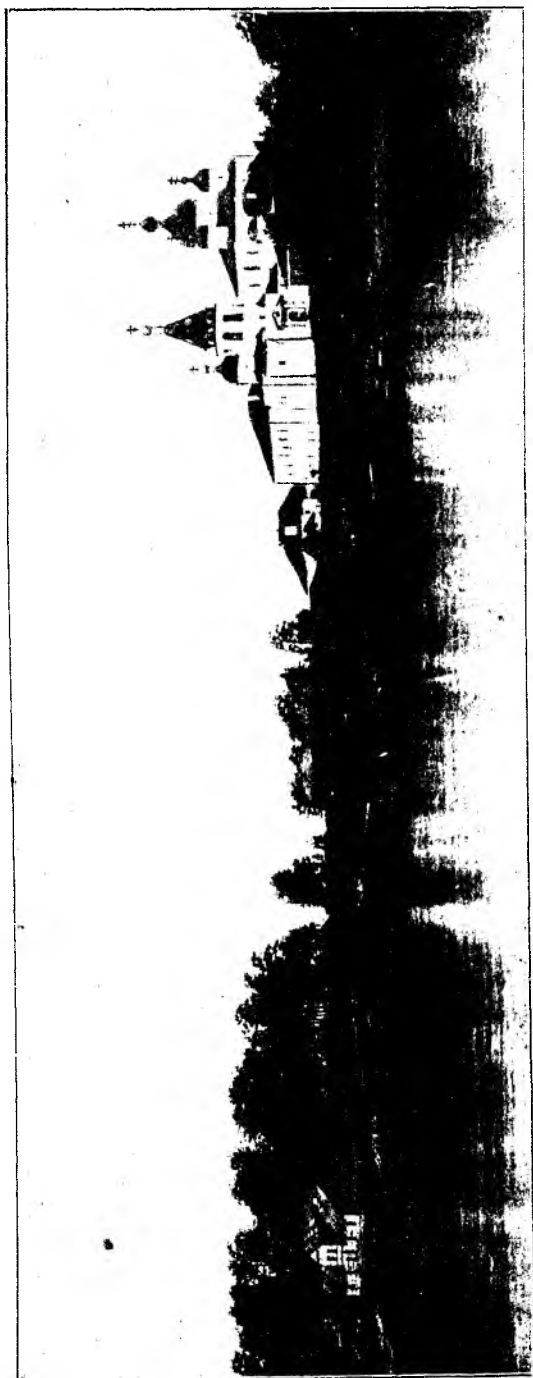

Крестный монастырь, въ Онежскомъ уѣздѣ

опасался за жизнь свою и своихъ спутниковъ. Ихъ судно было прибито къ одному острову въ устьѣ р. Онеги. Преданіе говоритъ, что Никонъ, выйдя на островъ, спросилъ: «кій сей островъ?» Такъ какъ островъ оказался совершенно пустыннымъ, никому неизвѣстнымъ и неизмѣющимъ никакого наименованія, то Никонъ сказалъ: «такъ пусть же этотъ островъ называется Кій!»

Въ благодарность за свое спасеніе Никонъ далъ обѣтъ построить здѣсь монастырь въ честь Животворящаго Креста Господня и въ знакъ этого водрузилъ деревянный крестъ, который существуетъ на Кій-островѣ и донныѣ и находится въ часовнѣ на берегу моря. Это было въ 1630 году. Когда въ 1652 году Никонъ, уже митрополитъ новгородскій, былъ посланъ царемъ Алексѣемъ Михайловичемъ въ Соловки для перенесенія оттуда въ Москву мощей митрополита Филиппа, онъ на обратномъ пути изъ Соловокъ посѣтилъ островъ Кій, осмотрѣлъ крестъ, поставленный имъ здѣсь, и повторилъ свой обѣтъ о построеніи монастыря. Въ память этого посѣщенія острова Никонъ съ мощами святителя Филиппа здѣсь впоследствии сооружена была существующая и донныѣ часовня съ крестомъ внутри нея.

Сдѣлавшись патріархомъ, Никонъ рѣшилъ осуществить свой обѣтъ о построеніи монастыря. Въ 1656 году онъ испросилъ у царя Алексѣя Михайловича грамоту на построеніе обители на островѣ Кіѣ. Кромѣ того, царь, по расположенію къ Никону, пожаловалъ на строеніе 6000 руб. и приписалъ къ нему многія окружныя деревни съ крестьянами и различныя угодья. Такимъ образомъ, въ самомъ началѣ своего существованія монастырь въ матеріальномъ отношеніи былъ вполне обезпеченъ.

Никонъ лично принималъ непосредственное участіе въ устроеніи обители; подъ его наблюденіемъ производилась постройка первыхъ монастырскихъ храмовъ. Чтобы привлечь къ новооснованному монастырю вниманіе благочестивыхъ богомольцевъ и паломниковъ, Никонъ позаботился дать ему святыню. Для этого онъ отправилъ въ Палестину особаго іеромонаха съ порученіемъ устроить тамъ изъ кипариса крестъ по точному размѣру и подобію креста Христова. Порученіе патріарха было исполнено въ точности, и устроенный въ Палестинѣ крестъ былъ привезенъ въ Москву. Никонъ обложилъ его листами позлащенного серебра и вложилъ въ него многія святыни. Такъ, въ верхній серебряный, вызолоченный ковчегъ были вложены части Древа Креста Господня и Ризы Господней, въ нижній ковчегъ еще часть Древа Креста Господня, къ которой и нынѣ прикладываются богомольцы. Въ пятнадцати серебряныхъ позолоченныхъ звѣздахъ, которыми украшенъ крестъ, находятся части Гроба Господня, камня Гроба Господня, камня вертепа, гдѣ родился Господь, пещеры, гдѣ Онъ постился, камня гроба Пресвятой Богородицы

и др. На лицевой сторонѣ креста вложены крестообразно 97 частицъ мошей свв. угодниковъ Божіихъ и надъ ними на серебряныхъ дощечкахъ находятся изображенія ликовъ этихъ святыхъ. На задней сторонѣ креста вложены частицы мошей другихъ святыхъ безъ поименованія ихъ, числомъ болѣе трехсотъ. Къ сожалѣнію, нѣкоторыя частицы св. мощей утеряны при перевозкѣ креста въ 1854 г. во время нападенія англичанъ и при прежде бывшихъ пожарахъ. Иконъ торжественно освятилъ крестъ и отправилъ его въ новоустроенный монастырь. По повелѣнію царя Алексѣя Михайловича крестъ во всю дорогу отъ Москвы до Крестнаго монастыря былъ сопровождаемъ ротою драгунъ въ полномъ вооруженіи и ротою пушкарей съ заряженными пушками. Крестъ былъ торжественно встрѣченъ иноками Крестнаго монастыря. Въ память этого событія, а также для защиты обители отъ нападенія враговъ, было повелѣно изъ числа орудій, находившихся при сопровожденіи креста, семь пушекъ, сотню бердышей и достаточное количество ядеръ и пороха оставить въ монастырѣ. Въ настоящее время эти пушки находятся около соборнаго храма, а малая часть ядеръ и нѣсколько ржавыхъ стволовъ отъ ружей хранятся въ архивной палаткѣ.

Благосостояніе Крестнаго монастыря сильно пошатнулось

послѣ 1764 г., когда, по новымъ монастырскимъ штатамъ, отъ него отобраны были вотчины, служившія главнымъ источникомъ его средствъ. Во второй половинѣ прошлаго столѣтія монастырь перенесъ два большихъ несчастія: въ 1854 г. на него напали англичане, крейсировавшіе въ Бѣломъ морѣ, а въ 1855 г. въ монастырѣ былъ пожаръ, истребившій всѣ деревянные постройки и повредившій каменные. Поэтому монастырь сильно обнищалъ и впалъ въ запустѣвіе, которое продолжалось до 1870 года, когда онъ былъ возстановленъ на правительственную субсидію въ размѣрѣ 9000 рублей.

Съ самаго начала своего существованія монастырь былъ сдѣланъ створопигіальнымъ, и въ немъ введено было архимандричье управленіе. Въ настоящее время обителью управляетъ игумень.

Храмовъ въ Крестномъ монастырѣ имѣется три. Главный соборный



Кладбицѣнская церковь въ Крестномъ Опѣскомъ монастырѣ.

храмъ каменный, въ честь Воздвиженія Честного и Животворящаго Креста Господня, построенъ еще въ 1661 году подъ личнымъ непосредственнымъ наблюдениемъ и руководствомъ самого патріарха Никона. Храмъ имѣеть придѣлъ на хорахъ съ юго-западной стороны во имя архистратига Михаила; съ сѣверо-западной стороны, гдѣ прежде былъ второй придѣлъ во имя св. Филиппа, устроена палата для храненія монастырскихъ суммъ и драгоценностей. Храмъ построенъ на возвышенной скалѣ изъ цѣльныхъ огромныхъ камней булыжника; кирпичъ при постройкѣ употреблялся только для связки камней. Престоль въ алтарѣ каменный, устроенный на самой скалѣ, на подобіе Гроба Господня. Посреди церкви и донныя виситъ мѣдное литое паникадило вѣсомъ въ 30 пудовъ—даръ патріарха Никона. Церковь освящена самимъ Никономъ 2 сентября 1661 года. Второй храмъ, также построенный патріархомъ въ честь Древа Креста Господня, устроенъ надъ колодеземъ, выкопаннымъ трудами самого Никона. Въ стѣнѣ этого храма снаружи на восточной сторонѣ вложена плита съ надписью: «ставропигій освященъ во имя святаго Его происхожденія и во освященіе цѣлебнаго дара присто-текущихъ водъ сихъ въ честной обители святаго и Животворящаго Креста Господня во царство Благочестивѣйшаго Великаго Государя Царя и Великаго Князя Алексія Михайловича, всея Великія, Малыя и Бѣлыя Россіи Самодержца, по благословенію Пресвятѣйшаго Великаго Господина Никона патріарха въ лѣто 7168, по воплощеніи Слова Божія 1660. Августа въ 1-й день. Въ одной связи съ папертью этой церкви находится комната, въ которой, по преданію, жилъ самъ патріархъ Никонъ въ бытность свою здѣсь.

Третій храмъ каменный, одноэтажный, теплый, въ честь Рождества Пресвятыя Богородицы, устроенъ уже послѣ Никона. Въ связи съ этою церковью въ настоящее время находится каменное двухъэтажное строеніе, въ верхнемъ этажѣ котораго устроены два придѣла: правый во имя Рождества Христова и лѣвый—во имя святителя Филиппа. Въ нижнемъ этажѣ находятся братская трапеза и кухня. Въ связи съ церковью Рождества Богородицы и усыпальницею, въ которой погребаются настоятели обители, находится каменная колокольня; на ней 9 колоколовъ, изъ которыхъ нѣкоторые пожертвованы Никономъ; на иныхъ имѣются интересныя историческія надписи.

Монастырь обнесенъ деревянною двойною оградой съ пятью башнями. За оградой помѣщаются различныя хозяйственныя постройки.

Главная святыня и вмѣстѣ достопримѣчательность монастыря—крестъ, пожертвованный патріархомъ Никономъ. Онъ находится въ соборномъ храмѣ. Длина его 4 арш. 13 верш., поперечное дерево—2 арш. 13 верш., ширина—5 верш. и подножіе—1 арш. На подножіи имѣется слѣдующая надпись: «при державѣ Влаговѣрнаго и Христолюбиваго Ве-

ликаго Государя Царя и Великаго Князя Алексія Михайловича и Всея Великія Малыя и Бѣлыя Россіи Самодержца и иныхъ Государствъ Государя и Обладателя и при Благовѣрной Государынѣ Царицѣ и Великой Княгинѣ Маріи Ильиничнѣ, и при Сынѣ Ихъ Благовѣрномъ Государѣ Царевичѣ и Великомъ князѣ Алексѣѣ Алексіевичѣ сотворенъ сей Великій Крестъ Божіей Милостію Никономъ, архіепископомъ Царствующаго великаго града Москвы и всея Великія, Малыя и Бѣлыя Россіи Патріархомъ, отъ честнаго древа кипариса и украшенъ серебромъ и золотомъ въ хвалу и поклоненіе христіанамъ. Христе Боже! Помилуй и спаси душу мою силою Честнаго и Животворящаго Креста и святыхъ ради молитвъ, ихъ же мощи водружены въ семь Крестѣ. Отъ воплощенія Слова Божія 1656, а отъ созданія міра 7164 года, августа въ 1-й день». По сторонамъ креста находятся изображенія свв. царей Константина и Елены, царя Алексѣя Михайловича и царицы Маріи Ильиничны и колѣнопреклоненнаго патріарха Никона. Крестъ стоитъ на мѣстѣ храмоваго образа, окруженный свѣтлоокраснымъ мраморнымъ кіотомъ съ аркою на полукруглой темносиняго мрамора подставкѣ, устроенной стараніемъ Игнатія, архіепископа олопецкаго, на его собственные средства за 5,000 руб.

Изъ другихъ цѣнныхъ древнихъ вещей, хранящихся въ монастырѣ, обращаютъ на себя вниманіе священные сосуды: потиры, чаши для теплоты, ковшъ и стопа съ надписями. Здѣсь же хранится деревянный точный посохъ Никона и точеный подвѣщникъ, предносившійся предъ нимъ во время его служенія. Въ монастырской библіотекѣ хранится Евангеліе, весьма древнее, писанное на пергаментѣ, и рукописное сказаніе о житіи патріарха Никона въ 250 листовъ, писанное полууставомъ патріаршимъ ставрофоромъ Иваномъ Шушерой. Въ монастырѣ имѣется также много книгъ съ помѣтками рукою патріарха Никона. Въ монастырской усыпальницѣ хранится большой, болѣе сажени въ длину, камень, на которомъ первоначально былъ водруженъ устроенный Никономъ крестъ; въ настоящее время на этомъ камнѣ стоитъ деревянный гробъ съ лпкомъ святого угодника Іоанна, яренгскаго чудотворца, въ которомъ прежде почивали его мощи.

Ближайшая къ монастырю станція Обозерская Московско-Архангельской желѣзной дороги. Отъ города Онеги монастырь отстоитъ въ 15 верстахъ.

Михаило — Архангельскій монастырь въ Архангельскѣ.

Этотъ монастырь расположенъ на окраинѣ города Архангельска, вверхъ по теченію р. Сѣв. Двны. Это одинъ изъ древнѣйшихъ русскихъ монастырей не только на сѣверѣ, но и вообще въ Россіи. Время его основанія таятся въ глубокой древности и съ точностью не можетъ быть установлено. Преданіе относитъ основаніе этой обители къ XII столѣтію.



Михаило-Архангельскій монастырь въ Архангельскѣ.

Ко времени возникновенія города Архангельска въ 1584 г. монастырь насчитывалъ уже болѣе 300 лѣтъ своего существованія. Но первое лѣтописное упоминаніе объ немъ относится лишь къ 1419 г. Основателемъ монастыря преданіе называетъ св. Іоанна Милостиваго, архіепископа новгородскаго. Михаило-Архангельская обитель имѣетъ за собою славное прошлое: она долгое время служила единственнымъ источникомъ религіозно-нравственнаго просвѣщенія въ дикомъ сѣверномъ краѣ и единственнымъ оплотомъ и центромъ колонизаціи среди многочисленныхъ инородцевъ. Въ 1419 году монастырь постигло большое бѣдствіе. Двинская лѣтопись сообщаетъ, что въ этомъ году «мурманы (норвежцы) повоеваша Михаила Архистратига монастырь, церкви пожгли и чернецовъ всѣхъ посѣкли». Послѣ этого погрома монастырь постепенно опять собрался съ силами и въ теченіе 200 лѣтъ попрежнему продолжалъ свято исполнять свою высокую религіозно-просвѣтительную миссію. Въ это время монастырь стоялъ на берегу Сѣв. Двины, на мѣстѣ, которое называлось «Пурнаволокомъ». Теперь на этомъ мѣстѣ стоитъ всеградская церковь Михаила Архангела. Обитель окружалъ густой боръ, а на много верстъ въ окружности не было никакого жилья.

Но въ 1584 году монастырь далъ начало цѣлому городу. Русское правительство того времени возлѣ самого монастыря въ устьяхъ Двины основало городъ для торговыхъ цѣлей, который вначалѣ былъ названъ Новыми Холмогорами, а потомъ, по имени Михаило-Архангельскаго монастыря, сталъ называться Архангельскомъ. Но близость къ городу для обители оказалась очень неудобною: 15 іюля 1636 года въ городѣ случился пожаръ, который истребилъ половину городскихъ построекъ и въ томъ числѣ весь монастырь съ его церквами и келіями. Поэтому возникла мысль перенести обитель въ другое, болѣе безопасное мѣсто. Грамотою царя Михаила Феодоровича въ 1638 году было дозволено построить монастырь «выше города за версту, надъ Двиною же рѣкою, въ Нячерахъ». Въ 1641 году обитель была перенесена на новое мѣсто вверхъ по Двинѣ, гдѣ и находится доселѣ.

Монастырь, надѣленный московскими царями богатыми вотчинами, послѣ учрежденія монастырскихъ штатовъ (1764 г.), когда отъ многихъ монастырей, а въ томъ числѣ и отъ него, были отобраны имѣнія, значительно обѣдѣлъ. Управление въ монастырѣ архимандричье.

Въ обителѣ имѣется въ настоящее время одинъ храмъ—каменный, пятиглавый, отстроенный въ византійскомъ стилѣ. Въ немъ два этажа и шесть престоловъ. Главный престолъ въ верхнемъ храмѣ во имя св. архистратига Михаила, съ правой стороны—въ честь собора архангела Гавріила и прочихъ безплотныхъ силъ; съ лѣвой стороны—во имя свв. Іоанна, епископа новгородскаго, и мученицы Агриппины. Въ нижнемъ этажѣ главный престолъ въ честь Покрова Пресв. Богородицы; съ правой стороны—во имя мученика Мины и съ лѣвой стороны—во имя муч. Александра. Храмъ построенъ въ концѣ XVII столѣтія, но потомъ неоднократно обновлялся.

Въ монастырскомъ храмѣ находится мѣстночтимая древняя икона Владимірской Божіей Матери, принадлежавшая прежде преосвященному Игнатію, бывшему епископу воронежскому и задонскому, уроженцу Архангельской губ., и затѣмъ переданная имъ по завѣщанію Михаило-Архангельскому монастырю. Кромѣ того, здѣсь же хранится и другая святыня: золотой крестъ съ частицею Животворящаго Креста Господня, присланный епископу Никанору Каменскому Іерусалимскимъ патриархомъ Герасимомъ въ 1894 году.

Пертоминскій монастырь, въ Архангельскомъ уѣздѣ. Пертоминскій нештатный общежительный монастырь находится на восточномъ берегу Унскои губы Бѣлаго моря, въ 118 верстахъ отъ Архангельска къ сѣверу.

Важнѣйшимъ событіемъ, относящимся къ исторіи возникновенія здѣсь Пертоминской обители, является обрѣтеніе мощей преподобныхъ Вассіана и Іоны, почивающихъ и понынѣ въ этомъ монастырѣ. Эти угодники Божіи, янки Соловецкаго монастыря и, какъ сообщаетъ преданіе, ученики св. Филиппа, въ послѣдствіи знаменитаго трополита московскаго, утонули въ морѣ во время рыбной ловли въ 1561 г. Волнами ихъ тѣла были прибиты къ берегу и погребены жителями близъ де-



Пертоминскій монастырь, въ Архангельскомъ уѣздѣ.

жащаго селенія Луды на томъ самомъ мѣстѣ, гдѣ теперь стоитъ Пертоминскій монастырь. Ихъ могила пользовалась большимъ почитаніемъ со стороны окрестныхъ жителей, которые водрузили надъ ней крестъ.

Въ 1599 году старецъ-инокъ Троице-Сергіева монастыря, по имени Мамонтъ, проживавшій для присмотра за солевареннымъ дѣломъ въ селѣ Лудахъ, по дорогѣ въ Архангельскъ былъ застигнутъ неблагоприятной погодой и остановился на мѣстѣ погребенія мощей преподобныхъ угодниковъ Вожіихъ. Здѣсь во снѣ онъ получилъ отъ нихъ повелѣніе поставить надъ ихъ могилой часовню и совершить кажденіе. Старецъ въ точности исполнилъ повелѣніе. Вѣсть о сооруженіи надъ могилой преподобныхъ часовни еще болѣе стала привлекать сюда почитателей и поклонниковъ, которые приносили и оставляли въ часовнѣ свои посильныя жертвы деньгами и разными принадлежностями для украшенія. Въ 1617 году возлѣ часовни поселился инокъ Александро-Свирскаго монастыря Іоасафъ и выстроилъ себѣ келію. Слухъ объ его подвижнической жизни привлекъ къ нему и другихъ иноковъ, желающихъ въ тишинѣ и уединеніи предаться монашескимъ подвигамъ. Скоро, такимъ образомъ, образовалась небольшая монашеская община, которая на собраннны въ часовнѣ пожертвованія соорудила здѣсь храмъ и положила основаніе обители съ благословенія новгородскаго владыки. Вскорѣ же послѣ своего возникновенія обитель была надѣлена различными земельными угодьями грамотою царя Михаила Феодоровича, и, такимъ образомъ, благосостояніе ея было упрочено.

При изданіи положенія о монастырскихъ штатахъ Пертоминская обитель была признана подлежащей закрытію, и потому всѣ имѣнія были отъ нея отобраны. Но затѣмъ, по ходатайству Іоасафа, епископа архангельскаго, монастырь былъ возстановленъ подъ именемъ заштатнаго, а въ половинѣ прошлаго столѣтія (1861 г.) переименованъ въ общжительный. Часть имѣній, отобранныхъ при закрытіи, была возвращена. Въ настоящее время обитель содержится, главнымъ образомъ, на добротныя пожертвованія благотворителей. Управляетъ ею игумень.

Въ исторіи Пертоминскаго монастыря большой слѣдъ оставило посѣщеніе его императоромъ Петромъ Великимъ. 2 іюня 1694 г. Петръ, застигнутый бурей во время путешествія изъ Архангельска въ Соловки, принужденъ былъ высадиться на берегъ возлѣ обители, въ которой и пребылъ нѣсколько дней со всюю своею свитою. Свое пребываніе здѣсь онъ ознаменовалъ открытіемъ мощей Вассіана и Іоны. Въ его присутствіи св. мощи были извлечены изъ могилы и освидѣтельствованы архіепископомъ архангельскимъ Аонасіемъ, бывшимъ въ свитѣ императора, и затѣмъ съ честью положены въ Преображенскомъ соборѣ обители 5 іюня 1694 года. Въ память своего спасенія отъ бури Петръ соб-

ственноручно сдѣлалъ деревянный крестъ въ $1\frac{1}{2}$ сажени высоту и водрузилъ его на томъ мѣстѣ, гдѣ онъ вышелъ на берегъ. На подножїи креста онъ вырѣзалъ надпись на голландскомъ языкѣ: «этотъ крестъ сдѣлалъ капитанъ Петръ въ лѣто Христова 1694». Теперь этотъ крестъ хранится въ архангельскомъ городскомъ соборѣ.

Въ монастырѣ имѣется четыре храма. Одинъ храмъ деревянный, въ честь Преображенія Господня. Второй—каменный, въ честь Успенія Божіей Матери, съ придѣломъ во имя преподобныхъ Вассіана и Іоны, пертоминскихъ чудотворцевъ. Храмъ этотъ новый, освященъ въ 1899 году.

Третій храмъ каменный, во имя препр. Зосимы и Савватїа. Четвертый храмъ деревянный, въ честь Воздвиженія Креста Господня.



Антоніево-Сїйскій монастырь, въ Холмогорскомъ уѣздѣ

Мощи препр. Вассіана и Іоны покоятся въ придѣлѣ Успенскаго храма въ серебряной ракъ. Празднованіе ихъ совершается дважды: 12 іюня, въ день памяти ихъ, и 5 іюня, въ день обрѣтенія ихъ мощей. Въ обители совершаются крестные ходы, въ Воздвиженскую церковь 5 іюня, 14 сентября и 17 октября.

При монастырѣ имѣются гостинница для богомольцевъ и спасательная станція на западномъ Яренгскомъ рогу. Соединеніе съ Архангельскомъ поддерживается на пароходахъ и корабляхъ. Ближайшее къ монастырю почтовое отдѣленіе находится въ 10 верстахъ отъ него въ деревнѣ Красная гора.

Сїйскій Антоніевъ монастырь, въ Холмогорскомъ уѣздѣ. Антоніево-Сїйскій необщественный монастырь расположенъ на полуостровѣ Михайловскаго озера, черезъ которое протекаетъ рѣка Сія, впадающая въ восьми верстахъ отъ него въ Сѣверную Двину; разстояніе отъ



Дудницкая часовня въ
Антон. - Сійск. монаст.

монастыря до Архангельска—160 верстъ, а до ближайшаго уѣднаго города (Холмогоры)—90 верстъ. Полуостровъ, на которомъ находится монастырь, весьма невеликъ: 100 саж. въ длину и 60 саж. въ ширину; съ трехъ сторонъ онъ окруженъ водою озера и лишь съ сѣверной стороны соединяется съ материкомъ узенькой полоской земли шириною въ 25 саж. До основанія обители это мѣсто было дикое и уединенное, посѣщаемое одними только звѣроловами. Но въ настоящее время это одинъ изъ красивѣйшихъ и живописныхъ уголковъ сѣвернаго края. На берегу прелестнаго тихаго, кристально-прозрачнаго озера, надъ вѣчно-зелеными хвойными лѣсами привѣтливо вырисовываются многочисленныя главы обители, увѣнчанныя золочеными крестами. Радостный благовѣстъ монастырскихъ колоколовъ далеко разносится по окрестностямъ, нарушая тишину уединеннаго безмолвія и наполняя миремъ и умиленіемъ сердца окрестныхъ жителей.

Преданіе утверждаетъ, что еще до основанія обители это мѣсто было предназначено самимъ Богомъ для иноческаго житія: приходившіе сюда звѣроловы не разъ слышали здѣсь звонъ колоколовъ, пѣніе инокъ и даже видѣли, какъ иноки рубятъ лѣсъ, хотя тутъ еще никто не жилъ...

Время основанія монастыря относится къ 1520 году, а основателемъ его былъ преподобный Антоній, Сійскій чудотворецъ (сконч. 7 декабря, 1556 года).

Преподобный Антоній, сначала подвизавшійся въ Николаевскомъ Шелецкомъ монастырѣ, удалился отсюда въ сопровожденіи нѣсколькихъ учениковъ, чтобы найти себѣ новое мѣсто для иноческихъ подвиговъ. Во время этихъ поисковъ иноки встрѣтили одного крестьянина-рыболова изъ Емецкаго прихода, по имени Самуила, который и привелъ ихъ на берега Михайловскаго озера, къ тому мѣсту, гдѣ неоднократно слышались звонъ и пѣніе. Инокамъ во главѣ съ препод. Антоніемъ весьма понравилось это мѣсто, и они рѣшили поселиться на полуостровѣ. Освятивши мѣсто своихъ будущихъ иноческихъ подвиговъ усердною молитвою, они водрузили крестъ и затѣмъ приступили къ сооруженію необходимыхъ для жительства построекъ. Для своего обитанія они устроили хижину, а для молитвенныхъ собраній соорудили часовню. Трудна была

здѣсь ихъ жизнь. Кромѣ суровыхъ иноческихъ подвиговъ, они должны были добывать себѣ пропитанію тяжелымъ трудомъ и непрестанной борьбою съ дикою, невоздѣланною природою. Но и при крайнемъ напряженіи труда иноки все-таки нерѣдко терпѣли крайнюю нужду и голодь. Только молитва и доблестный примѣръ препод. Антонія, терпѣливо, съ кротостью и съ надеждою на помощь Божию переносившаго все лишенія, поддерживали несокрушимую твердость ихъ духа. Скоро слухъ о великихъ монашескихъ подвигахъ преп. Антонія и его учениковъ распространился вокругъ, и къ нимъ стали приходить изъ окрестныхъ селеній многие люди, чтобы побесѣдовать съ иноками, получить духовное наставленіе, попросить ихъ молитвъ, или же помочь ихъ скудной жизни принесеніемъ подаваній и пожертвованій. Нѣкоторые изъ приходившихъ выражали желаніе поселиться вмѣстѣ съ иноками, чтобы раздѣлять съ ними ихъ трудную подвижническую, полную лишеній жизнь; таковыхъ преп. Антоній съ радостью принималъ къ себѣ въ число своихъ учениковъ и постригалъ.

Когда число иноковъ значительно умножилось, препод. Антоній рѣшилъ устроить здѣсь обитель. Онъ послалъ въ Москву къ великому князю Василию Ивановичу III двухъ своихъ учениковъ съ челобитною объ отведеніи мѣста для новоустроивающейся обители. Князь благосклонно отнесся къ ходатайству препод. Антонія и надѣлилъ его обитель различными землями и угодьями. Кромѣ того, были сдѣланы значительныя пожертвованія различными знатными людьми, и обитель получила возможность соорудить необходимые храмы и постройки и содержать братью, которая продолжала быстро возрастать.

Обитель въ продолженіе своего существованія неоднократно подвергалась бѣдствіямъ отъ пожаровъ; но она, благодаря неутомимой энергіи своихъ ревностныхъ настоятелей и щедрымъ пожертвованіямъ московскихъ царей, надѣлявшихъ ее различными имѣніями, быстро оправлялась и продолжала упрочивать свое благосостояніе. Съ этой цѣлью принята была канонизація преподобнаго Антонія, нетлѣнныя мощи котораго почитали въ монастырѣ, источая многочисленныя чудотворенія. Эта канонизація совершилась въ 1579 году при царѣ Іоаннѣ Васильевичѣ Гроз-

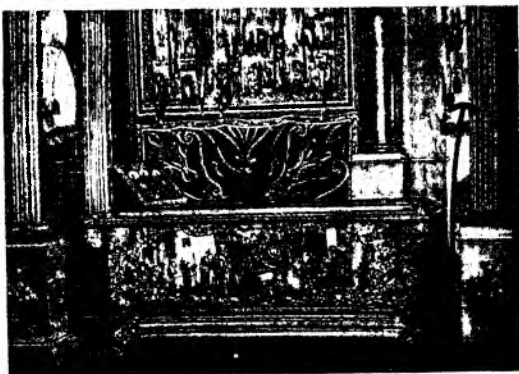

Рака съ мощами св. Антонія въ Антоніево-Сіицк. м.

номъ, по благословенію митрополита московскаго Антонія. При этомъ сынъ Грознаго, царевичъ Іоаннъ Іоанновичъ, составилъ службу преподобному Антонію и написалъ вновь его житіе по житію, составленному прежде инокомъ Сійскаго монастыря Іоною.

Монастырь не разъ принималъ даже участіе въ государственной жизни своими пожертвованіями, которыя онъ самоотверженно несъ въ царскую казну въ трудное для государства время; такъ, напримѣръ, царь Михаилъ Ѳеодоровичъ, готовясь къ войнѣ со шведами и не располагая большими средствами, обращался за матеріальной поддержкою къ Сійскому монастырю. Благосостояніе обители сильно пошатнулось послѣ учрежденія монастырскихъ штатовъ въ 1764 году, когда, по указу императрицы Екатерины II, имѣнія отъ монастырей были отобраны въ казну. Въ томъ числѣ и Сійскій монастырь подвергся общей участи: отъ него отобраны были почти всѣ имѣнія; по штату онъ былъ зачисленъ во 2-й классъ, и на содержаніе ему опредѣлено было изъ казны 1,000 рублей. Съ этого времени для монастыря начинается время оскуднѣнія его внѣшней, а отчасти и внутренней жизни. Лишившись главнѣйшей части своихъ прежнихъ доходовъ, онъ не можетъ уже содержать прежняго количества иноковъ, число которыхъ, благодаря этому, уменьшилось почти на $\frac{2}{3}$. Упадку монастыря отчасти содѣйствовало также и то обстоятельство, что настоятели его въ теченіе 80 лѣтъ назначались на должность ректора въ архангельскую духовную семинарію и потому, конечно, должны были жить внѣ своей обители. Управляютъ Сійскимъ монастыремъ въ настоящее время архимандриты.

Въ Сійской обители имѣется шесть храмовъ: изъ нихъ четыре каменныхъ и два деревянныхъ. Главный храмъ—соборный, въ честь Пресвятыя Троицы, съ придѣломъ во имя препод. Антонія. Храмъ древней архитектуры (оконченъ постройкой въ 1607 году) съ толстыми стѣнами и узкими окнами, пятиглавый. Образа въ иконостасѣ новаго письма, вставлены на мѣсто древнихъ иконъ послѣ недавно бывшаго капитальнаго ремонта. Въ алтарѣ надъ жертвенникомъ виситъ прекрасно сохранившаяся сѣнь тонкой замѣчательной работы. Надъ св. престоломъ обращаетъ на себя вниманіе рѣзная золоченая сѣнь на столбахъ. Южныя врата храма ведутъ въ придѣлъ препод. Антонія. Направо, у южной стѣны, находится гробница подъ золоченой на столбахъ сѣнью; здѣсь подъ снудомъ покоятся моши препод. Антонія. Гробница серебряная, съ чеканными на стѣнкахъ ея изображеніями изъ жизни преподобнаго; на верхней доскѣ гробницы золоченое изображеніе препод. Антонія въ схимѣ. Здѣсь же положенъ образъ Св. Троицы, по преданію, писанный самимъ преподобнымъ; образъ этотъ чудотворный, оставшійся невредимымъ во время одного большого пожара, истребившаго до-тла монастырскія строенія. На

передней стѣнкѣ гробницы вырѣзана молитва препод. Антонію. Подлѣ гробницы, на особомъ небольшомъ аналоѣ, въ кіотѣ подѣ стекломъ находится риза преподобнаго, а у одной изъ колоннъ сѣни стоитъ его деревянный простой посохъ. Богомольцы обыкновенно здѣсь, у гробницы угодника Божія, служатъ молебны Св. Троицѣ, Божіей Матери и преподобному Антонію.

По сѣверной и южной сторонамъ храма въ шести громаднѣхъ кіотахъ размѣщены древнія иконы изъ прежняго стариннаго соборнаго иконостаса. Къ сожалѣнію, многіе изъ этихъ весьма цѣнныхъ для исторіи церковной живописи образовъ во время капитальнаго ремонта монастырскихъ зданій подверглись реставраціи и притомъ довольно неудачной. На столбѣ южной стороны собора въ золоченомъ кіотѣ находится чудотворный образъ Смоленской Божіей Матери. Къ южной же стѣнѣ собора пристроена снаружи усыпальница, въ которой погребены преподобные Никаноръ и Исаія, ученики преп. Антонія, игуменъ Θεодосій и знаменитый патріаршій казначей Палсій, много благотворившій обители. Здѣсь обыкновенно паломники служатъ панихиды. На соборной колокольнѣ находятся старинные часы вѣсомъ 85 пудовъ и 26 фун. Часы до настоящаго времени идутъ вполне исправно; помѣщаются они въ особой отапливаемой палаткѣ, ходъ въ которую сдѣланъ съ верхней площадки колокольни.

Второй храмъ — въ честь Благовѣщенія, съ придѣломъ во имя Николая Чудотворца и съ братскою трапезой. У восточной стѣны трапезы находится большой образъ Распятія, предѣ которымъ совершается молитва предѣ вкушеніемъ и послѣ вкушенія пищи. За образомъ въ стѣнѣ ходъ наверхъ, въ помѣщеніе прежняго придѣла во имя преп. Михаила Малена. Предѣ входомъ въ трапезу слѣва находится ходъ въ ризницу. Третья церковь во имя трехъ святителей московскихъ—Петра, Алексія и Іоны—находится подѣ колокольней, внутри нея. Четвертая монастырская церковь, во имя препод. Сергія Радонежскаго, находится надъ свв. воротами. Затѣмъ еще двѣ церкви,—кладбищенская, во имя Успенія, за озеромъ на Красномъ носу, и Крестовоздвиженская, въ 8 верстахъ отъ монастыря, по дорогѣ къ Емецкому приходу, у озера Угловатаго, на томъ мѣстѣ, гдѣ св. Антоній встрѣтился съ крестьяниномъ Самуиломъ, указавшимъ ему мѣсте для основанія обители.

На островѣ среди озера Дудинцы, гдѣ часто въ безмолвіи подвизался преподобный Антоній, въ память этого поставлена была часовня. Но недавно, когда праздновалось 350-лѣтіе со дня кончины преподобнаго Антонія (7 декабря 1906 года), эта часовня была замѣнена новою деревянною церковью въ прославленіе Св. Духа, святителя Николая и преподобнаго Антонія. Возникъ въ самое послѣднее время планъ основать здѣсь Антоніевскій скитъ «Дудинцы» — въ трехъ верстахъ отъ монастыря: дорога сюда удобнѣе на карбасахъ, но можно пройти и берегомъ.

Въ царствованіе Бориса Годунова въ Сійскій монастырь былъ посланъ и насильно постриженъ съ именемъ Филарета бояринъ Феодоръ Никитичъ Романовъ, впоследствии патріархъ московскій. Онъ пробылъ здѣсь въ заточеніи шесть лѣтъ. Подъ колокольней доселѣ показываютъ маленькое тѣсное помѣщеніе въ одну кубическую сажень, гдѣ жилъ опальный иннокъ-бояринъ. Подъ конецъ заточенія онъ былъ переведенъ въ другое, болѣе просторное помѣщеніе, которое находится въ верхнемъ этажѣ каменнаго зданія, съ правой стороны по входѣ въ монастырь; въ маленькихъ комнаткахъ, гдѣ помѣщался Филаретъ, убранство сохранилось въ цѣлости до настоящаго времени.

Въ монастырской ризницѣ хранится много древнихъ евангелій, крестовъ, церковныхъ сосудовъ и облаченій. Здѣсь обращаетъ на себя вниманіе духовная грамота преп. Антонія братіи монастыря съ его собственноручною подписью. Здѣсь же хранится книга, содержащая службу преп. Антонію, составленная царевичемъ Іоанномъ Іоанновичемъ въ 1579 г., какъ значится въ надписи на этой книгѣ. Среди имѣющихся древнихъ евангелій особенно замѣчательно евангеліе «апракосъ», принесенное въ даръ монастырю, какъ значится въ надписи, о. Пансіемъ, казначеемъ патріарха Адріана. Евангеліе писано крупнымъ уставомъ, въ большой александрійскій листъ, въ сафьяномъ переплетѣ, и содержитъ 934 листа. Каждая страница украшена миниатюрными рисунками, писанными на поляхъ и въ текстѣ красками и золотомъ; всѣхъ рисунковъ до 3000. Есть изображенія въ цѣлую страницу съ особыми прокладками.

Въ архивѣ обители хранится много царскихъ и патріаршихъ грамотъ, рукописныхъ житій преп. Антонія, сборниковъ святоотеческихъ твореній, богослужебныхъ и нотныхъ книгъ. Въ 1903 г. изъ Сійскаго монастыря было прислано въ архангельское епархіальное древлехранилище 328 рукописныхъ книгъ, до 10000 старинныхъ грамотъ и документовъ и много древней церковной утвари.

Крестные ходы въ монастырѣ совершаются четыре раза въ году: 1) въ первое воскресеніе Петрова поста изъ монастыря въ Крестовоздвиженскую церковь на карбасахъ по Михайловскому озеру; 2) 1 августа также въ Крестовоздвиженскую церковь; 3) 14 сентября туда же и 4) 15 августа въ Успенскую кладбищенскую церковь. Эти крестные ходы привлекаютъ много богомольцевъ изъ ближайшихъ селеній.

При монастырѣ имѣются двѣ гостинницы для богомольцевъ; въ теченіе однихъ сутокъ въ нихъ дается бесплатное продовольствіе паломникамъ.

Ближайшія къ монастырю желѣзнодорожныя станціи: Плесецкая (Сѣверной дороги) въ 94 вер. и Холмогорская въ 75 вер. Ближайшая почтовая станція—Сійская, отъ которой монастырь въ 9 верстахъ. Во

время навигаціи сообщеніе съ монастыремъ изъ Архангельска, Вологды и Котласа по р. Сѣверной Двинѣ на пароходахъ Сѣверн. пароходн. общества. Почтовый адресъ: Сійское почтово-телеграфное отдѣленіе, Холмогорскаго уѣзда, Арханг. губ., Антоніево-Сійскому монастырю.

Трифоновъ-Печенгскій монастырь, въ Кольскомъ уѣздѣ.

Трифоновъ-Печенгскій монастырь находится на самомъ крайнемъ сѣверѣ, въ 128 верстахъ отъ заштатнаго города Колы. Онъ расположенъ къ сѣверо-западу по Мурманскому берегу, въ 25 верстахъ отъ Печенгской губы, близъ Норвежской горы, при впаденіи рѣки Овечьей и Малкой въ Печенгу. Страна эта, извѣстная подъ именемъ Лапландіи, очень дика, сурова и рѣдко населена лишь невѣжественными бродячими племенами лопарей. Освателемъ здѣшней обители былъ св. Трифонъ, уроженецъ Новгородской области.

Побуждаемый желаніемъ иноческихъ подвиговъ и движимый тайнымъ внушеніемъ Божественнаго Промысла, онъ пришелъ сюда и здѣсь на берегу рѣки Печенги, въ десяти верстахъ отъ Ледовитаго моря построилъ себѣ келью и началъ суровый подвижъ пустынножительства среди угрюмой природы, дикихъ звѣрей и не менѣе дикихъ людей. Это было въ 1524 году. Много лѣтъ провелъ здѣсь св. Трифонъ, не видя людей, въ непрестанныхъ подвигахъ и тяжкихъ лишеніяхъ. Наконецъ, молва о св. подвижникѣ разнеслась далеко вокругъ и стала привлекать къ нему жаждущихъ посмотрѣть на его подвиги, послушать его наставленій. Тогда св. Трифонъ съ помощью приходившихъ къ нему паломниковъ построилъ небольшую часовню. Къ часовнѣ стали стекаться даже дикіе лопари; со вниманіемъ слушали они наставленія преподобнаго, и въ ихъ сердца западали искры Христовой вѣры. Св. Трифонъ по справедливости почитается просвѣтителемъ Лапландіи. Миссіонерскіе успѣхи св. Трифона побудили его устроить церковь близъ устья Печенги, испросивши предварительно благословеніе новгородскаго владыки, для чего Трифонъ путешествовалъ въ Новгородъ. Препод. Трифонъ въ это время по своему глубокому смиренію продолжалъ оставаться міряниномъ, а потому и новопостроенная церковь три года оставалась неосвященною, а новообращенные лопари—некрещеными.

Св. Трифонъ отправился въ ближайшій городъ Колу, нечаянно встрѣтилъ здѣсь одного іеромонаха Ілію, котораго убѣдилъ идти съ



Трифоновъ-Печенгскій мон., въ Кольскомъ у.

собою въ Печенгу. Илія освятить церковь, крестить новообращенныхъ лопарей и постригъ Трифона въ монашество. Такимъ образомъ получила начало Печенгская обитель.

Скудость жизненныхъ средствъ побудила св. Трифона отправиться въ Москву, гдѣ онъ былъ милостиво принятъ и щедро одаренъ самимъ

царемъ Іоанномъ Грознымъ. Съ этого времени начинается быстрое возрастаніе обители. Послѣ блаженной кончины препод. Трифона (15 декабря 1583 года) монастырь, основанный имъ, достигъ высшей степени процвѣтанія не только въ религіозно-церковномъ отношеніи, но и въ матеріальномъ. Но этому процвѣтанію скоро былъ положенъ конецъ. Черезъ семь лѣтъ послѣ кончины препод. Трифона, въ самую Рождественскую ночь 1590 года, на обитель напали шведы, разграбили и сожгли ее, а всю братію—51 монаха и 65 мірянъ—перебили. Изъ всей братіи только одинъ спасся отъ ножа грабителей и убійцъ. Послѣ этого царь Θεодоръ Іоанновичъ въ 1591 году повелѣлъ возобновить монастырь, но не на прежнемъ мѣстѣ, а близъ города Колы. Въ 1619 году монастырь сгорѣлъ и былъ снова возстановленъ уже въ самомъ городѣ Колѣ, получивъ названіе Ново-Печенгскаго. Хотя царь

Алексѣй Михайловичъ даровалъ этому монастырю всякія льготы, но обитель не могла достигнуть процвѣтанія. Въ 1701 году она была приписана къ архіерейскому дому, а въ 1764 году, по указу Екатерины II, и со-всѣмъ закрыта.

Мысль о возобновленіи Печенгскаго монастыря возникла въ



Изнаніе братіи Трифоновско-Печенгскаго монастыря шведами.



Кончина преп. Трифона Печенгскаго.

1811 году, когда поднять былъ общій вопросъ объ изысканіи мѣръ къ улучшенію благосостоянія нашихъ сѣверныхъ окраинъ. Когда въ 1883 году праздновалось на сѣверѣ 300-лѣтіе со дня кончины преподобнаго Трифона, окончательно утвердился планъ возсозданія основанной имъ обители. Св. Синодъ одобрилъ этотъ планъ. Былъ учрежденъ особый комитетъ для сбора пожертвованій, и скоро въ распоряженіи комитета оказались средства, вполне достаточныя для возобновленія обители. Оно было поручено Соловецкой братіи. Съ благословенія Св. Синода монастырь былъ перенесенъ и возобновленъ на прежнемъ мѣстѣ въ 1896 году.

Въ монастырѣ одинъ храмъ каменный, во имя св. Троицы и преп. Трифона. При обители открыта церковно-приходская школа, заведено обширное хозяйство и ремесла, такъ что можно надѣяться, что возрожденная обитель снова достигнетъ того благосостоянія, въ какомъ она была во времена св. Трифона. Монастырь находится въ вѣдѣніи Московской Синодальной Конторы. Управленіе игуменское.



Сурскій Іоанно-Богословскій каменный монастырь, въ Пинежскомъ уѣздѣ.

Срѣтенскій скитъ при Трифионовомъ-Печенгскомъ монастырѣ находится въ 25 верст. къ югу отъ этого монастыря. Устроены онъ въ 1886 году на мѣстѣ кончины преп. Трифона, гдѣ находился старый храмъ въ честь Срѣтенія Господня, построенный еще въ 1707 году. Теперь этотъ храмъ возобновленъ и отремонтированъ. Здѣсь подъ спудомъ почиваютъ мощи преп. Трифона. Въ 1896 году въ скиту построенъ второй храмъ каменный, трехпрестольный, въ честь Срѣтенія Господня, Успенія Божіей Матери и препи. Зосимы и Савватія.

Женскія обители.

Сурскій Іоанно-Богословскій монастырь, въ Пинежскомъ уѣздѣ. Сурскій общежительный монастырь находится въ селѣ Сурѣ, на берегу рѣки Пинеги, въ 213 верстахъ отъ уѣзднаго города того же имени. Этотъ монастырь весьма недавняго происхожденія. Основаніе его связано съ именемъ покойнаго кронштадтскаго пастыря о. Іоанна Ильича Сергіева, который былъ уроженцемъ этой мѣстности. Имъ первоначально учреждена была въ селѣ Сурѣ женская община въ 1899 году. По указу Св. Синода, въ 1900 году эта община обращена въ женскій монастырь.



Архангельское подворье Сурскаго
Иоанно-Богословскаго монастыря.

Управляется онъ игуменіей. Храмъ въ обители одинъ, деревянный, во имя св. апостола Иоанна Богослова. При монастырѣ содержится школа и гостинница для богомольцевъ. Сообщение съ монастыремъ изъ г. Пинеги поддерживается на пароходѣ по рѣкѣ того же имени.

Троицкій скитъ при Сурскомъ Иоанно-Богословскомъ монастырѣ.

Этотъ скитъ расположенъ въ 18 верстахъ отъ монастыря, среди величественнаго вѣкового корабельнаго дѣса. Въ скиту имѣется храмъ во имя Св. Троицы.

Подворье Сурскаго Иоанно-Богословскаго монастыря въ городѣ Архангельскѣ. Это подворье Сурскаго монастыря устроено на средства извѣстнѣйшаго свѣтлыника церкви Христовой, теперь почившаго о. Иоанна Кронштадтскаго. Торжественное открытіе и освященіе его состоялось 19 октября 1907 года. Въ подворьи одинъ каменный храмъ въ честь иконы Б. М. Скоропослушницы.

Ущельская преп. Іова община, въ Мезенскомъ уѣздѣ.

Ущельская община находится въ селѣ Ущельѣ при слияніи трехъ рѣкъ: Езega, Вашки и Мезени. Мѣстность, въ которой расположена община, занимаетъ почти центральный пунктъ Мезенско-Печорскаго края: сюда сходятся и отсюда расходятся все мѣстные пути сообщенія и по сушѣ, и по водѣ. Ущельская женская община весьма недавно (въ 1901 году) открыта по опредѣленію Св. Синода. Прежде здѣсь находился древній Ущельскій мужской монастырь, основанный препод. Іовомъ въ 1614 году. Этотъ монастырь въ 1764 году былъ упраздненъ, а теперь на его мѣстѣ открыта женская община.

При общинѣ имѣется одинъ храмъ во имя препод. Іова, построенный на мѣстѣ бывшей здѣсь древней часовни. Въ немъ подъ спудомъ почиваютъ мощи препод. Іова; надъ ними устроена на средства одной благотвори- тельницы довольно красивая рака. Ближайшая почтовая станція находится въ селѣ Большомъ-Нисогорскомъ, въ 8 верст. отъ общины.



Троицкій скитъ при Сурскомъ Иоан.-Бог. монастырѣ.

Холмогорскій Успенскій монастырь.

Этотъ монастырь расположенъ въ самомъ городѣ Холмогорахъ близъ Спасо-Преображенскаго городского собора. Время его основанія неизвѣстно съ точностью, такъ какъ не сохранилось объ этомъ никакихъ ни письменныхъ, ни устныхъ извѣстій. Въ 1687 году епископъ архангельскій Аѳанасій перенесъ этотъ монастырь за 5 верстъ отъ города въ посадъ Курцово.



Ущельская преп. Іова община, въ Мезенскомъ уѣздѣ.

Здѣсь монастырь нѣсколько разъ горѣлъ и вновь возстановлялся. Въ концѣ XVIII вѣка (въ 1786 г.) по Высочайшему повелѣнію монастырь былъ сначала упраздненъ, а затѣмъ черезъ нѣсколько лѣтъ (1798 г.) вновь возстановленъ и переведенъ въ Холмогоры въ бывший архіерейскій домъ, гдѣ помѣщается и понынѣ. Этотъ архіерейскій домъ въ историческомъ отношеніи замѣчателенъ тѣмъ, что въ немъ долгое время жилъ и умеръ герцогъ Брауншвейгскій Антонъ Ульрихъ, сосланный сюда со всею семьею въ царствованіе императрицы Елизаветы Петровны. Управляетъ обителью игуменія.

При монастырѣ имѣется два храма: одинъ въ честь Успенія Пресвятой Богородицы съ двумя придѣлами (Николаю Чудотв. и Тихвинской иконѣ Б. М.); второй храмъ—въ честь Св. Духа. Дважды въ году здѣсь совершаются крестные ходы: первый 15 августа и второй—въ 4 воскресенье Великаго поста, когда отправляется изъ Холмогоръ въ Красногорскій монастырь Грузинская икона Божіей Матери.

Холмогоры отстоятъ отъ Архангельска за 71 версту. Лѣтомъ сообщеніе по Сѣверной Двинѣ; есть и почтовая дорога.

Шенкурскій Свято-Троицкій монастырь. Этотъ монастырь находится въ уѣздномъ городѣ Шенкурскѣ. Онъ расположенъ на возвышеніи въ восточной оконечности города, на берегу Екатерининскаго ручья. Историческія судьбы этого монастыря были довольно измѣнчивы. Первоначально на этомъ мѣстѣ былъ мужской монастырь, основанный въ 1637 году іеромонахомъ Іоною. Но въ 1664 году онъ былъ преобразованъ въ женскій стараніями инокини Марѣы, которая, будучи лично извѣстна царю Алексѣю Михайловичу, исходатайствовала отъ него разрѣшеніе на открытіе здѣсь женской обители. При учрежденіи мона-

стырскихъ штатовъ обитель была закрыта и переименована въ приходскую церковь.

Черезъ нѣсколько лѣтъ послѣ этого здѣсь, на мѣстѣ обители, былъ возобновленъ снова мужской монастырь, который въ 1865 году, когда онъ сталъ клониться къ упадку, обращенъ въ женскій, существующій до настоящаго времени.

Монастыремъ управляетъ игуменія.

Въ немъ имѣется три храма: 1) двухъэтажный, во имя Св. Троицы, съ тремя придѣлами: иконы Б. М. Троеручицы вверху, Покрова Пр. Богородицы и св. Николая Чудотворца внизу. Въ этомъ храмѣ находится мѣстнотимая икона Б. М. Троеручицы; 2) храмъ во имя препп. Зосимы и Савватія; 3) храмъ кладбищенскій, во имя Всѣхъ Святыхъ. Крестные ходы совершаются въ Троицынъ день, 12 іюля и 25 іюля; послѣдній разъ крестный ходъ совершается въ Макарьевскую пустынь.

Городъ Шенкурскъ находится въ 375 верстахъ отъ Архангельска, отъ котораго идетъ къ нему почтовая дорога. Ближайшая желѣзнодорожная станція Няндомы, Моск.-Арх. ж. д. въ 220 верстахъ, а ближайшая пристань Березинка на Сѣв. Двинѣ—въ 110 верстахъ.

Макарьевская пустынь при Шенкурскомъ Свято-Троицкомъ монастырѣ. Эта небольшая женская пустынь находится въ 15 верстахъ къ западу отъ уѣзднаго города Шенкурска, при озерѣ Ума, иначе называсомъ Юзенское, изъ котораго вытекаетъ рѣка Юзенга, лѣвый притокъ рѣки Ваги.

Мѣстность, занимаемая пустыню, весьма живописна. По берегу озера идетъ прелестная долина, защищенная со всѣхъ сторонъ горами; зеле-



Шенкурскій Свято-Троицкій монастырь



Успенскій монастырь въ г. Холмогорахъ.



Макарьевская пустынь при Шенкурскомъ Свято-Троицкомъ монастырѣ.

чѣющіе склоны горъ покрыты хвойными лѣсами, которые красивой рамкой окружаютъ всю долину съ озеромъ.

Макарьевская пустынь основана въ 1676 году старцемъ Антоніемъ по указу патріарха московскаго Іоасафа II. Вскорѣ послѣ учрежденія монастырскихъ штатовъ, Макарьевская пустынь, какъ обѣднѣвшая, была обращена въ приходскую церковь (1779 г.), а немного спустя приписана къ Троицкому монастырю, въ вѣдѣніи котораго состоитъ и въ настоящее время. Въ пустыни имѣется одинъ храмъ каменный, во имя преп. Макарія Унженскаго; въ немъ два придѣла: правый въ честь Владимірской иконы Божіей Матери и лѣвый во имя свв. апостоловъ Петра и Павла. Въ храмѣ хранится древняя икона преп. Макарія Унженскаго, припесенная сюда еще за нѣсколько лѣтъ до основанія пустыни старцемъ Германомъ изъ Квалгорской общежительной пустыни.

Уздринская пустынь, въ Шенкурскомъ уѣздѣ, при Шенкурскомъ Свято-Троицкомъ монастырѣ. Уздринская, иначе называемая Уздренгская, женская пустынь находится въ Липовской волости, въ 112 верстахъ отъ города Шенкурска на юго-западъ. Она расположена въ довольно красивой мѣстности при впаденіи рѣки Уздры въ рѣку Тую.

Основаніе этой пустыни относится къ XVII вѣку, а точнѣе—къ 1646 году, когда упоминается строитель ея Сергій.

При введеніи монастырскихъ штатовъ въ 1764 году пустынь была упразднена. Въ настоящее время она приписана къ Шенкурскому Св.-Троицкому монастырю. Въ ней имѣется одинъ храмъ, въ честь рождества св. Іоанна Предтечи.

Вологодская губернія.

Обителей мужскихъ 28, женскихъ 5.

Мужскія обители.

Александро-Куштскій Успенскій монастырь, въ Кадниковскомъ уѣздѣ. Александро-Куштскій монастырь находится въ 43 верстахъ отъ уѣзднаго города Кадникова и въ 8 верстахъ отъ Спасокаменнаго монастыря на востокъ. Онъ расположенъ на правомъ низменномъ бе-

реку рѣки Кушты въ 2 верстахъ отъ впаденія ея въ рѣку Кубену. Мѣстность здѣсь луговая и болотистая, окаймленная густыми хвойными лѣсами, среди которыхъ въ безмолвномъ уединеніи пріютилась Куштская обитель.

Время основанія монастыря относится къ XV вѣку. Обитель возникла стараніями, неусыпными трудами и горячими молитвами препод. Александра Куштскаго, долгое время подвизавшагося здѣсь (сконч. въ 1439 г.). Дѣятельную поддержку новооснованная обитель нашла въ лицѣ князей Димитрія и Симеона, владѣвшихъ Заозерскою вотчиною вокругъ Кубенскаго озера. Тѣмъ не менѣе, по причинѣ своего неблагоприятнаго мѣстоположенія, монастырь никогда не отличался матеріальнымъ благосостояніемъ. Поэтому при учрежденіи монастырскихъ штатовъ въ 1764 г. онъ былъ закрытъ и обращенъ въ приходскую церковь. А въ 1833 году онъ былъ приписанъ къ Спасокаменному монастырю, въ вѣдѣніи котораго состоитъ и понынѣ.

Храмовъ въ обители два. Одинъ древній деревянный храмъ, въ честь Успенія Божіей Матери, построенный въ половинѣ XVI в., послѣ пожара, истребившаго почти все монастырскія строенія. Въ высокомъ старинномъ иконостасѣ находится много древнихъ иконъ. Рядомъ съ этимъ храмомъ находится двухъэтажная церковь: вверху во имя препод. Александра Куштскаго, внизу—во имя Николая Чудотворца. Въ верхнемъ храмѣ на мѣстѣ лѣваго клироса стоитъ пустая гробница (кенотафій) надъ мощами преп. Александра, которыя покоятся въ нижнемъ храмѣ подъ спудомъ.

Архіерейскій загородный домъ, въ Вел.-Устюжскомъ уѣздѣ. Основанъ онъ въ половинѣ XVIII столѣтія архіепископомъ вологодскимъ Варлаамомъ на мѣстѣ древней Богородицкой пустыни и расположенъ на рѣкѣ Стригѣ, въ 4 верстахъ отъ уѣзднаго города Великаго-Устюга. При домѣ имѣется одинъ каменный храмъ въ честь Тихвинской иконы Божіей Матери.

Вологодскій Свято-Духовъ монастырь. Свято-Духовъ монастырь расположенъ въ самомъ городѣ Вологдѣ, въ юго-западной его части. Онъ основанъ во второй половинѣ XVII вѣка на мѣстѣ иноческихъ подвиговъ препод. Галактіона.

Препод. Галактіонъ, въ мѣрѣ Гаврилъ, изъ боярскаго рода князей Бѣльскихъ, еще будучи юношею принялъ монашество и поселился здѣсь, проводя суровую подвижническую жизнь. Въ 1612 году онъ былъ умерщвленъ мученически шайкою поляковъ и литовцевъ. Его почитателями была устроена надъ его могилою часовня (1627 г.), близъ которой поселились три старца. Немного позднѣе, по желанію жителей Вологды и съ благословенія архіепископа вологодскаго Варлаама, здѣсь

была основана монашеская община, и при ней сооруженъ храмъ. Новооснованная обитель первоначально называлась Галактіоновой пустывью. Съ 1654 года, когда въ ней былъ построенъ храмъ въ честь Сошествія Св. Духа на средства, пожертвованныя царемъ Алексѣемъ Михайловичемъ, обитель стала называться Свято-Духовскою. Нѣкоторое время монастырь назывался также Спасокаменнымъ (когда Кубенскій монастырь того же имени былъ закрытъ, а братія его переведена въ Св.-Духовъ). Въ настоящее время обителью Св.-Духа управляетъ архимандритъ.

Храмовъ при обители имѣется два: соборный въ честь Сошествія Св. Духа и второй въ честь Знаменія Божіей Матери съ двумя приделами: свв. кн. Владиміра и кн. Ольги и преп. Галактіона. Въ послѣднемъ почиваютъ подъ спудомъ мощи препод. Галактіона, надъ ними воздвигнута металлическая посеребренная рака—кенотафій—съ балдахиномъ. Вблизи раки висятъ вериги и желѣзная шапка преподобнаго. Здѣсь же находится мѣстнотимая икона Знаменія Божіей Матери и копія съ Иверской Новгородской иконы.

Надъ колодеземъ, выкопаннымъ руками препод. Галактіона, устроена во второй половинѣ прошлаго столѣтія красивая каменная часовня. Вокругъ всего монастыря идетъ прочная каменная ограда. Для богомольцевъ имѣется бесплатное помѣщеніе съ бесплатнымъ содержаніемъ въ продолженіе трехъ дней.

Арсеніево-Одигитріевская пустынь, при Св.-Духовомъ мон. Арсеніево-Одигитріевская пустынь находится въ 40 верстахъ отъ губернскаго города Вологды. Основанная въ 1529 году препод. Арсеніемъ Комельскимъ, вологодскимъ чудотворцемъ, она при учрежденіи монастырскихъ штатовъ была



Вологодскій Свято-Духовъ монастырь.



Арсеніево-Одигитріевская пуст. при Св.-Духовомъ м.

закрѣта и приписана сначала къ вологодскому кафедральному собору, а затѣмъ, въ 1861 году, къ Вологодскому Свято-Духову монастырю, на средства котораго содержится и донинѣ.

Въ обители имѣется храмъ во имя Божіей Матери Одигитріи съ придѣломъ въ честь Николая Чудотворца. Въ немъ находятся мѣстными иконы Божіей Матери Одигитріи, св. Николая и преп. Арсенія Комельскаго. При вратахъ пустыни стоитъ часовня, въ которой почиваютъ тѣла іеромонаховъ Арсеція и Иннокентія, бывшихъ настоятелей пустыни.

Управляетъ пустыню архимандритъ. Въ пустыни имѣется пріютъ для паломниковъ.

Гледенскій монастырь, въ Вел. Устюжск. уѣздѣ. Гледенскій монастырь находится въ 4 верстахъ отъ города Великаго - Устюга въ



Гледенскій монастырь, въ Велико-Устюжскомъ уѣздѣ.

чрезвычайно красивой, живописной мѣстности при слияніи двухъ большихъ сѣверныхъ рѣкъ: Сухоны и Юга. Монастырь расположенъ на высокой горѣ Гледень, отъ которой и получилъ свое наименованіе.

Гледенскій монастырь считается самой старѣйшею обителью изъ всѣхъ монастырей нашего сѣвернаго края. Первоначальное его основаніе относится къ глубокой древности, приблизительно къ концу XII и началу XIII столѣтія во время княженія великаго князя Всеволода III Юрьевича. Тогда еще и самый городъ Великій - Устюгъ находился на одномъ мѣстѣ съ монастыремъ и назывался Гледень: только впоследствии жители перенесли свой городъ къ устью р. Юга и образовали городъ Усть-Югъ или Устюгъ. Въ половинѣ прошлаго столѣтія (1841 г.) монастырь, бывший дотолѣ независимымъ, потерялъ свою самостоятельность и былъ приписанъ къ Устюжскому Михаило-Архангельскому мона-

стырю; теперь онъ состоитъ въ непосредственномъ вѣдѣніи Велико-Устюжскаго епископа.

Главный соборный храмъ монастыря въ честь Св. Троицы отличается старинною архитектурою; иконостасъ, наполненный старинными иконами хорошаго византійскаго письма, замѣчательнъ украшающей его древней рѣзбой чрезвычайно искусной, художественной работы, такъ что знатоки и любители древняго искусства считаютъ его единственнымъ въ своемъ родѣ. Кромѣ этого храма, въ обители имѣется еще три: въ честь Тихвинской иконы Божіей Матери съ придѣломъ Николая Чудотворца, въ честь Успенія Божіей Матери и во имя св. Іоанна Устюжскаго. Въ Духовъ день устраивается крестный ходъ изъ монастыря въ близлежащее село Пухово, гдѣ родился правед. Іоаннъ, устюгскій чудотворецъ, и гдѣ построена церковь съ часовнею, посвященная его имени.

Глушицкій Покровскій монастырь, въ Кадниковскомъ уѣздѣ. Глушицкій монастырь расположенъ въ 23 верстахъ отъ уѣзднаго города Кадникова и недалеко отъ Діонисіева Сосновецкаго монастыря (въ 4 верстахъ отъ него). Основателемъ и устройтелемъ обители былъ великій подвижникъ Вологодскаго края препод. Діонисій Глушицкій, который подвизался здѣсь въ началѣ XV вѣка. Монастырь былъ имъ основанъ въ 1413 году по благословенію ростовскаго епископа Григорія. По смерти своего основателя, Глушицкая обитель достигла такого духовнаго процвѣтанія, что называлась нѣкоторое время лаврою и поставлена была въ рядъ «степенныхъ монастырей», т. е. такихъ, настоятели которыхъ имѣли опредѣленную степень или старшинство при архіерейскихъ богослуженіяхъ, въ подписяхъ соборныхъ актовъ и т. п. Съ 1680 года, согласно волѣ препод. Діонисія, Покровскій Глушицкій монастырь выѣстъ съ Сосновецкимъ, также основаннымъ Діонисіемъ, управляется однимъ игуменомъ, который живетъ въ Сосновецкомъ монастырѣ.

Главный храмъ во имя Покрова Божіей Матери съ придѣлами Николая Чудотворца и препр. Зосимы и Савватія Соловецкихъ. Въ этомъ храмѣ хранится чудотворный образъ Покрова Пресвятыя Богородицы и икона Николая Чудотворца со многими частицами св. мощей. Кромѣ того, въ обители есть еще церковь деревянная и весьма древняя, во имя Рождества Христова, недавно реставрированная; въ ней находится гробница препр. Макарія и Тарасія, учениковъ препод. Діонисія; на гробницѣ возложена древняя схима, принадлежавшая, по преданію, преподобнымъ. Въ ризницѣ Глушицкаго монастыря хранится много рукописныхъ книгъ, древность которыхъ восходитъ къ XV и даже къ XIV вѣку.

Заоникіева Владимірская Богородицкая пустынь, въ Вологодскомъ уѣздѣ. Заоникіева пустынь находится въ 14 верстахъ отъ губернскаго города Вологды. Она расположена въ низменной долинѣ между

деревянными Обуховымъ и Лусниковымъ Фетиньинской волости Вологодскаго уѣзда.

Время основанія обители относится къ концу XVI вѣка. Въ 1588 году, 23 іюня на этомъ мѣстѣ чудесно явилась икона Казанской Божіей Матери и свв. безсребренниковъ Космы и Даміана одному крестьянину деревни Обухово, по имени Иллариону. Илларионъ водрузилъ здѣсь крестъ, устроилъ часовню, въ которую помѣстилъ явленную икону, и поселился на жительство возлѣ нея, предаваясь подвигамъ поста и молитвы. Отъ новоявленной иконы стали совершаться чудеса. Тогда епископъ вологодскій Антоній благословилъ воздвигнуть здѣсь храмъ, а при немъ устроить монастырь. Илларионъ принялъ постриженіе съ именемъ Іосифа и своими неусыпными трудами, иноческими подвигами и дѣйственными предъ Богомъ молитвами упрочилъ существованіе новооснованной обители. Впрочемъ, въ теченіе XVII и XVIII вв. она не отличалась особеннымъ благосостояніемъ, а въ 1764 г. была оставлена за штатомъ. Въ матеріальномъ отношеніи монастырь сталъ быстро возрастать и развиваться только со второй половины XIX столѣтія, когда онъ украсился новыми каменными строеніями и окружилъ себя даже красивой каменной оградой съ башнями. Настоятель монастыря—іеромонахъ.

Въ монастырѣ имѣется два красивыхъ каменныхъ храма. Главный храмъ во имя Св. Троицы съ придѣлами во имя св. Алексѣя, челоуѣка Божія, и препод. Іосифа, основателя монастыря. Здѣсь почиваютъ подъ спудомъ и его мощи; надъ нимъ устроена мѣдная посеребренная рака съ большимъ, во весь ростъ, изображеніемъ преподобнаго на верхней крышкѣ. Кромѣ того, тутъ же покоятся мощи иноковъ Антонія и Іоаннікія. Въ этомъ храмѣ находится и явившаяся препод. Іосифу икона Казанской Б. М., именуемая иначе Заоникіевскою, а также и мѣстночтимая икона Владимірской Божіей Матери. Второй храмъ, такъ называемый скитскій, освященъ во имя Александра Невскаго.

Въ главномъ храмѣ обращаютъ на себя вниманіе два напрестольныхъ креста съ частицами св. мощей, а также небольшой овальный камень, на которомъ утверждень перламутровый крестъ: этотъ камень есть часть отъ того камня, на которомъ преп. Серафимъ Саровскій молился 1000 ночей.



Заоникіева Владимір. Богород. пустынь, въ Волог. у

Дважды въ году въ обители устраиваются крестные ходы: 23 июня— въ монастырь изъ церкви св. Василя Великаго, находящейся въ мѣстечкѣ Ёдкѣ, въ 7 верстахъ отъ монастыря, и 21 сентября—изъ монастыря въ часовню, находящуюся въ деревнѣ Обуховѣ,—мѣстѣ рожденія преп. Иосифа. Для паломниковъ имѣется большой каменный двухъэтажный корпусъ; для странниковъ—страннопріимный домъ съ пищей и кипяткомъ. Изъ гор. Вологды въ пустынь ведетъ хорошая шоссевая дорога.

Знамено-Филипповскій монастырь, въ Вел.-Устюжск. уѣздѣ. Знамено-Филипповскій монастырь расположенъ въ двухъ верстахъ отъ города Великаго-Устюга, при деревнѣ Яиковѣ, на лѣвомъ берегу рѣки Сухоны, у подошвы высокой Яиковской горы. Основанъ онъ въ половинѣ XVII столѣтія. Преданіе называетъ основателемъ монастыря инока Филиппа, который въ это время подвизался на Яиковой горѣ и пользовался большимъ почитаніемъ отъ устюжскихъ жителей, впослѣдствіи пожелавшихъ создать на мѣстѣ его подвиговъ обитель. Въ 1654 году обитель была дѣйствительно основана, и при ней сооруженъ храмъ во имя Знаменія Пресвятой Богородицы. Филиппъ до своей смерти (17 авг. 1662 г.) управлялъ братіей, хотя по своему крайнему смиренію уклонился отъ священнаго сана и скончался простымъ инокомъ. Въ этомъ храмѣ и доселѣ подъ спудомъ почиваютъ его мощи. Въ 1753 году построенъ былъ второй храмъ во имя св. Филиппа, митрополита московскаго. Монастырь считается заштатнымъ. Управляетъ игумень.

Катромскій Николаевскій монастырь, въ Кадниковскомъ уѣздѣ. Катромскій монастырь находится въ 70 верстахъ отъ уѣзднаго города Кадникова и въ 105 вер. отъ Вологды. Онъ расположенъ среди лѣса, на берегу большого Катромскаго озера, отъ котораго и получилъ свое наименованіе. Время основанія монастыря съ приблизительною точностью можетъ быть отнесено къ началу XVI столѣтія. Основателемъ его считаютъ препод. Онуфрія, мощи котораго почиваютъ теперь здѣсь подъ спудомъ. Монастырь никогда не отличался благосостояніемъ матеріальнымъ и нѣсколько разъ горѣлъ; однажды, въ 1803 году, отъ всего монастыря осталась лишь одна только деревянная часовня надъ могилой препод. Онуфрія!.. Но еще раньше этого, при учрежденіи монастырскихъ штатовъ въ 1764 году, монастырь былъ закрытъ, а послѣ 1803 года все его владѣнія и угодья приписаны къ Семигородной пустыни. Возрожденіе обители началось со второй половины прошлаго столѣтія, когда здѣсь возлѣ часовни надъ могилой Онуфрія былъ воздвигнутъ каменный двухъэтажный храмъ во имя Николая Чудотворца съ придѣломъ въ честь того же святителя и во имя преподобнаго Онуфрія Аѳонскаго. Обитель содержится на средства Семигородной пустыни, а игуменомъ ея считается настоятель этой пустыни. Могила препод. Онуфрія пользуется

большимъ почитаніемъ среди окрестныхъ жителей и богомольцевъ. Съ разрѣшенія Св. Синода надъ могилой по усердію богомольцевъ совершаются панихиды. При обители имѣется страннопріимный домъ.

Корнилевъ - Комельскій монастырь, въ Грязовецкомъ уѣздѣ. Корнилевъ-Комельскій монастырь находится въ 48 верстахъ къ югу отъ Вологды и въ 5 верстахъ отъ уѣзднаго города Грязовца. Мѣстоположеніе обители представляетъ собою одинъ изъ живописнѣйшихъ уголковъ Сѣверной Россіи. Окрестности монастыря образуетъ разстилающаяся на далекое пространство равнина, покрытая холмами и небольшими возвышеніями, непрерывною цѣпью убѣгающими въ синюющую даль. Возвышенія зеленѣютъ лѣсами, среди которыхъ мирно пріютились се-

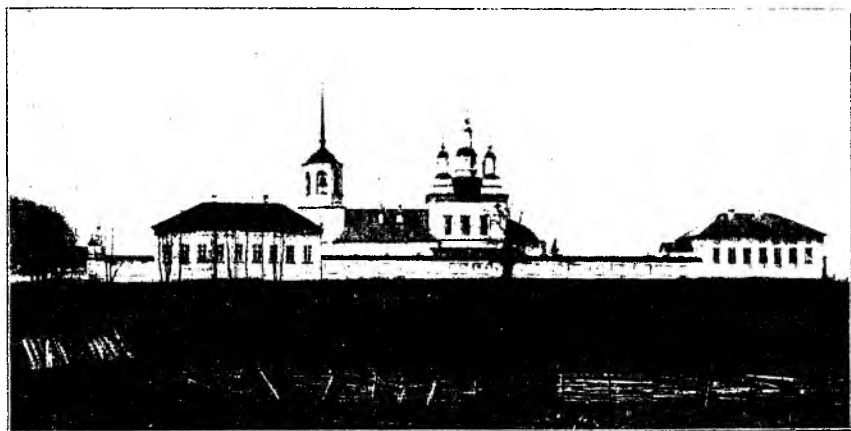

Знамено-Филипповскій Ликовскій монастырь, въ Велико-Устюжскомъ уѣздѣ.

ленія. Самъ монастырь расположенъ на пологой покатости, склоняющейся восточную сторону къ рѣкѣ Нуромѣ, а сѣверную—къ рѣкѣ Талицѣ. По сосѣдству съ обителью находятся минеральные источники, цѣлебныя свойства которыхъ пользуются большою извѣстностью не только среди сѣверныхъ жителей, но и въ остальной Россіи. Поэтому Комельская обитель красотой своего мѣстоположенія, сосѣдствомъ минеральныхъ водъ, и въ особенности славой великаго подвижника Корнилія, мощи котораго покоятся здѣсь, привлекаетъ къ себѣ весьма много посѣтителей и богомольцевъ.

Основана обитель препод. Корнилемъ Комельскимъ въ 1497 году. Препод. Корнилій происходилъ изъ знатнаго рода ростовскихъ бояръ Крюковыхъ. Будучи еще двѣнадцатилѣтнимъ отрокомъ, онъ оставилъ родительскій домъ и началъ проводить подвижническую жизнь инока въ Вѣдозерской обители. Проживши здѣсь нѣкоторое время, препод. Кор-

нилій предпринялъ паломничество по многимъ монастырямъ и пустынямъ, чтобы послушать наставленія мудрыхъ въ духовной жизни старцевъ. Странствуя долгое время по различнымъ мѣстамъ и ища глубокаго уединенія, гдѣ можно было бы въ тишинѣ и безмолвіи отдаться иноческимъ подвигамъ, Корнилій пришелъ въ Комельскіе лѣса Вологодской губерніи и здѣсь, на берегу рѣки Нуромы, близъ впаденія въ нее рѣчки Талицы, онъ избралъ себѣ мѣсто для жизни. Это было въ 1497 году, въ княженіе великаго князя Іоанна III. Препод. поселился здѣсь въ одной хижинѣ, гдѣ прежде жили разбойники. Много лишеній, трудовъ и опасностей испыталъ преподобный и отъ звѣрей, и отъ злыхъ людей, но остался терпѣливъ и твердъ въ своей надеждѣ на Бога.

Но недолго оставался онъ здѣсь въ неизвѣстности и одиночествѣ. Когда молва о немъ распространилась вокругъ, то къ нему стали стекаться ревнующіе объ иноческомъ житіи. Намѣреваясь создать въ этомъ мѣстѣ обитель, преподобный принималъ къ себѣ всѣхъ желающихъ. Расчистивши общими усиліями мѣсто, Корнилій вмѣстѣ съ собравшимися къ нему иноками построилъ небольшую деревянную церковь, которая положила начало существованію обители. Препод. Корнилій устроилъ въ ней распорядокъ монастырской жизни и сочинилъ для руководства братіи уставъ. Новооснованная обитель еще при жизни ея основателя достигла быстрого процвѣтанія и духовнаго, и матеріальнаго. Она пользовалась большимъ и неизмѣннымъ расположеніемъ со стороны московскихъ великихъ князей и царей, надѣлавшихъ ее богатыми имѣніями и вотчинами.

И Господь явно благоволилъ къ обители. Въ 1538 году казанскіе татары вторглись въ вологодскіе предѣлы. Комельскому монастырю угрожала большая опасность отъ нихъ; поэтому братія его во главѣ съ настоятелемъ своимъ препод. Корниліемъ удалилась отсюда на Вѣлоозеро. Но Господь сохранилъ монастырь отъ неминуемаго разоренія. Когда татары подступили къ монастырю, то онъ показался имъ большимъ городомъ со множествомъ войска, готоваго къ сраженію. Устрашенные этимъ зрѣлищемъ, татары поспѣшно отступили.

Въ 1538 году препод. Корнилій мирно скончался 82 лѣтъ отъ роду и былъ погребенъ въ основанной имъ обители. Отъ гроба его стали обильно проистекать чудесныя исцѣленія, увеличивавшія число почитателей святого. Вскорѣ, въ 1600 г., и церковь въ лицѣ патріарха Іова сопрячислила его къ лику святыхъ и установила ему церковное почитаніе.

Учрежденіе монастырскихъ штатовъ въ 1764 году, сопровождавшееся отобраніемъ монастырскихъ имуществъ, нанесло значительный ударъ благосостоянію Комельской обители. Но, несмотря на это, обитель и до

настоящаго времени сумѣла сохранить за собою одно изъ первыхъ мѣстъ въ ряду русскихъ монастырей. Управляетъ обителью игумень.

Внутри монастыря находятся слѣдующіе храмы. Главный соборъ во имя Введенія — очень древній, постронный въ половинѣ XVI столѣтія. Въ связи съ этимъ храмомъ подлѣ южной его стѣны находится церковь во имя преподобнаго Корнилія. Въ этой церкви въ аркѣ сѣверной стѣны почиваютъ подлѣ спудомъ мощи преподобнаго Корнилія. Надъ нимъ устроена деревянная рака, обложенная мѣдными посеребренными листами и покрытая сверху образомъ преподобнаго, писаннымъ во весь ростъ и украшеннымъ серебряною ризою; надъ ракою возвышается рѣзной золоченый балдахинъ. Въ этомъ же храмѣ почиваютъ подлѣ спудомъ и мощи препод. Лаврентія, преемника Корнилія по настоятельству, и Кас-

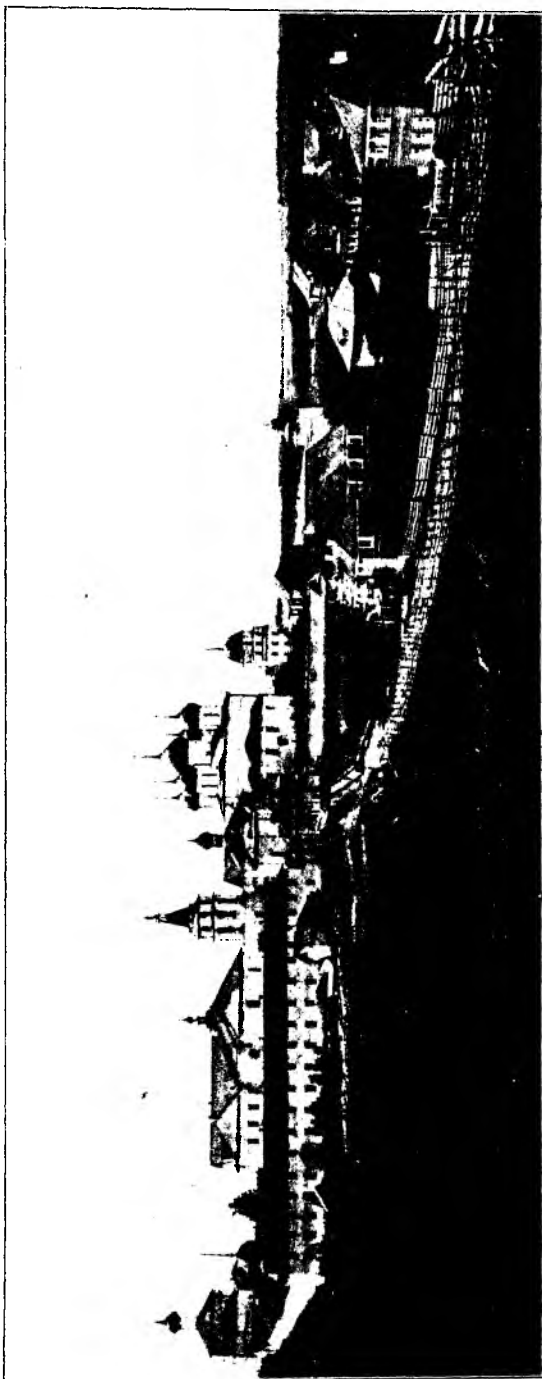

Корниліевъ - Комельскій монастырь, въ Грязнецкомъ уѣздѣ.

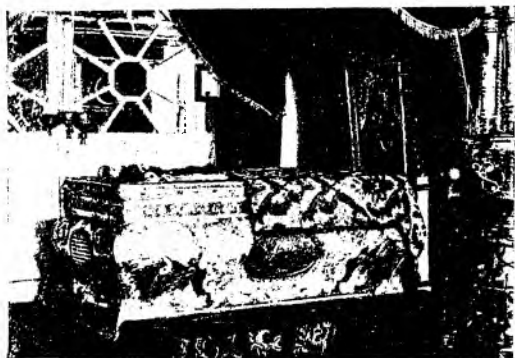

Рака съ мощ. преп. Корнилія Комельск. въ его обители.

преп. Антонія Великаго и Корнилія Комельскаго во весь ростъ, весьма древняго письма. Здѣсь же хранится и особенно драгоценная для обители святыня: фелонь и часть власяницы препод. Корнилія; они находятся за стекломъ въ особомъ футлярѣ, сдѣланномъ въ видѣ аналая. Кромѣ вышепоименованныхъ, въ обители есть еще два храма: во имя Николая Чудотворца и въ честь иконы Всѣхъ Скорбящихъ Радости.

Въ связи съ церковью преп. Корнилія и настоятельскимъ корпусомъ находится колокольня; въ третьемъ ея ярусѣ висятъ колокола числомъ 12; изъ нихъ обращаютъ на себя вниманіе два колокола иностраннаго литья съ латинскими и нѣмецкими надписями. Во второмъ ярусѣ колокольни помѣщается монастырская ризница; въ ней хранится много древнихъ вещей: напрестольныхъ евангелій и крестовъ, священныхъ сосудовъ, плащаница отъ 1594 г. и проч. Въ монастырской библіотекѣ находится значительное количество древнихъ книгъ и рукописей: изъ послѣднихъ особенное вниманіе обращаютъ на себя: старинный синодикъ съ записью родовъ препш. Кирилла Бѣлозерскаго и Корнилія Комельскаго, Типикъ съ особыми молитвами, Часословъ временъ царя Алексѣя Михайловича, служба и житіе препод. Корнилія.

При монастырѣ содержится школа и гостинница для богомольцевъ. Ближайшая къ монастырю желѣзная дорога—Ярославо-Вологодская—проходитъ отъ него въ 6 верстахъ.

Коряжемскій Николаевскій монастырь, въ Сольвычегодскомъ уѣздѣ. Коряжемскій Николаевскій монастырь находится въ 15 верстахъ отъ уѣзднаго города Сольвычегодска и въ 558 верстахъ отъ города Вологды. Онъ расположенъ на высокомъ берегу близъ устья рѣки Коряжемки, впадающей въ р. Вычегду. Видъ монастыря на этомъ возвышеніи, среди сосновыхъ и кедровыхъ лѣсовъ, съ противоположнаго низкаго берега Вычегды очень красивъ и живописенъ.

сіала. Рядомъ съ Корниліевою церковью находится Воскресенская церковь съ двумя придѣлами: во имя Антонія Великаго и свв. Василія Великаго и княгини Ольги. Здѣсь хранится образъ Владимірской Божіей Матери — точная копія съ подлинной чудотворной Владимірской иконы; изъ другихъ иконъ здѣсь обращаютъ на себя вниманіе два образа

Основателемъ монастыря былъ препод. Логгинъ Коряжемскій (сконч. въ 1540 г.) вмѣстѣ со своимъ спутникомъ и сотрудникомъ Симономъ Сойгинскимъ (сконч. въ 1561 г.). Въ 1535 году эти иноки пришли въ Коряжемскіе лѣса, поставили здѣсь келію для пустынножителства, а немного спустя соорудили небольшую церковь во имя св. чудотворца Николая. Такъ получила свое начало новая обитель, которая стала называться Коряжемской Николаевской. Препод. Логгинъ до самой своей кончины былъ первымъ игуменомъ созданной имъ обители. Матеріальное благосостояніе монастыря стало быстро упрочиваться вскорѣ же послѣ его основанія. Причиною этому были щедрыя пожертвованія и энергичная поддержка со стороны московскихъ царей, а особенно со стороны Іоанна Грознаго. Слухъ о новооснованной обители на Коряжмѣ скоро достигъ до него въ Москву, и онъ вмѣстѣ съ своею кроткою, благочестивою царицею Анастасіей Романовною былъ первымъ и наиболѣе щедрымъ благотворителемъ монастыря, надѣливъ его имѣніями, угодьями и вотчинами. Провѣтанію и украшенію обители много способствовали своими обильными пожертвованіями также и знаменитые колонизаторы сѣверо-восточнаго края Строгоновы.

Съ 1764 года, когда монастырскія имѣнія были отобраны въ казну, начинается упадокъ Коряжемской обители, который еще усиливался различными неурядицами въ ея внутренней жизни. Этотъ упадокъ, постепенно развиваясь, привелъ монастырь къ закрытію (1863 году): онъ былъ приписанъ къ Сольвычегодскому Введенскому монастырю.

Обитель возродилась вновь только въ 1896 году, благодаря крупному пожертвованію (45000 руб.) одного благотворителя (кяхтинскаго купца Хаминова), который сдѣлалъ свое пожертвованіе Коряжемскому монастырю подъ условіемъ возстановленія его самостоятельности.

Управляетъ монастыремъ игуменъ.

Главный соборный храмъ обители въ честь Благовѣщенія Пресв. Богородицы съ придѣломъ во имя чудотворца Николая. Въ этомъ храмѣ близъ иконостаса, въ углубленіи сѣверной стѣны находится гробница (кенотафій) надъ мощами препод. Логгина, почивающими здѣсь подъ спудомъ. Рака бронзовая, посеребренная; на пеленѣ во весь ростъ вышито изобра-



Коряжемскій Николаевскій монастырь, въ Сольвч. у.

женіе преподобнаго. Надъ гробницею помѣщена принесенная самимъ Логгиномъ древняя икона Креста Господня. Возлѣ гробницы въ особомъ футлярѣ хранятся холстинная фелонь и власяница преп. Логгина. У сѣвернаго входа въ храмъ находится каменная пристройка, въ которой стоитъ гробница епископа вятскаго Александра, бывшаго прежде здѣсь игуменомъ.

Второй храмъ—во имя Спаса Нерукотвореннаго Образа. Здѣсь хранится мѣстночтимая весьма древняя икона Николая Чудотворца. За лѣвымъ клиросомъ обращаетъ на себя вниманіе своею древностью образъ препод. Димитрія Прилуцкаго. Между этими двумя храмами находится каменная часовня, устроенная надъ колодцемъ, выкопаннымъ преп. Логгиномъ. Въ 1904 г. здѣсь заложенъ еще третій каменный храмъ во имя преп. Логгина. Въ монастырской ризницѣ хранятся ризы епископа Александра вятскаго, а также пожертвованная имъ большая икона-складень.

Сообщеніе съ монастыремъ очень удобное, особенно въ лѣтнее время. По Вычегдѣ ходятъ пароходы къ Яренску и Устьсысольску мимо Сольвычегодска; съ этихъ пароходовъ можно высаживаться на пристани близъ монастыря. По желѣзной дорогѣ можно отправиться на станцію «Котласъ», между которой и Сольвычегодскомъ поддерживается пароходное сообщеніе. На станціи Котласъ находится всегда монастырскій послушникъ, который можетъ сообщить подробныя свѣдѣнія о проѣздѣ въ обитель.

Лальскій Михаило-Архангельскій монаст., въ Вел.-Устюжскомъ уѣздѣ. Михаило-Архангельскій монастырь находится въ заштатномъ городѣ Лальскѣ въ 80 верстахъ отъ Великаго Устюга.

Время основанія обители относится къ XVII вѣку. Первоначально монастырь стоялъ на берегу рѣки Юга, на томъ мѣстѣ, гдѣ теперь находится Богоявленская церковь. Но такъ какъ это мѣсто во время разлива рѣки подмывалось водою, то монастырь въ 1700 году былъ перенесенъ отсюда на новое мѣсто, гдѣ онъ расположенъ и посейчасъ. При учрежденіи монастырскихъ штатовъ монастырь Михаила Архангела былъ оставленъ за штатомъ, а въ 1860 году приписанъ къ Устюжскому монастырю.

При обители имѣется одинъ храмъ въ честь Преображенія Господня съ четырьмя придѣлами: во имя свв. Власія Севастійскаго, Архангела Михаила, Макарія Унженскаго и Тихона Амаеунтскаго.

Лопотовъ Григоріево-Пельшемскій монастырь, въ Кадниковскомъ уѣздѣ. Григоріево-Пельшемскій монастырь находится въ 7 верстахъ отъ уѣзднаго города Кадникова при рѣкѣ Пельшемѣ. Мѣстность здѣсь низменная, и монастырь окруженъ болотами.

Основателемъ обители былъ препод. Григорій, происходившій изъ

знатнаго рода галичскихъ бояръ по фамиліи Лопотовыхъ. Препод. Григорій съ юныхъ лѣтъ посвятилъ себя подвигамъ иноческаго служенія. Желая основать обитель, онъ послѣ долгихъ странствованій по лѣсамъ и пустыннымъ мѣстамъ пришелъ, наконецъ, въ 1426 году на берега рѣки Пельшемы и здѣсь избралъ себѣ мѣсто для будущей обители. Онъ устроилъ небольшую хижину и проводилъ здѣсь подвижническую жизнь. Скоро пришелъ къ нему одинъ іерей, по имени Алексій, и, принявши постриженіе, поселился съ нимъ. Постепенно образовалась монашеская община, и препод. Григорій съ благословенія ростовскаго архіепископа Ефрема основалъ обитель, благополучно существующую до настоящаго времени. Въ 1764 году монастырь былъ оставленъ за штатомъ. Управленіе архимандричье.

Въ монастырѣ имѣется два храма: церковь Собора Пресвятой Богородицы съ придѣломъ въ честь Усѣкновенія главы Іоанна Предтечи и церковь во имя препод. Григорія Пельшемскаго. Въ монастырѣ у сѣверной стѣны холодной церкви подъ спудомъ покоятся мощи препод. Григорія; надъ ними устроена металлическая посеребренная рака; при ней хранятся желѣзные вериги, желѣзная полумантия и желѣзная кольчатая рубашка, принадлежавшія препод. Григорію. Изъ другихъ достопримѣчательностей обители нужно отмѣтить крестъ, высѣченной изъ камня руками самого препод. Григорія во время его пустыннаго уединенія здѣсь до основанія обители. Изъ иконъ обращаютъ на себя вниманіе икона Усѣкновенія главы Іоанна Предтечи, весьма древняя, старинная икона Бога Вседержителя съ изображеніемъ многихъ святыхъ и древній образъ препод. Григорія въ сребропозлащенной ризѣ. Эта послѣдняя икона въ лѣтнее время носится для молебствія въ городъ Кадниковъ.

При обители есть богадѣльня на 5 человекъ. Ближайшая къ монастырю желѣзно-дорожная станція «Сухона» Московско-Ярославско-Архангельской желѣзной дороги находится въ 15 верстахъ отъ него.

Павло-Обнорскій Комельскій монастырь, въ Грязовецкомъ уѣздѣ. Павло-Обнорскій монастырь находится въ 15 верстахъ отъ уѣзднаго города Грязовца, на лѣвомъ берегу рѣки Нурмы. Обитель расположена въ красивой, живописной долинѣ, окруженной со всѣхъ сторонъ отлогими горами и представляющей изъ себя уютный, мирный уголокъ. Основана она въ 1414 году препод. Павломъ Обнорскимъ, ученикомъ Сергія Радонежскаго. Надѣленный имѣніями и различными богатыми вкладами отъ великихъ князей и прочихъ знатныхъ благотворителей, монастырь на первыхъ порахъ быстро достигъ значительнаго благосостоянія. Но въ теченіе XVI—XVIII вѣковъ монастырь неоднократно испытывалъ тяжелыя бѣдствія: горѣлъ и подвергался разграбленію отъ казанскихъ татаръ и разбойничьихъ шакъ. Все это тяжело отзывалось

на благосостояніи обители. Но она всякій разъ, хотя и съ большими усиліями, оправлялась отъ разоренія и сумѣла съ честью выйти изъ всѣхъ выпавшихъ на ея долю испытаній. И въ настоящее время она производитъ пріятное впечатлѣніе своимъ благоустроеннымъ видомъ. Управляетъ сю архимандритъ.

Храмовъ въ обители четыре. Главный соборный храмъ Троицкій, въ связи съ которымъ находится второй храмъ въ честь Рождества Іоанна Предтечи. Третій храмъ въ честь Успенія Божіей Матери и четвертый—въ честь Корсунской иконы Божіей Матери съ придѣлами во имя препод. Павла Обнорскаго и во имя св. Сергія Радонежскаго. Въ послѣднемъ храмѣ почиваютъ подъ слудомъ мощи препод. Павла Обнорскаго; надъ ними устроена рака изъ чистаго серебра съ рѣзнымъ золоченымъ балдахиномъ. Здѣсь же находятся двѣ мѣстнычтмыя иконы: Корсунской Б. Матери и препод. Павла Обнорскаго. Изъ другихъ достопримѣчательностей въ монастырѣ хранятся: мѣдный литой восьмиконечный крестъ, принадлежавшій преп. Павлу Обнорскому, данный ему св. Сергіемъ Радонежскимъ; кромѣ того, сохраняется дупло того дерева, въ которомъ препод. Павелъ жилъ 3 года. За монастырской оградой съ востока и запада возвышаются два высокихъ холма съ зеленѣющими елями. На восточномъ холмѣ находится такъ называемый «скитскій» храмъ. Западный холмъ называется Голгофою; здѣсь устроена деревянная часовня во имя крестныхъ страданій Спасителя. На юго-западъ отъ монастыря находится другая часовня, поставленная надъ колодезъ, выкопаннымъ руками препод. Павла на томъ мѣстѣ, гдѣ стояла его уединенная келія.

Дважды въ году, въ Троицынъ день и 24 іюля, въ монастырѣ совершаются крестные ходы. Въ обители имѣется гостинница съ номерами для прѣзжающихъ и страннопріимный домъ для богомольцевъ. Ближайшая станція «Грязовецъ» Московско-Ярославско-Архангельской желѣзной дороги находится въ 15 верстахъ отъ монастыря.

Воскресенскій скитъ при Павло-Обнорскомъ Комельскомъ монастырѣ. Воскресенскій скитъ находится отъ обители всего на разстояніи пятидесяти сажень. Онъ расположенъ на довольно высокомъ холмѣ, по скату котораго устроена лѣстница съ 30 ступенями. Основанъ скитъ игуменомъ Іоасафомъ въ 1867 г. Скитскій храмъ каменный двухэтажный о 13 главахъ, во имя Воскресенія Христова, съ придѣлами въ честь Покрова Божіей Матери и въ честь Всѣхъ Святыхъ.

Прилуцкій Николаевскій монастырь, въ Вел.-Устюжск. уѣздѣ. Николаевскій Прилуцкій монастырь находится въ 40 верстахъ отъ г. Великаго-Устюга. Онъ расположенъ на лѣвомъ берегу рѣки Сѣверной Двины, при селеніи, называемомъ Минина Полянка.

Время основанія неизвѣстно даже съ приближительною точностью, потому что ни письменныхъ извѣстій и документовъ, ни устныхъ сказаній объ этомъ не сохранилось. Извѣстно только, что во времена Іоанна Грознаго монастырь уже существовалъ. Во время Смутнаго времени онъ былъ разоренъ шайкою литовцевъ въ 1613 году, но въ слѣдующемъ году былъ снова возстановленъ. При учрежденіи монастырскихъ штатовъ обитель сдѣлана заштатной. Управляетъ ею игумень.

При монастырѣ имѣется въ настоящее время одинъ храмъ во имя Николая Чудотворца съ двумя прѣдѣлами: въ честь Благовѣщенія Пресвятой Богородицы и во имя великомученика Георгія. Особеннымъ почитаніемъ въ монастырѣ пользуются древнія иконы Николая Чудотворца и великомученика Георгія, писанныя во весь ростъ. Кромѣ престольнаго праздника, въ монастырѣ совершаются торжественныя празднованія 12 февраля и 13 октября въ честь Иверской иконы Божіей Матери и 27 іюня—въ честь иконы св. Пантелеймона.

При обители есть странноприимный домъ. Ближайшія къ монастырю станціи: почтовая Посѣтовская въ 3 верстахъ и желѣзнодорожная «Котласъ» Пермь-Котласской желѣзной дороги въ 15 верстахъ.

Семигородная пустынь, въ Кадниковскомъ уѣздѣ. Семигородная Успенская пустынь находится въ 70 верстахъ къ сѣверу отъ Вологды и въ 30 верстахъ отъ уѣзднаго города Кадникова. Расположена она близъ праваго берега рѣки Двиницы среди болотъ и лѣсовъ, которыми окружена почти со всѣхъ сторонъ.

Наименованіе свое пустынь получила потому, что она входила въ районъ бывшей здѣсь прежде Семигородской волости, которая обнимала собою семь селеній, расположенныхъ на семи небольшихъ горахъ и отдѣленныхъ другъ отъ друга изгородами. Въ старинныхъ окладныхъ книгахъ Вологодской епархіи Семигородная пустынь такъ и называлась: «церковь Пречистыя Богородицы на семи горахъ». Пустынь основана въ началѣ XV столѣтія, какъ полагаютъ, иноками Діонисіева Глушицкаго монастыря. Въ продолженіе своей многолѣтней исторіи обитель претерпѣла самыя разнообразныя измѣненія. Въ XV вѣкѣ, когда на сѣверѣ свирѣпствовала моровая болѣзнь, обитель пришла въ совершенное запустѣніе.

Едва только она оправилась отъ этого удара, какъ разразилось жестокое литовское разореніе, и обитель снова пришла въ полный упадокъ. Возстановила ее послѣ этого Іуліанія, старица Московскаго Новодѣвичьяго монастыря, и Семигородная пустынь обратилась на нѣкоторое время въ женскій монастырь (въ 1632 г.). Но черезъ нѣсколько лѣтъ пустынь была снова обращена въ мужскую обитель и приписана сначала къ Вологодскому Софійскому собору, а потомъ къ Діонисіеву Глушицкому

монастырю. Въ концѣ XVII вѣка ей возвращена была самостоятельность, а при учрежденіи монастырскихъ штатовъ она оставлена была за штатомъ на своемъ содержаніи. Управляетъ пустыню игуменъ.

При ней имѣется два храма. Главный соборъ въ честь Успенія Божіей Матери—каменный, двухъэтажный съ пятью придѣлами; соборъ производитъ величественное впечатлѣніе своею массивностью; особенно красива верхняя его часть, увѣчанная высокою (около 30 саж.) колокольней. Въ трапезномъ корпусѣ устроена домовая церковь во имя свв. Антонія и Θεодосія Печерскихъ съ придѣломъ въ честь Всѣхъ Святыхъ. Главной святыней пустыни является чудотворная икона Успенія Божіей Матери, именуемая Семигородною. По преданію, она написана самимъ Діонисіемъ Глушицкимъ; здѣсь хранится другая писанная имъ икона Іоанна Предтечи. Обращаетъ на себя вниманіе Казанская икона Божіей Матери въ драгоценной жемчужной ризѣ; она принесена сюда старицею Маріамной—преемницею Іуліаніи по настоятельству.

Въ лѣтнее время здѣсь бывають крестные ходы съ чудотворной иконой Успенія: 1 іюня—въ Николаевскую Пустораменскую церковь, 20 іюля—въ городъ Вологду и 16 августа—въ городъ Кадниковъ.

При пустыни имѣется гостинница и страннопріимный домъ съ безплатнымъ довольствіемъ богомольцевъ. Ближайшая станція «Семигородная» Московско-Архангельской желѣзной дороги находится въ 5 верстахъ отъ пустыни.

Сольвычегодскій Введенскій монастырь. Введенскій монастырь находится въ самомъ центрѣ города Сольвычегодска. Основанъ онъ въ 1565 году тремя братьями извѣстной фамиліи Строгановыхъ,—знаменитыхъ колонизаторовъ сѣверо-восточнаго края. Первоначально ими былъ здѣсь построенъ одинъ деревянный храмъ въ честь Введенія, отчего обитель и стала называться Введенской. Впослѣдствіи дѣлались новыя деревянныя постройки. Въ концѣ XVII столѣтія весь монастырь былъ истребленъ пожаромъ. Тогда Григорій Дмитріевичъ Строгановъ началъ постройку новой каменной церкви, благополучно законченную къ 1689 г. Новопостроенная церковь во имя Введенія Пресвятой Богородицы весьма замѣчательна въ архитектурномъ отношеніи. Храмъ имѣетъ форму квадрата, громадной башней возвышающагося надъ обширнымъ шестигольнымъ основаніемъ; надъ плоской крышей высятся пять грушеобразныхъ куполовъ. Вокругъ кровли идетъ обширная терраса, съ которой открывается великолѣпный видъ на городъ и его окрестности. Роскошный иконостасъ отличается художественной рѣзбой. Иконы скопированы съ картинъ знаменитыхъ художниковъ. Въ храмѣ пять придѣловъ: въ честь Грузинской иконы Б. М., во имя Всѣхъ Святыхъ, въ честь Богоявленія Господня, во имя свв. Антонія и Θεодосія Печерскихъ и во имя св.

Митрофана Воронежскаго. На сѣверо-западъ отъ храма возвышается высокая колокольня. Между храмомъ и колокольней находятся могилы юродивыхъ: Михапла, Иродіона, Ѳомы и Ивана Самсоновича. Весь монастырь обнесень каменной оградой. Управляетъ имъ игумень.

Сосновецкій Діонисіево-Глушицкій монастырь, въ Кадниковскомъ уѣздѣ. Сосновецкій монастырь находится въ 22 верстахъ отъ уѣзднаго города Кадникова на берегу рѣки Глушицы, по сосѣдству съ Покровскимъ Глушицкимъ монастыремъ. Основанъ онъ въ 1420 г. преп. Діонисіемъ Глушицкимъ. Преподобный Діонисій, основатель Покровскаго монастыря, подвизался долгое время въ немъ. Ища уединеннаго безмолвія, онъ часто удалялся изъ него за 4 версты въ лѣсъ, гдѣ подъ толстой развѣистой сосной устроилъ себѣ келію; это мѣсто потомъ стали называть Сосновцами. Впослѣдствіи препод. Діонисій построилъ здѣсь церковь, келіи, переселилъ сюда часть братіи изъ Покровскаго монастыря, и такимъ образомъ возникла обитель, которая была названа Сосновецкой. Предъ своей кончиной преп. Діонисій завѣщалъ, чтобы объ основанныя имъ обители управлялись однимъ игуменомъ. И этотъ завѣтъ свято соблюдается до сихъ поръ. Сначала Сосновецкая обитель была приписана къ Покровской; съ утверженіемъ штатовъ Сосновецкій монастырь сдѣланъ штатнымъ; въ немъ живетъ игумень, который управляетъ и Покровскимъ монастыремъ, приписаннымъ къ Сосновецкому.



Сосновецкій Діонисіево-Глушицк. м., въ Кадник. у.

Главный соборный храмъ—во имя препп. Діонисія и Амфилохія, чудотворцевъ Глушицкихъ. Здѣсь за лѣвымъ клиросомъ возлѣ сѣверной стѣны почиваютъ подъ спудомъ мощи препод. Діонисія въ одной ракъ съ мощами препод. Амфилохія. За правымъ клиросомъ находятся двѣ древнія иконы работы преп. Діонисія: Знаменія Божіей Матери и Одигитріи—рѣзная. Въ нижнемъ этажѣ храма въ сѣверной половинѣ помѣщается храмъ-придѣлъ во имя Благовѣщенія Пресвятой Богородицы; здѣсь на особомъ аналоѣ находится чудотворный деревянный крестъ, сработанный руками препод. Діонисія. Во второмъ этажѣ помѣщается храмъ во имя Рождества Іоанна Предтечи; здѣсь находится икона Покрова Пр. Богородицы, писанная препод. Діонисіемъ. Тутъ же доселѣ сохраняются четыре весьма древніе деревянные подсвѣчника въ полтора аршина вы-

шиной, цилиндрической формы, расписанные фигурными изображениями травъ и цвѣтовъ. Кругомъ монастыря идетъ высокая каменная ограда съ величественными башнями по угламъ. Надъ свв. воротами находится «Входо-Іерусалимская» церковь. При монастырѣ имѣется бібліотека, въ которой, между прочимъ, хранятся рукописи, писанныя преп. Діонисіемъ.

Ближайшая къ монастырю станція Морженги Московско-Ярославско-Архангельской желѣзной дороги, въ 6 верстахъ отъ обители.

Спасо-Каменный монастырь, въ Вологодскомъ уѣздѣ.

Каменный монастырь расположенъ на небольшомъ каменномъ островѣ Кубенскаго озера въ 45 верстахъ отъ Вологды. Каменный островъ, отстоящій отъ материка на 7 верстѣ, весьма невеликъ: имѣеть около 200 сажень въ окружности и весь до самой воды занятъ монастырскими постройками. Въ старинные годы этотъ островъ, по рассказамъ старожиловъ, занималъ большій объемъ; но сильнымъ напоромъ весеннихъ водъ и льдовъ значительную часть береговъ острова отмыло; и въ настоящее время льды, особенно при сильномъ западномъ вѣтрѣ, своимъ напоромъ причиняютъ монастырю большія неудобства и даже опасности. Льды подъ напоромъ воды загромаждаютъ островъ со всѣхъ сторонъ, прерываютъ сообщеніе съ материкомъ и поднимаются иногда такъ высоко, что становятся въ уровень съ трехъэтажными монастырскими строениями. Былъ даже однажды такой случай, что страшнымъ напоромъ льда вытѣснило изъ воды и забросило на крышу трехъэтажнаго братскаго корпуса огромный камень вѣсомъ 500 пудовъ. Теперь этотъ камень, съ большими усиліями святыи съ крыши, хранится въ монастырѣ, какъ достопримѣчательность. Чтобы предохранить островъ отъ постоянного разрушенія водою, его берега укрѣплены деревянными сваями и обложены дикимъ камнемъ.

По времени своего происхожденія обитель Спаса на Каменномъ островѣ принадлежитъ къ самымъ древнѣйшимъ монастырямъ на сѣверѣ. Въ Вологодскомъ краѣ она возникла одной изъ первыхъ и послужила здѣсь богатымъ, благодатнымъ расадникомъ иночества. Изъ нея вышло много знаменитыхъ подвижниковъ, положившихъ основаніе многочисленнымъ обителямъ. Основаніе Спасо-Каменнаго монастыря относится къ половинѣ XIII столѣтія, ко временамъ великаго князя московскаго Іоанна Даниловича Калиты; но иноческая жизнь на Каменномъ островѣ началась еще ранѣе, чѣмъ возникла здѣсь обитель. Лѣтописное сказаніе о началѣ Спасо-Каменнаго монастыря передаетъ, что основателемъ его былъ Бѣлоозерскій князь Глѣбъ Васильковичъ, внукъ великаго князя Ростовскаго, Константина Всеволодовича. Въ 1260 году князь Глѣбъ, совершая путешествіе изъ Бѣлозерска въ Устюгъ на судахъ, былъ внезапно застигнутъ на Кубенскомъ озерѣ сильною бурей, такъ что жизнь его и дружины была въ опасности. Князь, молясь Всемилостивому Спасу о спасеніи,

далъ обѣтъ основать на томъ мѣстѣ обитель, гдѣ суда пристануть къ какому-нибудь берегу. Молитва была услышана: волнами суда князь были прибиты къ Каменному острову въ самый день Преображенія Господня. Островъ не оказался пустыннымъ:



Спасо-Каменный монастырь, въ Вологодскомъ уездѣ.

князь нашелъ на немъ нѣсколько пустынножителей (около 23), которые, проводя здѣсь иноческую жизнь, занимались проповѣдью Христовой вѣры среди побережныхъ жителей — язычниковъ. Пустынники имѣли у себя небольшую часовню для молитвенныхъ собраний. Князь исполнилъ свой обѣтъ. Онъ повелѣлъ воздвигнуть здѣсь храмъ въ честь Преображенія Господня, снабдилъ его иконами и утварью и при немъ основалъ обитель. Настоятельство надъ братіею онъ поручилъ одному изъ пустынножителей старцу Феодору.

Новооснованная обитель, названная Спасо-Каменною, съ самаго-же начала своего существованія стала подъ особое покровительство князей Бѣлозерскихъ и быстро достигла высокой степени процвѣтанія, какъ по своей иноческой жизни, сіявшей святостью многихъ подвижниковъ, принимавшихъ здѣсь постриженіе, такъ и въ отношеніи своего матеріальнаго благосостоянія. Со времени князя Димитрія Донскаго обитель становится извѣстной и великимъ князьямъ московскимъ. Димитрій Донской въ знакъ своего благоволенія къ обители назначилъ въ нее игуменомъ знаменитаго Діонисія, впоследствии архіепископа ростовскаго, постриженника аѳонскаго, который ввелъ здѣсь уставъ св. Аѳонской горы. Великій князь Василій Васильевичъ Темный, во время своей ссылки въ Вологду посѣщавшій Спасо-Каменную обитель, по возвращеніи ему великокняжескаго престола наградилъ ее богатыми вкладами и многими владѣніями въ различныхъ волостяхъ. Такъ же благоволили къ обители и послѣдующіе князья и цари московскіе. Поэтому монастырь, хотя неоднократно былъ истребляемъ пожаромъ, всякій разъ возстановлялся и обстраивался вновь. Слава его увеличивалась. Многіе изъ бояръ и даже князей, посвятившіе себя иноческой жизни, въ немъ принимали постриженіе. Въ половинѣ XV вѣка здѣсь принялъ постриженіе св. Іоасафъ, въ мірѣ князь Андрей Дмитріевичъ, сынъ заѳерскаго князя Дмитрія Васильевича, впоследствии прославившійся здѣсь нетлѣвнѣемъ мощей. Строгость монастырской жизни и уединенное положеніе обители на островѣ послужили къ тому, что монастырь издревле былъ сдѣланъ мѣстомъ заточенія знатныхъ опальныхъ лицъ. Между прочимъ, во второй половинѣ

XVI вѣка здѣсь былъ заточенъ до самой смерти полоцкій архіепископъ Арсеній Шишка; въ первой половинѣ XVIII вѣка сюда былъ сосланъ лишенный сана съ постриженіемъ въ схиму архіеп. ростовскій Георгій. Послѣ учрежденія монастырскихъ штатовъ съ отобраніемъ въ казну монастырскихъ имуществъ для Спасо-Каменной обители наступило время упадка, который былъ ускоренъ еще большимъ пожаромъ въ 1774 г., истребившимъ до-тла всѣ деревянныя монастырскія строенія. Послѣ этого пожара Спасо-Каменный монастырь былъ закрытъ. И это запустѣніе продолжалось 26 лѣтъ. Въ 1801 году, по повелѣнію императора Павла I, обитель была возстановлена подъ именемъ Вѣлавиной Спасо-Преображенской пустыни (потому что братія Вѣлавиной Богоявленской пустыни была переведена сюда вмѣстѣ съ имуществомъ). Возстановленная обитель снова быстро стала развиваться и приобрѣтаетъ то религіозное значеніе, какимъ пользовалась она прежде. Къ концу прошлаго вѣка (1892 г.) по указу Св. Синода монастырю было возвращено его прежнее наименованіе Спасо-Каменнаго. Управляетъ обителью архимандритъ.

Главный храмъ въ честь Преображенія Господня, каменный, двух-этажный, есть самое древнее зданіе на островѣ, уцѣлѣвшее отъ давнихъ временъ: онъ былъ построенъ въ концѣ XV вѣка княземъ Андреемъ Васильевичемъ, сыномъ великаго князя Василія Темнаго. Въ верхнемъ этажѣ устроенъ престоль въ честь Преображенія съ двумя придѣлами; здѣсь съ южной стороны находится мѣдная рака отъ почивавшихъ тутъ нѣкогда мощей преп. Іоасафа. Внизу находится усыпальница для монастырской братіи. Здѣсь, между прочимъ, почиваютъ подъ спудомъ мощи мѣстнотимыхъ подвижниковъ: Василія юродиваго, игумена Кассіана, Петра Чудотворца.

Кромѣ главнаго Спасо-Преображенскаго храма, есть еще теплый храмъ въ честь иконы Божіей Матери «Утоли моя печали». Въ этомъ храмѣ подъ спудомъ почиваютъ остатки мощей препод. Іоасафа, сгорѣвшихъ во время одного пожара (въ концѣ XV в.). Во время закрытія Спасо-Каменной обители эти останки были переданы на храненіе въ Вологодскій Свято-Духовъ монастырь и лишь въ 1892 г. возвращены обратно. Въ этомъ же храмѣ находится и мѣстнотимая икона Божіей Матери «Утоли моя печали». Мѣстные празднованія въ монастырѣ бывають: 2 августа въ память Василія Блаженнаго, 10 сентября въ память препод. Іоасафа, когда совершается крестный ходъ въ село Устье, и 18 октября въ память всѣхъ вологодскихъ чудотворцевъ.

Въ монастырской ризницѣ хранится нѣсколько старинныхъ вещей, — крестовъ, священ. сосудовъ и одеждъ. При обители имѣется гостинница для богомольцевъ, маякъ и спасательная станція Общества спасанія на водахъ. Въ 10 верстахъ отъ монастыря находится почтово-телеграфное

отдѣленіе (село Устье, Кадниковскаго уѣзда), а въ 40 вер.—станція Московско-Архангельской жел. дороги «Марженга».

Бѣлавинская пустынь при Спасо-Каменномъ монастырѣ. Эта пустынь находится въ 50 верстахъ отъ уѣзднаго города Кадникова и въ 20 верст. отъ Спасо-Каменнаго монастыря. Расположена она на островѣ Бѣлавинскаго озера, отъ котораго и получила свое наименованіе. Время основанія ея относится къ 1630 году. Оснавателемъ былъ инокъ упраздненнаго въ Вологдѣ Ильинскаго монастыря Маркъ. При учрежденіи монастырскихъ штатовъ пустынь была закрыта, а затѣмъ въ 1801 году приписана къ Спасокаменному монастырю, въ завѣдываніи котораго состоитъ и доселѣ.

Въ пустыни два храма: въ честь Богоявленія Господня и во имя Происхожденія Честныхъ Древъ.

Спасо-Прилуцкій Димитріевъ монастырь, въ Вологодскомъ уѣздѣ. Спасо-Прилуцкій монастырь находится въ 5 верстахъ отъ Вологды на лѣвомъ берегу рѣки того же имени. Время основанія монастыря относится ко второй половинѣ XIV столѣтія, когда сюда пришелъ инокъ Димитрій, уроженецъ Переяславля Залѣскаго. Онъ, будучи еще въ юныхъ лѣтахъ, принялъ постриженіе въ Переяславской Горницкой обители, а затѣмъ немного спустя основалъ и свой монастырь во имя св. Николая на берегу Переяславскаго озера. Въ это же время и другой великій подвижникъ св. Сергій основалъ обитель въ Радонежской глуши. Димитрій часто посѣщалъ св. Сергія для собесѣдованій съ нимъ и былъ его близкимъ другомъ. Подвижническая жизнь препод. Димитрія уже здѣсь, въ переяславскихъ предѣлахъ, снискала ему громкую славу великаго свѣтильника вѣры и благочестія, такъ что онъ сталъ извѣстенъ самому великому князю Димитрію Іоанновичу. Но, стремясь къ уединеннымъ подвигамъ и избѣгая суетной славы человѣческой, св. Димитрій рѣшилъ оставить родныя мѣста и удалиться на суровый, далекій сѣверъ.

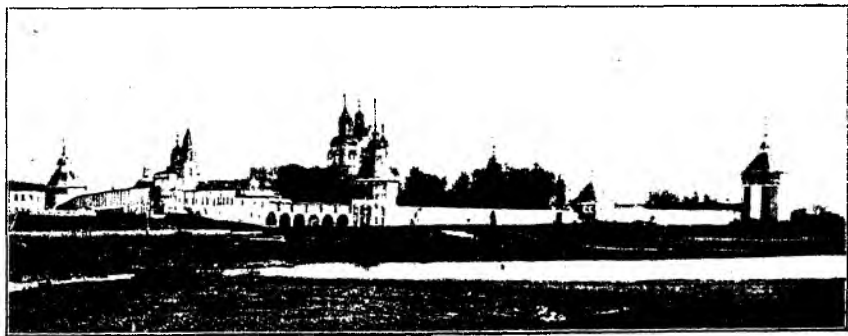

Спасо-Прилуцкій Димитріевъ монастырь, въ Вологодскомъ уѣздѣ.

Послѣ долгихъ скитаній по лѣсамъ и дебрямъ преп. Димитрій пришелъ, наконецъ, на берега рѣки Вологды и здѣсь на томъ мѣстѣ, гдѣ рѣка дѣлаетъ изгибъ, или по старинному «луку», рѣшилъ основать обитель. Намѣреніе преподобнаго встрѣтило горячее сочувствіе и дѣятельную поддержку со стороны окрестныхъ жителей, обрадованныхъ пришествіемъ въ ихъ предѣлы великаго угодника Божія. При ихъ содѣйствіи скоро воздвиглась здѣсь церковь Спаса, и при ней основался монастырь, который по его положенію при лукѣ (изгибѣ) рѣки сталъ называться Спасо-Прилуцкимъ. Скоро объ основанной преп. Димитріемъ обители стало извѣстно великому князю Димитрію Іоанновичу, который, питая большое уваженіе къ св. Димитрію, наградилъ его обитель богатыми имѣніями и денежными вкладами. Благодаря поддержкѣ великихъ князей и другихъ именитыхъ людей, энергичности и духовной опытности настоятелей, Спасо-Прилуцкій монастырь быстро развивался и процвѣталъ, несмотря на различные несчастія, не разъ постигавшія его: онъ былъ разоренъ татарами, затѣмъ литовцами и поляками, которые перебили въ обители около 200 человѣкъ, истребляемъ былъ пожаромъ... Но, несмотря на это, монастырь и по сіе время неприкосновенно сохранилъ свое значеніе религіознаго центра, свѣтильника и хранителя вѣры, оплота православія на сѣверѣ. Насколько высоко цѣнилось и цѣнится значеніе Спасо-Прилуцкаго монастыря, его вліяніе и сила, это ясно показываетъ тотъ фактъ, что въ 1812 г., предъ нашествіемъ французовъ, сюда, какъ въ надежное мѣсто, были свезены для храненія драгоценности и святыни московскихъ храмовъ и монастырей. Управленіе архимандричье, которое въ знакъ особой чести было даровано монастырю еще въ XVI вѣкѣ.

Главный монастырскій храмъ каменный, двухэтажный, во имя Всемилостиваго Спаса; въ тепломъ нижнемъ храмѣ почиваютъ подъ спудомъ мощи препод. Димитрія. Рядомъ съ нимъ почиваютъ мощи препод. инока Игнатія, въ мѣрѣ князя Іоанна Андреевича Углицкаго, 36 лѣтъ прожившаго здѣсь въ темничномъ заключеніи вмѣстѣ съ братомъ своимъ княземъ Димитріемъ Андреевичемъ, который погребенъ здѣсь же, у ногъ препод. Игнатія. Въ Спасскомъ соборѣ въ иконостасѣ у южныхъ алтарныхъ дверей находится мѣстнотчимая чудотворная икона препод. Димитрія, писанная, по преданію, св. Діонисіемъ Глушицкимъ. Эта икона сопровождала великаго князя Іоанна III во время его похода на Казань. Изъ другихъ иконъ особенно замѣчательны: Страстная икона Божіей Матери, принесенная самимъ преп. Димитріемъ, и чудотворная Корсунская икона В. М. Кромѣ Спасскаго собора, въ монастырѣ имѣются еще 4 храма: во имя Введенія, великомуч. Екатерины, Всѣхъ Святыхъ и надвратная церковь Вознесенія Господня.

Въ обители доселѣ свято хранятся вериги препод. Димитрія, фе-

лонь и деревянный черный костыль его. Есть нѣсколько старинныхъ церковныхъ сосудовъ и одеждъ. Показываютъ также и ту темницу, въ которой были заключены Углицкіе князья Иванъ и Дмитрій; и доселѣ въ казематѣ находится принадлежавшая имъ икона Божіей Матери. На монастырскомъ кладбищѣ среди многихъ погребенныхъ тамъ достопамятныхъ лицъ обращаютъ на себя вниманіе могилы Іоны, митрополита сарскаго и подонскаго, Симона, архіеп. вологодскаго, и знаменитаго русскаго поэта К. Н. Батюшкова.

Весь монастырь кругомъ обнесенъ массивной каменной оградой съ огромными башнями по угламъ. Вообще монастырскія постройки по характеру и особенностямъ своего архитектурнаго стиля представляютъ изъ себя рѣдкій въ наше время образчикъ древне-русскаго зодчества. Крестные ходы въ монастырь совершаются 25 марта, 3 іюня, 1 августа и 6 августа. При обители имѣются гостинница для богомольцевъ и страннопріимный домъ.

У самой обители находится платформа Московско-Ярославско-Архангельской желѣзной дороги; поѣздъ останавливается на нѣсколько минутъ.

Сямскій Богородице-Рождественскій монастырь, въ Вологодскомъ уѣздѣ. Сямскій монастырь расположенъ на юго-западномъ берегу Кубенскаго озера въ 65 верстахъ отъ города Вологды. Онъ основанъ въ 1524 году, въ княженіе великаго князя Василія III. Преданіе объ обстоятельствахъ происхожденія Сямской обители сообщаетъ слѣдующее. Одному изъ жителей Сямской волости, который страдалъ тяжкимъ недугомъ разслабленія, явилась Божія Матерь и повелѣла ему объявить прихожанамъ Сямской Покровской церкви, чтобы здѣсь была устроена обитель съ храмомъ въ честь Рождества Пресвятой Богородицы. Больной послѣ этого выздоровѣлъ и свято исполнялъ волю Небесной Царицы: въ 1524 году была основана обитель Рождества Пресвятой Богородицы и названа Сямскимъ Богородице-Рождественскимъ монастыремъ. Обитель пользовалась вниманіемъ и покровительствомъ московскихъ государей. Въ 1544 году ее посѣтилъ царь Іоаннъ Грозный. Въ продолженіе своего существованія обитель испытала много бѣдствій, преимущественно отъ пожаровъ. Въ Смутное время она была подвергнута разграбленію поляками. Но, несмотря на все несчастія, Сямская обитель съ помощью Божіей сохранила свое существованіе до настоящаго времени. Управляетъ въ ней игумень.

Въ монастырѣ имѣется одинъ храмъ въ честь Рождества Пресвятой Богородицы, двухъэтажный, съ двумя придѣлами внизу. Съ внѣшней стороны по особенностямъ архитектурнаго стиля онъ имѣетъ большое сходство съ Кіево-Печерскимъ Успенскимъ соборомъ. Здѣсь съ самаго основанія монастыря неизмѣнно хранится мѣстнотчима я чудотворная икона

Божіей Матери, именуемая Сямскою. Празднованіе ей совершается 8 сентября.

Почтовое отдѣленіе находится въ 10 верстахъ отъ монастыря въ селѣ Новленскомъ.

Тотемскій монастырь. Тотемскій монастырь находится въ одной верстѣ отъ уѣзднаго города Тотмы и расположенъ на весьма живописномъ мѣстѣ,—на мысу, образуемомъ изгибами двухъ рѣкъ: Ковды и Песей Денъги, впадающихъ въ Сухону. Основанъ монастырь знаменитымъ вологодскимъ подвижникомъ преп. Θεодосіемъ Сумориннымъ. Препод. Θεодосій прожилъ въ основанной имъ обители 15 лѣтъ до блаженной своей кончины (1568 г.) и успѣлъ за это время упрочить ея существованіе не только въ духовномъ, но и въ матеріальномъ отношеніи. Это процвѣтаніе обители продолжалось до учрежденія монастырскихъ штатовъ, послѣ котораго обитель стала клониться къ упадку. Но по милости Божіей обитель была спасена отъ окончательнаго упраздненія: въ 1796 году случайно были обрѣтены нетлѣнные мощи препод. Θεодосія, изливашія обильныя чудеса. Съ этого времени обитель вновь начинаетъ быстро возвышаться, и въ настоящее время она стоитъ въ ряду лучшихъ обителей сѣвернаго края. Управленіе архимандричье.

Въ Вознесенскомъ соборномъ храмѣ въ драгоценной ракъ почиваютъ мощи преп. Θεодосія, мѣстное празднованіе которому положено 30 сентября. При ракъ хранятся желѣзная шапка, вериги и четки преп. Θεодосія. Здѣсь же находится чудотворная икона Божіей Матери Суморинская. Кромѣ Вознесенскаго собора, въ монастырѣ имѣются еще слѣдующіе храмы: во имя Преображенія Господня, во имя всѣхъ вологодскихъ чудотворцевъ, трапезная церковь и церковь въ честь Іоанна Златоуста во второмъ ярусѣ колокольни. Колокольня отличается необыкновенной высотой—около 35 саж. Крестные ходы совершаются 30 августа, 2 и 5 сентября и 28 января. При монастырѣ имѣется страннопримный домъ, богадѣльня на 10 человекъ и школа имени преп. Θεодосія. Обитель обнесена каменною оградою съ высокими красивыми башнями.

Дѣдова Троице-Сергіева пустынь при Тотемскомъ монастырѣ. Эта пустынь расположена на о. Дѣдовѣ, который лежитъ въ 7 верстахъ отъ уѣзднаго г. Тотмы, вверхъ по рѣкѣ Сухонѣ. Основана она въ концѣ XVII вѣка. По преданію, на этомъ мѣстѣ явилась икона Св. Троицы инокѣ Іонѣ, бывшему духовнику боярина Θεодора Лоцухина, воеводы Тотемскаго и тестя царя Петра I. Этотъ Іона и былъ основателемъ Дѣдовой пустыни. При введеніи монастырскихъ штатовъ пустынь, какъ бѣдная, была закрыта и обращена въ приходскую церковь; въ 1832 г. она приписана къ Спасо-Суморину монастырю, въ вѣдѣніи котораго состоитъ и донинѣ.

Въ пустыни два храма: во имя Св. Троицы, каменный, и во имя препод. Сергія Радонежскаго, деревянный.

Устюжскій Михаило - Архангельскій монастырь. Михаило-Архангельскій монастырь находится въ самомъ центрѣ города Великаго-Устюга. По вѣншему своему виду, по обилію величественныхъ храмовъ, блестящихъ внутреннимъ благолѣпнымъ убранствомъ и замѣчательныхъ по своему художественно-архитектурному стилю, монастырь является одной изъ выдающихся обителей въ Вологодскомъ краѣ. Основаніе ея относится къ весьма древнему времени — первой половинѣ XIII столѣтія—и почти одновременно съ происхожденіемъ самаго города Устюга.

Основателемъ монастыря былъ преп. Кипріанъ, инокъ Гледенскаго Троицкаго монастыря. Ве-

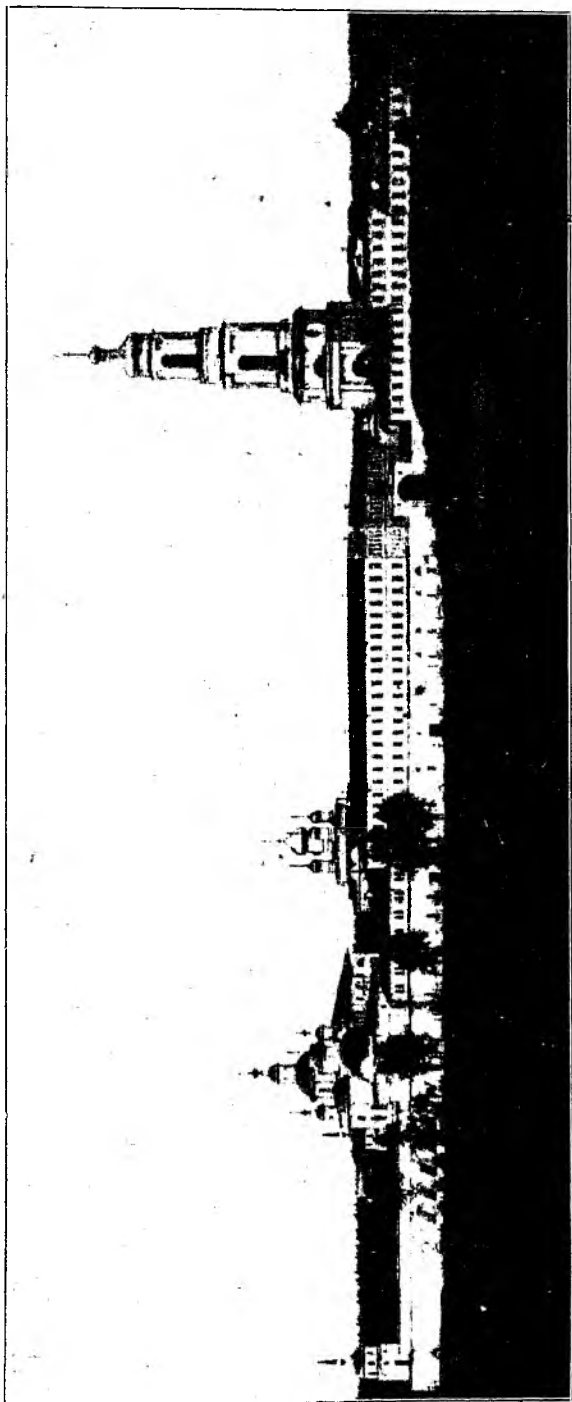

Готемскій Спасо-Суморинъ монастырь.

ликій подвижникъ пользовался большимъ уваженіемъ со стороны окрестныхъ жителей. Въ началѣ XIII вѣка, какъ извѣстно, городъ Устюгъ изъ Гледена, гдѣ онъ первоначально находился, былъ перенесенъ на новое мѣсто, къ устью рѣки Юга. Жители города, удаленные съ перенесеніемъ Устюга отъ Гледенскаго монастыря, пожелали основать у себя свой монастырь и, питая благоговѣніе къ препод. Киприану, обратились къ нему съ просьбою устроить у нихъ обитель. Св. Киприанъ согласился на эту просьбу и, выбравъ удобный, красивый уголокъ въ восточной части города, основалъ здѣсь обитель въ 1212 году. Настоятелемъ монастыря въ настоящее время является епископъ великоустюжскій, викарій вологодской епархіи.

Главный соборный храмъ во имя Архангела Михаила построенъ въ древне-византійскомъ стилѣ, въ формѣ креста. Иконостасъ въ немъ старинный, рѣзной работы, со множествомъ иконъ художественнаго древне-греческаго письма. Здѣсь находится мѣстнотимый чудотворный образъ Тихвинской Божіей Матери. Крытая галлерея ведетъ отсюда въ Введенскую церковь, также замѣчательную въ архитектурномъ отношеніи, какъ образецъ древне-русскаго стиля. На правой сторонѣ иконостаса здѣсь находятся древнія святыни: каменный тесаный крестъ, вдѣланный въ икону Страстей Христовыхъ. Третій храмъ въ честь Владимірской Божіей Матери представляетъ изъ себя изящный, художественный образецъ итальянскаго стиля Возрожденія. Главной святыней храма является образъ Владимірской Богоматери — точная копія съ такого же образа въ Москвѣ. Четвертый храмъ въ честь Преполовенія съ придѣломъ во имя св. Кипріана Кароагенскаго. Здѣсь противъ сѣверныхъ дверей алтаря покоятся подъ спудомъ мощи преп. Кипріана, основателя обители. При настоятельскихъ келіяхъ устроенъ еще одинъ храмъ — во имя Всѣхъ Святыхъ.

Въ іюнь мѣсяцѣ 26 числа здѣсь бываетъ торжественный крестный ходъ съ Тихвинской иконою въ село Богородское, привлекающій множество богомольцевъ. Особенное стеченіе народа бываетъ также въ храмовые праздники 8 и 21 ноября, а также 2 октября, въ день памяти кончины преп. Кипріана.

Въ Устюгъ отъ Вологды идетъ хорошая почтовая дорога; во время навигаціи можно также проѣхать на пароходѣ по Сухонѣ. Ближайшая желѣзнодорожная станція «Котласъ» Пермско-Котласской желѣзной дороги въ 75 вер. отъ монастыря.

Устьсыольскій Стефано-Ульяновскій монастырь, въ Устьсыольскомъ уѣздѣ. Онъ находится въ 165 верстахъ отъ уѣзднаго города Устьсыольска и расположенъ близъ устья рѣки Яхторы, при самомъ впаденіи ея въ р. Вычегду. Устьсыольскій уѣздъ представляетъ изъ

себя часть огромнаго совершенно дикаго края, населеннаго зырянами. И до настоящаго времени Стефано-Ульяновская обитель является здѣсь на протяженіи тысячи верстъ единственнымъ центромъ религіознаго просвѣщенія, а въ настоящее время—и культурнаго вліянія въ край.

Стефано-Ульяновскій монастырь основанъ, собственно, въ недавнее время, въ 1860 г., но исторія его начинается гораздо раньше, со времени св. Стефана Пермскаго, просвѣтителя зырянъ. Желая дать прочную основу и устойчивость своимъ миссіонерскимъ трудамъ среди язычниковъ-зырянъ, св. Стефанъ здѣсь, на берегу Вычегды, соорудилъ небольшую церковь и при ней основалъ обитель. Хотя, благодаря этому, дѣло распространенія христіанства быстро подвигалось впередъ, но обитель, не имѣя никакихъ средствъ къ существованію, терпѣла сильныя матеріальныя лишенія. Поэтому въ 1764 г., при введеніи штатовъ, она была закрыта и обращена въ приходскую церковь Ульяновскаго погоста. Въ 1860 году духовенство и жители мѣстнаго края ходатайствовали предъ Св. Синодомъ объ открытіи упраздненной обители, обѣщая ей всяческую поддержку и содѣйствіе. Это ходатайство имѣло успѣхъ: обитель была возстановлена и отъ казны надѣлена землей. Возобновленіе обители и устройство ея было поручено инокамъ Соловецкаго монастыря. Управляетъ ею игумень.

Храмовъ при обители шесть: соборный, во имя Св. Троицы, двухъ-этажный съ придѣлами; трапезный, во имя преп. Зосимы и Савватія; подъ колокольней, во имя св. Николая Чудотворца; во второмъ ярусѣ колокольни, во имя архангела Михаила надъ свв. вратами; кладбищенскій, въ честь Успенія, за монастырской оградой, и во имя св. Александра Невскаго внизу обители, подъ горой. Монастырь обнесенъ каменной оградой съ четырьмя красивыми башнями. Внутри монастыря находится часовня надъ гробомъ погребеннаго здѣсь перваго настоятеля о. Матфея; въ часовнѣ совершается неуспѣнное чтеніе Псалтыри.

При монастырѣ имѣются: гостиница для богомольцевъ, больница, богадѣльня на 5 человекъ и школа имени преп. Стефана. Заведено обширное образцовое хозяйство.

**Подворье Стефано-Ульяновскаго монастыря въ Устьсы-
сольскѣ.** Мѣсто для подворья пожертвовано монастырю въ 1866 г. При подворьѣ одинъ храмъ, освященный въ 1877 году.

Женскія обители.

Горне-Успенскій Вологодскій монастырь. Горне-Успенскій монастырь расположенъ въ западной части города Вологды, на правомъ, нагорномъ берегу рѣки, отчего и получилъ свое наименованіе. Основаніе



Горне-Успенскій монастырь, въ Вологдѣ.

обители относится ко времени царствования Θεодора Иоанновича, т. е. къ 1590 году. Устроительницей монастыря была благочестивая старица Домникія, управлявшая обителью въ теченіе долгаго ряда лѣтъ. Первоначальная исторія монастыря мало извѣстна, потому что большая часть относящихся сюда документовъ погибла во время пожара въ 1762 г.

Храмовъ въ обители три: соборный, въ честь Успенія, во имя преп. Сергія Радонежскаго съ двумя придѣлами и во имя св. Алексѣя, челоуѣка Божія. Въ 1869 году въ монастырь учрежденъ еперхіальный учебно-воспитательный женскій пріютъ, который затѣмъ былъ преобразованъ въ епархіальное женское училище. Въ 1902 году епархіальное училище было переведено отсюда въ городъ, а на мѣстѣ училища былъ устроенъ дѣтскій пріютъ.

По количеству инокинь обитель довольно многочисленна.

Грязовецкій Арсеніево-Комельскій монастырь, въ Грязовецкомъ уѣздѣ, носящій также другое названіе: Рязположенская Сухорусова пустынь, — находится въ 22 верстахъ отъ уѣзднаго города Грязовца и въ 40 верстахъ отъ Вологды. Онъ расположенъ въ красивой, живописной мѣстности на самомъ берегу рѣки Контыша, недалеко отъ впаденія ея въ рѣку Лежу. Основана обитель въ 1530 году препод. Арсеніемъ и первоначально была мужскимъ монастыремъ. Препод. Арсеній, происходившій изъ знатнаго рода бояръ Сухарусовыхъ, былъ долгое время игуменомъ Троице-Сергіева монастыря. Въ 1529 году онъ, стремясь къ уединенной жизни, пришелъ въ знаменитый Комельскій лѣсъ и здѣсь основалъ мужскую обитель. Въ этомъ дѣлѣ онъ встрѣтилъ дѣятельную поддержку со стороны грязовецкихъ жителей и нѣкоторыхъ бояръ, поэтому новооснованная обитель получила возможность существовать. Между прочимъ, она пользовалась большимъ благоволеніемъ царя Михаила Θεодоровича за то, что игумень ея Іосифъ, въ эпоху междоцарствія присутствовавшій на земскомъ соборѣ, подписалъ актъ объ избраніи на царство Михаила Θεодоровича Романова. Монастырь продолжалъ существовать въ качествѣ мужского до 1904 года, когда, по опредѣленію Св. Синода, онъ былъ обращенъ въ женскій.

Главный храмъ во имя Рязположенія Божіей Матери; въ придѣлѣ этого храма покоятся мощи основателя монастыря препод. Арсенія. Имѣется подворье Грязовецкаго монастыря въ Вологдѣ.

Николаевская Озерская пустынь, въ Грязовецкомъ уѣздѣ

Николаевская Озерская пустынь находится въ 20 верстахъ отъ г. Грязовца. Расположена она въ мирномъ уединенномъ уголкѣ на восточномъ берегу Николаевского озера, при самомъ истокѣ рѣки Комелы. Основана пустынь въ 1520 году препод. Стефаномъ Комельскимъ, или Озерскимъ, и первоначально была мужскою обителью. Препод. Стефанъ былъ инокомъ Діонисіево-Глушицкаго монастыря. Стремясь къ уединенію, онъ удалился на берегъ Николаевского озера и здѣсь построилъ себѣ часовню. Однажды во время ночной молитвы предъ нимъ предстала Божія Матерь съ св. Николаемъ Чудотворцемъ и повелѣла ему на этомъ мѣстѣ построить храмъ и основать обитель. Первымъ настоятелемъ ея былъ самъ преп. Стефанъ. Въ годъ его смерти (1542 г.) обитель постигло страшное несчастье: она была совершенно разорена татарами. Но векорѣ она возобновилась и продолжала развиваться. Въ 1764 году она въ числѣ многихъ другихъ была упразднена и обращена въ приходскую церковь. Окрестное населеніе, питавшее глубокое благоговѣніе къ обители, не могло примириться съ ея упраздненіемъ и стало хлопотать о ея возстановленіи. Въ 1861 году обитель была возстановлена, какъ женская, и приписана къ Горне-Успенскому монастырю.

Храмъ въ обители одинъ, каменный, двухъэтажный: вверху во имя св. Николая Чудотворца съ двумя придѣлами и внизу—во имя преп. Стефана Комельскаго и преп. Онуфрія Великаго. Въ нижнемъ этажѣ храма покоятся подъ спудомъ мощи преп. Стефана. Обитель обнесена оградой. Вблизи нея стоитъ большая красивая каменная часовня въ память пребыванія здѣсь преп. Стефана Озерскаго.

Устюжскій Іоанно-Предтеченскій монастырь. Іоанно-Предтеченскій монастырь находится въ самомъ городѣ Великомъ-Устюгѣ. Онъ

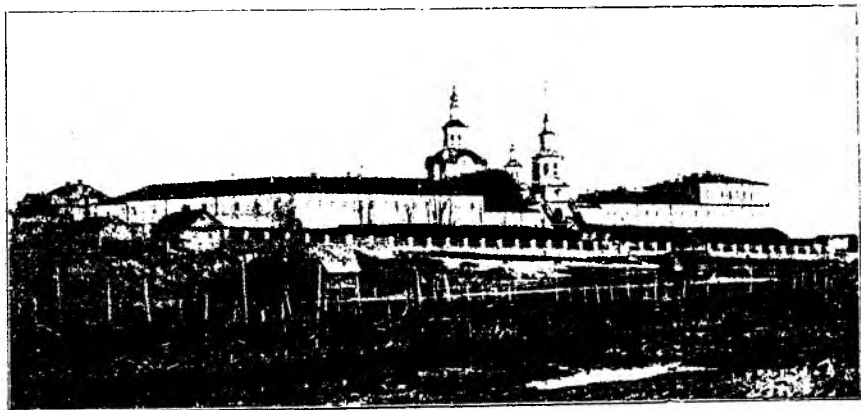

Іоанно-Предтеченскій монастырь, въ Великомъ-Устюгѣ

расположенъ въ сѣверо-восточной окраинѣ его на высокой Ивановской горѣ и занимаетъ по живописности своего мѣстоположенія одинъ изъ красивѣйшихъ пунктовъ устюжскихъ окрестностей. Время основанія монастыря относится къ половинѣ XIII столѣтія. Вотъ что сообщаетъ преданіе объ обстоятельствахъ возникновенія обители. Въ то время надъ всю Русью тяжкимъ бременемъ тяготѣло татарское владычество. Въ Устюгѣ проживалъ одинъ татарскій баскакъ, т. е. сборщикъ податей въ пользу хана, по имени Буга. Онъ былъ очень жестокой челоуѣкъ и сильно угнеталъ народъ несправедливыми поборами. Наконецъ, озлобленные, выведенные изъ терпѣнія жители Устюга возстали противъ баскака, и ему грозила неминуемая гибель отъ рукъ разгнѣваннаго народа. Онъ, чтобы спастись, выразилъ желаніе креститься и былъ крещенъ съ именемъ Іоанна. Благодать св. вѣры произвела свое дѣйствіе, и бывшій баскакъ основалъ здѣсь обитель, желая этимъ выразить сокрушеніе о прежней грѣховной жизни.

Въ 1764 году, при введеніи штатовъ, монастырь былъ закрытъ и переименованъ въ женскій, въ каковомъ видѣ существуетъ и до настоящаго времени.

Управляетъ имъ игуменія.

Храмъ при монастырѣ одинъ, двухъэтажный: вверху въ честь Рождества Іоанна Предтечи съ двумя придѣлами, а внизу во имя Трехъ Святителей съ двумя придѣлами. Въ іюнѣ прошлаго года совершена закладка новаго храма во имя Іоанна Крестителя. Ближайшія станціи въ 60 в.: Котласъ и Луза Пермь-Котласской ж. д.

Яренскій Крестовоздвиженскій монастырь, въ Яренскомъ уѣздѣ. Онъ расположенъ въ глухой мѣстности, среди дремучихъ лѣсовъ, въ 110 верстахъ отъ уѣзнаго города Яренска. Основанъ въ недавнее время (1904 г.) на крупныя пожертвованія денежныя и земельныя купца Аванасія Булычева, который поддерживалъ существованіе обители еще и ежегодными денежными взносами. При монастырѣ есть храмъ въ честь Воздвиженія Креста Господня.

В ы б о р г е к а я г у б е р н і я .

Обителей мужскихъ 13, женскихъ 1.

Мужскія обители.

Валаамскій Спасо-Преображенскій монастырь: Знаменитый Валаамскій монастырь находится на южномъ берегу острова Валаама, одного изъ самыхъ большихъ острововъ Ладожскаго озера. Его окру-

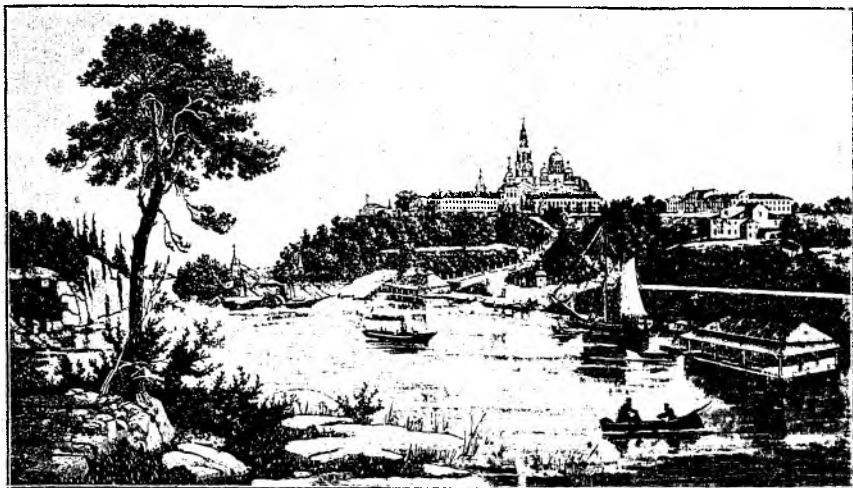

Валаамскій монастырь.



Игумен Назарій, возобновит. монастыря.

жають живописными группами цѣлый рядъ болѣе мелкихъ острововъ, числомъ около 40, образующихъ вмѣстѣ съ центральнымъ Валаамскимъ островомъ цѣлый архипелагъ, окруженностью въ 30 верстъ. Всѣ они по своему геологическому строенію представляютъ изъ себя сплошныя массы темносѣраго гранита, который отъ дѣйствія различныхъ атмосферныхъ вліяній медленно разрушается и превращается въ почву, годную для обработки. Вершины горныхъ гранитныхъ кражей покрыты густыми хвойными лѣсами. Вообще природа Валаамскихъ острововъ отличается суровостью и дикимъ, негостепримнымъ видомъ. И нужна была вся неутомимость, вся желѣзная энергія многочисленныхъ поколѣній валаамскихъ инокъ, чтобы на дикихъ гранитныхъ скалахъ создать цвѣтущій, кипящій жизнью центръ монашества на сѣверѣ, создать и вознести на недосыгаемую высоту знаменитую обитель, которая съ многочисленнымъ рядомъ примыкающихъ къ ней скитовъ по справедливости заслужила названіе «Сѣвернаго Аѳона».

Но дикіе, не отличающіеся ни богатствомъ, ни разнообразіемъ красокъ ландшафты Валаамской природы очаровываютъ взоръ наблюдателя своей особенной, своеобразной, величественной красотой. Гранитныя

массы острововъ, изрѣзанныя озерами и живописными проливами, частью блещущія вѣчно-зеленымъ покровомъ хвойныхъ лѣсовъ, частью выступающія на необъятной ширѣ озера черными, отвѣсными, какъ стѣна, скалами, образуютъ такую величавую картину, которая по красотѣ не уступаетъ видамъ даже Швейцаріи. И среди всей этой живой красоты, невольно возвышающей душу въ высъ, къ красотѣ міра горняго, пріютились многочисленныя обители иноковъ въ полной тиши и уединеніи. Мірскихъ селеній на Валаамѣ совершенно нѣтъ. Близжайшіе населенные къ монастырю берега материка отстоятъ отъ него на 25 верстѣ, а ближайшій городъ Сердоболь—на 45 вер. Бурныя воды Ладожскаго озера, которое даже въ зимнее время не бываетъ спокойнымъ и часто взламываетъ скользящія его льды, отдѣляютъ Валаамъ отъ суетливаго, мятушагося міра людей и препятствуютъ проникнуть въ него всему земному и грѣховному...

Начало иноческой жизни на Валаамѣ относится къ самымъ отдаленнымъ временамъ, къ тому періоду, когда надъ Русской землей во всей силѣ царилъ еще мракъ язычества. Много язычниковъ было и на Валаамѣ, гдѣ стояло даже языческое капище въ честь главнаго бога нашихъ предковъ Перуна. Существуетъ преданіе, что апостоль Андрей Первозванный, прошедшій съ проповѣдью евангелія славянскую землю отъ Кіева до самого Балтійскаго побережья, посѣтилъ островъ Валаамъ, благословилъ его каменнымъ крестомъ и положилъ здѣсь первые начатки христіанской вѣры, которая, постепенно развиваясь, привела къ зарожденію иноческой жизни. Иночество возникло здѣсь задолго до св. князя Владиміра и матери его св. Ольги, приблизительно въ концѣ IX вѣка. Основателемъ монастыря на Валаамѣ былъ св. Сергій, —священноинокъ, который долгое время подвизался здѣсь, ревностно трудясь въ то же время надъ распространеніемъ вѣры Христовой среди мѣстныхъ язычниковъ. Преемникомъ его былъ св. Германъ, который устроилъ тутъ первую монашескую общину, почему вмѣстѣ съ Сергіемъ и считается основателемъ монастыря на сѣверѣ. Дѣло иночества, начатое свв. Сергіемъ и Германомъ, продолжало преуспѣвать и послѣ ихъ смерти, и къ половинѣ X вѣка Валаамская обитель подъ управленіемъ игумена ея преп. Авраамія Ростовскаго приобрѣла большую извѣстность и вліяніе на сѣверѣ. Въ дальнѣйшей продолжительной исторіи своего существованія Валаамскій монастырь претерпѣлъ много разнообразныхъ измѣненій и бѣдствій. Его исторія является тѣсно связанною съ исторіею всей Русской земли. Бѣдствія и невзгоды Россіи отражались и на Валаамской обители; по мѣрѣ того, какъ крѣпло и развивалось Русское государство, крѣпла и развивалась и обитель. Бѣдствія для обители начались еще въ XI вѣкѣ, когда она была разорена шведами. Впрочемъ, монастырь вскорѣ

оправился и въ продолженіе XII, XIII и XIV вѣковъ достигъ даже значительнаго процвѣтанія, такъ что именовался въ то время «честною и великою лаврою». Но затѣмъ опять начался періодъ бѣдствій. Въ концѣ XVI столѣтія шведы вновь разрушили его и убили 34 инока, имена которыхъ доселѣ ежегодно 20 февраля поминаются въ обители. Вскорѣ затѣмъ страшный моръ и новыя нападенія въ конецъ подорвали обитель, такъ что она запусѣла. Возобновившись по милости царя Феодора Иоанновича, она продолжала дѣло своего благоустройства, но въ 1611 году шведы овладѣли Валаамомъ и до основанія сожгли весь монастырь, а братію частью убили, а частью разогнали. На островѣ поселились шведы и господствовали здѣсь сто слишкомъ лѣтъ, а монастырь столько же времени былъ въ совершенномъ запустѣніи.

Послѣ того какъ побѣдоносными войсками императора Петра I шведы были изгнаны изъ Сѣверной области, настало время возстановленія многострадальной обители. Въ 1715 году, по ходатайству архимандрита Кирилло-Бѣлозерскаго монастыря Ирнарха, Петръ I далъ указъ о возобновленіи Валаамскаго монастыря. Трудями архимандрита Ирнарха и на средства Бѣлозерскаго монастыря Валаамская обитель возродилась къ новой жизни. Дѣятельная поддержка русскихъ государей, въ особенности императрицы Елизаветы Петровны, дала монастырю твердую почву для укрѣпленія и развитія своего благосостоянія, а неутомимая, самоотверженная дѣятельность его иноковъ и настоятелей возвысила это благосостояніе до той высокой степени процвѣтанія, на какой она находится въ настоящее время.

Еще издали съ озера, за нѣсколько десятковъ верстъ при приближеніи къ Валаамскому монастырю виднѣются его величественные храмы съ блестящими куполами и обширныя монастырскія зданія. Монастырь расположенъ на обширной площадкѣ огромной гранитной скалы, куда снизу ведетъ лѣстница съ 62 ступенями, высѣченными въ скалѣ.

Храмовъ въ монастырѣ четыре. Главный соборный храмъ двухэтажный, въ честь Преображенія Господня. Здѣсь обращаетъ на себя вниманіе старинный Нерукотворенный Образъ Спасителя въ серебряномъ окладѣ; въ него врѣзанъ небольшой крестъ, въ который вложены частицы Животворя-

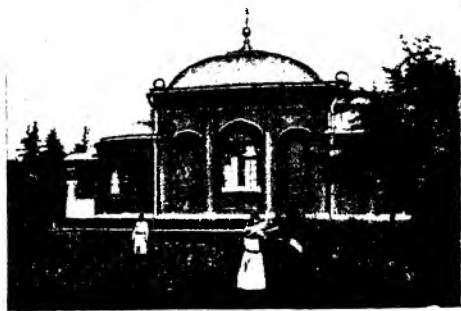

Перковь во имя преп. Отца на новомъ мѣстѣ бнишъ Валаамскаго монастыря.

шаго Креста Господня, часть камня Гроба Господня и 23 частицы мощей различных святых, имена которых обозначены на оборотѣ иконы. Въ нижнемъ этажѣ этого храма помѣщается престоль во имя препр. Сергія и Германа, Валаамскихъ чудотворцевъ. Здѣсь у второй колонны съ правой стороны почиваютъ подъ слудомъ ихъ нетлѣнные мощи. Надъ мощами устроена серебряная рака. Остальные храмы въ честь Успенія Пресвятой Богородицы и двухэтажный свв. апостоловъ Петра и Павла: вверху—во имя Живоначальной Троицы и внизу—Живоноснаго Источника. Заслуживаетъ вниманія высокая монастырская колокольня 33 саж. въ вышину. На ней виситъ огромный колоколь въ 1000 пудовъ, вылитый въ честь ап. Андрея Первозваннаго.

Изъ церкви Успенія крытая галлерей ведетъ въ замѣчательную ризницу монастыря. Здѣсь хранится много предметовъ, имѣющихъ высокой религіозный и историческій интересъ. Изъ нихъ замѣчательны два напрестольныхъ креста съ частицами св. мощей, образъ Казанской Божіей Матери съ частицею ризы Богоматери, образъ 26 святыхъ съ частицами ихъ мощей и т. п. Много здѣсь также различныхъ старинныхъ свв. одеждъ и церковной утвари, жалованной царями и знатными лицами. Въ бібліотекѣ хранится много старопечатныхъ книгъ старинной московской печати XVII вѣка; всѣхъ хранящихся здѣсь книгъ больше 12,000 томовъ. Изъ нѣсколькихъ старинныхъ синодиковъ здѣсь особенно обращаетъ на себя вниманіе синодикъ Іоанна Грознаго. Есть также нѣсколько древнихъ рукописей.

На площадкѣ противъ святыхъ воротъ стоитъ мраморно-гранитная часовня Царская, воздвигнутая въ память посѣщенія Валаама императоромъ Александромъ II въ 1858 году. Съ сѣверной стороны монастыря подъ густою тѣнью вѣковыхъ кленовъ пріютилось старое братское кладбище, обнесенное каменною оградю. Здѣсь находится могила, въ которой, по преданію, погребенъ шведскій король Магнусъ II Смекъ. Въ 1371 году онъ, потерпѣвши отъ бури кораблекрушеніе, былъ прибитъ волнами къ Валаамскому острову и, видя въ своемъ спасеніи переть Божій, остался въ монастырѣ, принявъ схиму и здѣсь погребенъ. На могилѣ его есть надпись, составленная стихами.

Въ монастырѣ введенъ строгій уставъ на подобіе Саровской пустыни. Въ богослуженіи употребляется старинный столповой напѣвъ. Управляетъ обителью игумень, избираемый изъ монастырской братіи.

Крестные ходы совершаются 29 іюня кругомъ монастыря съ совершеніемъ литіи на братскомъ кладбищѣ, 1 августа тоже вокругъ монастыря съ освященіемъ воды въ Монастырскомъ заливѣ и въ недѣлю Всѣхъ Святыхъ. При монастырѣ имѣются большая гостиница для богомольцевъ и страннопріимный домъ. Обитель посѣщаютъ всегда множе-

ство богомольцовъ, особенно 28 іюня и 15 августа, когда число ихъ доходить до 4,000.

Самый удобный путь на Валаамъ лежитъ черезъ Петербургъ, отъ котораго онъ отстоитъ на 200 верстъ. Съ половины мая и до конца сентября между Петербургомъ и Валаамомъ совершаются правильные пароходные рейсы.

Къ Валаамскому монастырю примыкаетъ цѣлый рядъ приписанныхъ къ нему скитовъ.

Аврааміевскій скитъ при Валаамскомъ монастырѣ находится на небольшомъ островкѣ въ полуверстѣ отъ Валаама. Здѣсь устроена небольшая деревянная церковь, сооруженная въ 1873 г. въ память преп. Авраамія Ростовскаго, который, какъ сказано выше, подвизался тутъ въ половинѣ X вѣка и былъ однимъ изъ первыхъ игуменовъ обители. Въ алтарѣ близъ жертвенника въ иконѣ хранится значительная часть мощей преп. Іакова Боровицкаго. Въ полуверстѣ отъ скита виднѣется знаменитый островъ «Дивный». Онъ имѣетъ видъ огромной отвѣсной скалы, возвышающейся надъ водой, какъ гигантская плавающая крѣпость; берега его неприступны со всѣхъ сторонъ,



Аврааміевскій скитъ при Валаамскомъ м.

такъ что взобраться на него можно только съ большими трудностями и опасностями. На вершинѣ его зеленѣетъ еловый лѣсъ, и возвышается большой деревянный крестъ.

Всѣхъ Святыхъ скитъ при Валаамск. м. расположенъ въ двухъ верстахъ отъ него, къ сѣверо-западу, въ уединенномъ уголкѣ, окруженномъ высокимъ еловымъ лѣсомъ. Основанъ онъ въ концѣ XVIII вѣка знаменитымъ игуменомъ Назаріемъ. Храмъ въ скитѣ каменный, двухэтажный: внизу во имя Всѣхъ Святыхъ, вверху во имя Безплотныхъ Силь. На восточной сторонѣ скита находится часовня въ честь крестныхъ страданій Господа; въ ней устроены иконостасъ, полированный изъ краснаго и чернаго гранита. Близъ часовни въ лиственной рощѣ помѣщается могила прозорливаго старца іеросхимонаха Антипы. Въ скиту царитъ строгій монастырскій уставъ. Пища постная всегда, скромное употреблять въ пищу не разрѣшается даже и въ вели-

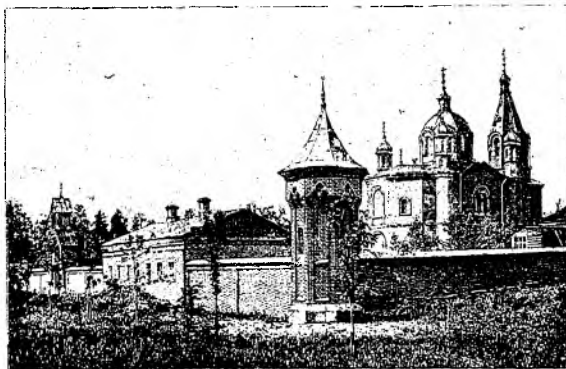

Скитъ во имя Всѣхъ Святыхъ при Балаамскомъ монастырѣ.

Ильинскомъ островѣ. Посреди него возвышается высокая гора, покрытая лѣсомъ. На южномъ ея склонѣ пріютилась красивая деревянная церковь во имя пророка Ильи; выстроена она въ 1867 году на пожертвованія, собранныя стараніями игумена Дамаскина. Ниже церкви находится колодезь, высѣченный въ скалѣ и обдѣланный мраморомъ. Вокругъ него разсаженъ садъ съ фруктовыми деревьями и огородъ. Къ югу отъ острова черезъ небольшой проливъ находится другой островъ, называемый «Баюнный»; на немъ устроена деревянная часовня въ честь пророка Елисѣя. Узкій проливъ между этими двумя островами представляеть хорошую гавань для стоянки судовъ.

Коневскій скитъ при Балаамск. мон. находится къ западу отъ него на разстояніи шести верстѣ сухимъ путемъ и трехъ верстѣ, если ѣхать чрезъ проливъ. Скитъ пріютился въ красивой, живописной мѣстности между двумя небольшими озерами, обильными рыбой. Между ними на скалѣ возвышается церковь во имя Коневской Божіей Матери, построенная въ 1870 году и освященная игуменомъ Дамаскинымъ. Возлѣ церкви находятся двѣ небольшія коліи для обитающихъ здѣсь старцевъ подвижниковъ, ведущихъ строгую янческую жизнь съ совершеннымъ воздержаніемъ отъ вкушенія молока и рыбы. Въ полуверстѣ отъ церкви до настоящаго времени



Ильинскій скитъ при Балаамскомъ монастырѣ.

кіе праздники. Женщинамъ дозволяется посѣщать этотъ скитъ только одинъ разъ въ годъ: въ день Всѣхъ Святыхъ, когда изъ монастыря сюда совершается торжественный крестный ходъ.

Ильинскій скитъ при Балаамскомъ мон. находится въ 10 верстахъ отъ него къ востоку, на небольшо-

стоитъ пустынная келія игумена Дамаскина, въ которой онъ провель въ безмолвномъ уединеніи и суровыхъ монашескихъ подвигахъ семь лѣтъ, прежде чѣмъ былъ избранъ во игумены Валаамскаго монастыря. Обстановка въ келіи сохраняется неизмѣнно въ томъ видѣ, какъ жилъ въ ней о. Дамаскинъ съ его бѣдною мебелью, мантиєю, четками и деревяннымъ гробомъ, въ который онъ ложился для отдыха. Возлѣ келіи у стѣны стоитъ высокій деревянный крестъ сдѣланный руками Дамаскина. По берегу озера растутъ кедры, лиственницы, пихты и дубы, посаженныя имъ же уже во время его настоятельства.

Назарьевская пустынь при Валаамскомъ монаст. Здѣсь расположенъ кладбищенскій храмъ во имя всѣхъ Преподобныхъ, въ постѣ просіявшихъ. Построенъ и освященъ онъ въ 1876 году игуменомъ Дамаскинымъ. При храмѣ расположено новое братское кладбище, потому что старое монастырское кладбище уже заполнено. Здѣсь близъ алтаря находится могила игумена Дамаскина, надъ которою воздвигнуть величественный памятникъ изъ чернаго и краснаго полированного гранита. На южной сторонѣ церкви среди зелени видѣется деревянная часовня во имя преп. Сергія Радонежскаго, а возлѣ нея стоитъ древняя, столѣтняя каменная келія игумена Назарія;



Коневскій скитъ при Валаамскомъ монастѣрѣ.

въ этой кельѣ о. Назарій часто уединялся для безмолвной молитвы; противъ кельи стоитъ каменный высокій крестъ изъ чернаго гранита. Съ возвышенія, на которомъ расположенъ храмъ, внизъ подъ гору ведетъ гранитная лѣстница, въ концѣ которой устроенъ колодезь, обдѣланный мраморомъ. Въ ста саженьяхъ отъ храма къ востоку на пригоркѣ стоитъ ветхая келія схимника Николая, могила котораго съ деревянной гробницей и крестомъ находится тутъ же. Эту келью еще при жизни Николая посѣтилъ императоръ Александръ I, а потомъ Александръ II и всѣ великіе князья, бывшіе на Валаамѣ. Назаріева пустынька вообще производитъ впечатлѣніе весьма красиваго уголка, утопающаго въ зелени разнообразныхъ деревьевъ, взрощенныхъ здѣсь трудами братіи.

Никольскій скитъ при Валаамск. м. находится на Никольскомъ, раньше называемомъ Крестовымъ, островѣ по лѣвой сторонѣ Монастырскаго залива. Тутъ прежде стояла каменная часовня во имя Николая Чудотворца. Въ темныя ночи въ ней зажигался фонарь, который, освѣщая

заливъ и даже часть самаго озера, служилъ маякомъ для судовъ. Въ 1853 году на пожертвованіе петербургскаго купца Солодовникова на островѣ воздвигнутъ небольшой красивый храмъ во имя Николая Чудотворца съ келіями для монашествующихъ. Внутри храмъ заслуживаетъ вниманія рѣзное изображеніе св. Николая въ архіерейскомъ облаченіи. Изображеніе находится въ рѣзной позолоченной нишѣ подъ такимъ же балдахиномъ. Полагаютъ, что это изображеніе находилось прежде въ Николаевской часовнѣ. Въ этомъ храмѣ совершается ежедневное непрерывное чтеніе Псалтири съ поминованіемъ живыхъ и умершихъ благодѣтелей монастыря и всѣхъ, записавшихъ себя здѣсь на вѣчное помяновеніе. Въ скиту имѣется другая церковь, домовая, во имя преп. Іоанна Дамаскина.



Никольскій скитъ при Валаамскомъ монастырѣ.

Предтеченскій скитъ при Валаамск. м. находится въ четырехъ верстахъ отъ него, на громадномъ гранитномъ утесѣ, который образуетъ собою Предтеченскій островъ, скромно возвышается маленький Предтеченскій скитъ. Исторія его возникновенія, какъ и прочихъ Валаамскихъ скитовъ, относится къ недавнему времени. Первоначально островъ назывался Монашескимъ, и здѣсь жили даже мірскіе люди, пріѣзжавшіе сюда съ разрѣшенія игумена ловить рыбу. Собственно для ихъ религіозныхъ потребностей была устроена здѣсь въ 1855 г. небольшая часовня въ честь Іоанна Предтечи. Но чрезъ три года стараніями Валаамскаго настоятеля Дамаскина часовня была замѣнена церковью во имя того же святого, и при ней учрежденъ скитъ. Чтобы дать инокамъ возможность совершать богослуженія и въ зимніе холода, подъ каменнымъ фундаментомъ Предтеченской церкви устроенъ высѣченный въ скалѣ пещерный храмъ во имя трехъ святителей. Въ храмѣ въ качествѣ достопримѣчательностей хранятся два древнихъ креста: одинъ — начала XVII вѣка, другой — 1682 г. Кромѣ того, на колокольнѣ обращаетъ



Предтеченскій скитъ при Валаамскомъ монастырѣ.

тотъ, на колокольнѣ обращаетъ

на себя вниманіе своею древностью колоколь, надпись на которомъ показывается, что онъ былъ слить для Валаамскаго монастыря въ 1603 году при царѣ Борисѣ Годуновѣ. При скитѣ похороненъ почитаемый здѣсь схимонахъ Іона. Во внутренней жизни скита соблюдается строгій уставъ постничества. Рыба, масло, даже чай здѣсь совершенно запрещены къ употребленію. Входъ женщинамъ не дозволяется.

Александро-Свирскій скитъ при Валаамск. м. расположенъ на Святомъ островѣ, въ 7 вер. отъ монастыря. Островъ, покрытый весь сосновымъ лѣсомъ съ примѣсю березняка и опоясанный кругомъ ровной, широкой, на подобіе бульвара, дорожкой, усыпанной пескомъ, весьма живописенъ и даже величественъ. Святымъ онъ названъ потому, что на немъ нѣкогда въ пустынномъ уединеніи спасался преп. Александръ Свирскій. И доселѣ здѣсь сохранились слѣды пребыванія святого подвижника: могила его съ гранитнымъ крестомъ и пещера въ разбѣлнѣ скалы; сюда снизу ведетъ деревянная лѣстница, по которой поднимаются богомольцы, чтобы поклониться могилѣ преподобнаго и помолиться въ его пещерѣ. Здѣсь въ память преп. Александра съ давнихъ поръ существовала часовня, при которой жило нѣсколько инокъ. Но въ 1855 году на пожертвованіе одного благотворителя (купца Никитина) вмѣсто часовни была воздвигнута небольшая церковь во имя преп. Александра Свирскаго. Къ особенностямъ этого храма нужно отнести то, что въ немъ, за исключеніемъ священныхъ сосудовъ, все—деревянное; иконостасъ, паникадило, лампы, подсвѣчники вырѣзаны изъ кипариса. Работа отличается простотой и въ тоже время художественностью. Уставъ иноческой жизни весьма строгъ: рыба и молочная пища совершенно запрещены для употребленія. Въ храмѣ совершается неуспяное чтеніе Псалтири съ поминовеніемъ братіи и благотворителей, какъ живыхъ, такъ и усопшихъ.

Тихвинскій скитъ при Валаамск. м. расположенъ на островѣ, посвященномъ Тихвинск. иконѣ Б. М., которая, какъ гласитъ преданіе, проходила по воздуху черезъ Ладожское озеро вблизи этого островка. Тихвинскій островъ находится въ 25 верстахъ отъ монастыря и въ 70 верст. отъ финляндскаго берега. Поверхность его низменная, частью песчаная, частью торфяная, покрытая почти сплошь хвойнымъ лѣсомъ. Валаамскій игумень Гавриилъ построилъ



Александро-Свирскій скитъ при Валаамск. м.

здѣсь храмъ въ честь Тихвинской Божіей Матери и при немъ основаль скитъ. Невдалекѣ отъ скита по берегу расположены нѣсколько избушекъ для рыбаковъ, которые пріѣзжаютъ сюда въ осеннее время для рыбныхъ промысловъ.

Коневскій Рождественскій монастырь, въ Кексгольмскомъ уѣздѣ. Рождественскій Коневскій монастырь расположенъ на островѣ Ладожскаго озера Коневцѣ. Этотъ островъ лежитъ въ сѣверо-западной части озера, отдѣляясь проливомъ въ 5 верстѣ ширины отъ финляндскаго берега. Вся окружность его около 14 верстѣ. Въ самомъ центрѣ Коневца возвышаются два холма, покрытые зеленѣющимъ лѣсомъ: Святой и Змѣиный. Особенно красива Святая гора, съ вершины которой открывается живописный видъ на блестящую зеркальную поверхность Ладожскаго озера и на синѣющій вдаль финляндскій берегъ. Святая гора, названная такъ потому, что здѣсь было явленіе Божіей Матери старцу Іоакиму, служила и служить здѣсь центромъ иноческой жизни и потому является какъ бы сердцемъ Коневца. Тутъ подвизался преп. Арсеній, положившій начало иночеству на Коневцѣ и создавшій знаменитую Коневскую обитель.

Преп. Арсеній былъ родомъ изъ Новгорода. Посвятивши себя съ дѣтства на служеніе Богу, онъ сначала довольно продолжительное время подвизался въ одной изъ новгородскихъ обителей, откуда затѣмъ ушелъ на Афонъ. Послѣ трехлѣтняго подвижничества на Афонѣ преп. Арсеній задумалъ возвратиться на родину и основать свою обитель. Получивши благословеніе отъ игумена и св. образъ Святогорской Богоматери въ напутствіе, преп. Арсеній послѣ труднаго и продолжительнаго путешествія прибылъ, наконецъ, на островъ Коневецъ въ 1393 году. На горѣ въ дремучемъ лѣсу онъ водрузилъ крестъ и поставилъ келію. Проведши въ ней годъ въ пустынномъ уединеніи, онъ затѣмъ спустился отсюда къ юго западному берегу и здѣсь у залива, именуемаго «Владычная лахта», основаль скитъ, при которомъ вскорѣ, когда набралось достаточное количество братіи, соорудилъ церковь во имя Рождества Пресвятой Богородицы. Такъ получила начало Коневская Рождественская обитель. Но вскорѣ мѣсто, первоначально выбранное для монастыря при Владычней лахтѣ, оказалось неудобнымъ, такъ какъ, по причинѣ низменнаго положенія, обитель часто заливалось водой; поэтому въ 1421 году она была перенесена на другое, болѣе высокое мѣсто, гдѣ находится и доселѣ.

Много лишеній и бѣдствій выпало на долю Коневскаго монастыря въ продолженіе его историческаго существованія. Въ царствованіе Іоанна Грознаго, послѣ неудачной для Москвы шведской войны, все Ладожское побережье, а въ томъ числѣ и нынѣшній Кексгольмскій уѣздъ, отошло къ шведамъ, которые не замедлили уничтожить Коневскую обитель. Чрезъ

нѣсколько лѣтъ съ большимъ усиліями она была возстановлена, но при царѣ Василіи Шуйскомъ вторично разрушена. Братія вмѣстѣ съ игуменомъ принуждены были покинуть Коневецъ и переселились въ Новгородскій Деревяницкій монастырь. Возстановленіе обители послѣ вторичнаго разгрома совершилось только при Петрѣ Великомъ, когда сокрушено было могущество шведовъ на сѣверѣ и возвращены были отнятыя раньше шведами русскія области. Такъ какъ Коневская обитель возобновилась, благодаря, главнымъ образомъ, содѣйствію Деревяницкаго монастыря, то первое время по возстановленіи она была приписана къ нему. Въ 1760 г. Коневскій монастырь былъ сдѣланъ самостоятельнымъ съ своимъ собственнымъ игуменомъ-настоятелемъ.

Храмовъ въ монастырѣ три. Главный соборный—двухъэтажный: вверху въ честь Рождества Пресв. Богородицы, внизу въ честь Срѣтенія Господня. Здѣсь на лѣвой сторонѣ покоятся подъ спудомъ мощи преп. Арсенія; надъ нимъ устроена серебряная рака-кенотафій. Въ этомъ же храмѣ находятся чудотворная Коневская икона Божіей Матери, принесенная сюда преп. Арсеніемъ съ Аѳона. Празднованіе въ честь ея совершается 10 іюля. Другіе два храма находятся въ братскомъ корпусѣ: во имя преп. Арсенія Коневского и во имя св. Николая Чудотворца. Къ достопримѣчательностямъ монастыря нужно отнести хранящійся въ ризницѣ деревянный оправленный въ серебро ковшъ преп. Арсенія.

У подошвы Святой горы къ сѣверо-западу находится знаменитый «конь-камень»; съ горы къ нему ведетъ деревянная лѣстница о 75 ступеняхъ.

Этотъ камень еще во времена преподобнаго Арсенія былъ предметомъ суевѣрнаго почитанія окрестныхъ жителей, которые имѣли обыкновеніе, угоняя отсюда осенью свой скотъ, пасшійся здѣсь на свободѣ все лѣто, оставлять одного коня въ жертву духамъ, обитавшимъ, по народному повѣрью, въ этомъ камнѣ и охранявшимъ стада. Отсюда камень былъ названъ «конь-камень», и самый островъ—Коневцемъ. Преп. Арсеній, желая разрушить это суевѣріе, съ молитвою окропилъ св. водою «конь-камень», и вотъ, какъ гласитъ преданіе, духи, въ видѣ вороновъ, вырвались отсюда и улетѣли на Выборгскій берегъ въ глубокую лахту, которая и доселѣ называется «Чертовой лахтой». Въ настоящее время около «коня-камня» разведенъ паркъ. На вершинѣ камня устроена небольшая часовня. При монастырѣ имѣются гостинница и страннопримный домъ для богомольцевъ.

Коневскій скитъ при Коневскомъ монастырѣ. Къ юго-западу, при Владычной лахтѣ, на томъ мѣстѣ, гдѣ первоначально преп. Арсеніемъ былъ основанъ Коневскій монастырь, въ настоящее время устроенъ скитъ, называемый также Коневскимъ, припи-



Конеvскій скитъ при Конеvскомъ монастырѣ.

санный къ Рождественскому монастырю. При немъ находится храмъ въ честь Конеvской иконы Божіей Матери. 10 іюля, въ день празднованія въ честь Конеvской иконы, сюда совершается торжественный крестный ходъ изъ Рождественскаго Конеvскаго монастыря.

Святогорскій Казанскій скитъ при Конеvскомъ мон.

Этотъ скитъ основанъ въ 1796 г.

строителемъ Адрианомъ на Святой горѣ, въ 1 верстѣ къ востоку отъ монастыря, на томъ мѣстѣ, гдѣ первоначально подвизался преп. Арсеній по прибытіи своемъ на Конеvецъ.

Въ скиту устроенъ каменный храмъ въ честь Казанской иконы Божіей Матери. Ежегодно 12 іюня сюда изъ монастыря совершается крестный ходъ.

Женскія обители.

Линтульскій Троицкій монастырь, въ Выборгскомъ уѣздѣ.

Линтульскій женскій монастырь находится въ 50 верстахъ отъ Петербурга на бывшемъ большомъ шоссе изъ столицы въ Выборгъ. Основанъ онъ въ 1895 г. тайнымъ совѣтникомъ Ѳ. П. Нероновымъ въ его имѣніи Линтула, отъ котораго монастырь и получилъ свое наименованіе. Первоначально обитель существовала въ видѣ женской общины, а затѣмъ, по опредѣленію Св. Синода, была переименована въ монастырь подъ управленіемъ игуменіи. Въ монастырѣ имѣется одинъ храмъ, деревянный, во имя Пресвятой Троицы. Близжайшая къ обители станція «Теріоки» по Финляндской желѣзной дорогѣ находится въ 14 верстахъ.

Вятская губернія.

Обителей мужскихъ 6, женскихъ 7.

Мужскія обители.

Пророчицкій монастырь, въ Яранскомъ уѣздѣ. Пророчицкій монастырь находится въ 9 верстахъ отъ уѣзднаго города Яранска по Казанскому тракту. Основанъ епископомъ вятскимъ Алексѣемъ въ 1898 г. на средства одной благочестивой яранской вдовы Анны Бѣляевой. Обитель незначительна по количеству братіи. Управляетъ ею игуменъ. Мо-

настырь имѣеть одну церковь во имя св. Анны Пророчицы и Симеона Богопримца съ придѣломъ въ честь Василія Блаженнаго. Особыхъ святинь и достопримѣчательностей не имѣется. Всѣ монастырскія строенія обнесены оградой съ башнями по угламъ. При монастырѣ есть двухъ-классная церковно-приходская школа, хорошая бібліотека духовныхъ книгъ, иконописная мастерская. Ближайшая къ монастырю пристань Кукарка по рѣкѣ Вяткѣ находится въ 75 верстахъ отъ монастыря.

Сарапульскій Іоанно-Предтеченскій монастырь. Сарапульскій, называемый иногда Старцево-Горскій, монастырь находится въ 2-хъ верстахъ отъ г. Сарапула, вблизи рѣки Камы. Основанъ овъ въ самое недавнее время, именно въ 1900 году, стараніями епископа сарапульскаго Никодима. Въ монастырѣ имѣется одинъ храмъ во имя Іоанна Предтечи съ придѣломъ въ честь Казанской иконы Божіей Матери. Обителью управляютъ викарный епископъ сарапульскій, имѣющій здѣсь свое пребываніе. Въ разстояніи 1 версты отъ монастыря находится парходная пристань на рѣкѣ Камѣ.

Слободской Крестовоздвиженскій монастырь. Эта обитель находится въ самомъ городѣ Слободскѣ, въ 33 вер. отъ губернскаго города Вятки. Основана она въ 1599 году жителями Слободска при городско мѣпосадѣ, на старомъ церковномъ мѣстѣ, гдѣ раньше стоялъ храмъ Введенія. Устроенію монастыря, между прочимъ, много содѣйствовалъ преп. Трифонъ, просвѣтитель вотяковъ. Монастырь первоначально назывался Богоявленскимъ, но потомъ былъ переименованъ въ Крестовоздвиженскій оттого, что послѣ одного бывшего здѣсь пожара инокн были переведены отсюда въ Крестовоздвиженскій Верхочепецкій монастырь. Управляетъ монастыремъ епископъ вятскій. Въ монастырѣ находится одинъ храмъ, старинный по постройкѣ. Здѣсь хранится также нѣсколько старинныхъ вещей и святинь.

Спасо-Орловскій монастырь. Спасскій монастырь находится въ городѣ Орловѣ, въ 55 верстахъ отъ города Вятки. Мѣстность, занимаемая обителью, низменная и очень болотистая, такъ какъ близко подходитъ къ самой рѣкѣ Вяткѣ. Вслѣдствіе этихъ неблагопріятныхъ условій своего внѣшняго положенія, Спасо-Орловская обитель по матеріальнымъ средствамъ относится къ числу бѣднѣйшихъ обителей сѣвернаго края. Основанъ монастырь въ 1693 году, по благословенію вятскаго архіепископа Іоны, келаремъ Успенскаго Трифонова монастыря Ильею Семакинымъ вмѣстѣ съ братомъ его Стефаномъ. Въ монастырскомъ храмѣ находится мѣстная святиня—явленный образъ Нерукотвореннаго Спаса. Этотъ образъ явился въ 7 верстахъ отъ г. Орлова, на болотѣ, по Вятскому тракту. На мѣстѣ явленія устроена часовня, которая въ народѣ извѣстна подъ наименованіемъ «Спаса на болотѣ». Сюда ежегодно изъ

монастыря на пятой недѣлѣ послѣ Пасхи и 16 августа совершаются крестные ходы. Кромѣ этой святыни, въ монастырѣ имѣется небольшой ковчежець, въ которомъ хранятся 24 частицы мощей различныхъ святыхъ. Въ 1764 году монастырь оставленъ за штатомъ. Управляетъ имъ игумень. Ближайшая станція желѣзной дороги находится въ городѣ Вяткѣ, въ 55 верстахъ отъ монастыря.

Трифоновъ Успенскій монастырь, въ Вяткѣ. Трифоновъ Успенскій монастырь является однимъ изъ древнѣйшихъ монастырей Вятскаго края. Онъ послужилъ приютомъ иноческой жизни при самомъ началѣ ея возникновенія здѣсь. Основана обитель постриженникомъ Пермскаго Пескорскаго монастыря преп. Трифономъ, знаменитымъ просвѣтителемъ остяковъ и вогуловъ. Потребность созданія здѣсь центра иноче-



Трифоновъ Успенскій монастырь, въ Вяткѣ.

ской жизни чувствовалась очень сильно. Поэтому въ 1580 году жители города Хлынова—теперешней Вятки—и еще четырехъ вятскихъ городовъ пригласили преп. Трифона основать и устроить у нихъ монастырь. По грамотѣ царя Ивана Васильевича Грознаго, преп. Трифонъ основалъ въ городѣ Вяткѣ обитель во имя Успенія Божіей Матери. Хотя братія обители быстро увеличивалась по числу иноковъ, но матеріальныя средства ея были весьма недостаточны. Это побудило препод. Трифона путешествовать въ Москву, гдѣ онъ былъ милостиво принятъ и щедро одаренъ благочестивымъ царемъ Феодоромъ Иоанновичемъ и другими именитыми людьми. Патриархъ Іовъ возвелъ его въ санъ архимандрита. Возвратившись съ богатыми дарами, преп. Трифонъ продолжалъ трудиться для процвѣтанія созданной имъ обители до самой своей блаженной кончины въ 1612 году. Послѣ него Успенская обитель продолжала и доселѣ продолжаетъ расти и процвѣтать и духовно, и матеріально. Управляетъ ею викарный епископъ глазовскій.

Храмовъ въ обители четыре: Главный соборный, — въ честь Успенія, — по внѣшнему и внутреннему виду напоминаетъ московскій того же имени. Храмъ старинной постройки; иконы во всѣхъ ярусахъ рѣзного иконостаса также старинной живописи, по большей части, тѣ самыя, какія были присланы въ даръ изъ Москвы отъ царя и патриарха. Изъ иконъ обращаетъ на себя вниманіе мѣстнотимый чудотворный Страстной образъ Божіей Матери. Около лѣваго придѣла, за амвономъ, подъ богато отдѣланной сѣнью находится серебряная рака надъ мощами преп. Трифона. На верхней крышкѣ раки находится рукописное евангеліе, написанное, по преданію, самимъ преп. Трифономъ. Около раки стоитъ посохъ его изъ чернаго дерева. Здѣсь же въ особомъ футлярѣ хранятся вериги преп. Трифона. Въ Успенскомъ храмѣ покоятся подъ спудомъ мощи блаженнаго Прокопія, современника св. Трифона. Другіе храмы: во имя Благовѣщенія, во имя святителей Петра, Алексія, Іоны и Филиппа и во имя Николая Чудотворца. Съ восточной стороны за монастырскою стѣною, на склонѣ горы находятся часовня, въ которой нѣкоторое время покоились мощи преп. Трифона во время постройки Успенскаго собора. Въ срединѣ часовни помѣщается колодезь, вырытый, по преданію, самимъ преп. Трифономъ. Къ этому колодезю ежегодно въ субботу четвертой недѣли Великаго поста въ большомъ количествѣ стекаются богомольцы изъ окрестныхъ селеній. Въ монастырскомъ архивѣ хранится нѣсколько цѣнныхъ старинныхъ рукописей.

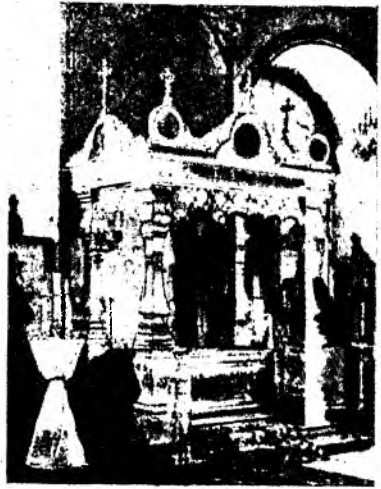

Рака св. Трифона Вятскаго въ его обители.

Филейскій Александро-Невскій монастырь, въ Вятск. уѣздѣ.



Филейскій Алекс.-Невскій монастырь, въ Вятскомъ уѣздѣ.

Александро-Невскій монастырь находится въ 6 верстахъ отъ г. Вятки и называется Филейскимъ отъ имени лежащаго въ полуверстѣ селенія Филейки. Монастырь сравнительно недавняго происхожденія. Онъ основанъ іеросхи-

монахомъ Слободского Крестовоздвиженскаго монастыря Стефаномъ и, по указу Св. Синода, опредѣленъ къ открытію въ 1890 году. Управляется имъ игумень. Храмовъ два: въ честь Успенія Божіей Матери и во имя св. Александра Невскаго съ двумя придѣлами. Въ монастырѣ похороненъ и основатель его схимонахъ Стефанъ.

Женскія обители.

Арбаская Александринская община, въ Котельничскомъ уѣздѣ. Александринская женская община основана въ имѣніи крестьянина Ильи Безденежныхъ, близъ селенія Арбажа. Возникла она весьма недавно, по опредѣленію Св. Синода, въ 1901 году. Въ матеріальномъ отношеніи община обезпечена основателемъ ея и потому содержитъ значительное число (около 50) сестеръ.

Вятскій Преображенскій монастырь. Преображенская обитель расположена въ самомъ городѣ Вяткѣ. Обитель основана въ 1624 г.



Вятскій Преображенскій монастырь.

при царѣ Михаилѣ Феодоровичѣ, который покровительствовалъ ей и помогалъ деньгами и утварью. Монастырь очень многолюденъ. Управляется онъ игуменьей. Въ главномъ храмѣ въ честь Преображенія Господни находится мѣстная святыня—чудотворный образъ свв.

Гурія, Самона и Авива. Кромѣ того, имѣется еще теплая трапезная церковь въ честь Благовѣщенія. Монастырь обнесенъ каменной оградой. При немъ имѣется страннопріимный домъ для паломниковъ.

Елабужскій Казанско-Богородицкій монастырь. Эта обитель находится въ городѣ Елабугѣ. Расположена она въ живописной мѣстности на краю города, среди зеленѣющихъ рощъ, въ четырехъ верстахъ отъ пристани на рѣкѣ Камѣ.

Основанъ былъ этотъ монастырь въ 1856 году на капиталъ, пожертвованный мѣстнымъ купцомъ Стахѣвымъ. Постройки монастыря производятъ пріятное впечатлѣніе: онъ обнесенъ красивой оградой, въ центрѣ которой возвышается монастырскій храмъ въ честь Казанской Божіей Матери. По количеству сестеръ-инокинь обитель принадлежитъ къ числу многолюдныхъ. Управляется она игуменьей.

Куженерская Николаевская община, въ Уржумскомъ уѣздѣ. Николаевская община находится въ Уржумскомъ уѣздѣ въ Куженерской рошѣ. Возникла она въ недавнее время, въ 1901 г., по опредѣленію Св. Синода, какъ миссіонерскій и просвѣтительный центръ среди мѣстнаго черемисскаго населенія. Содержится она, главнымъ образомъ, на значительный капиталъ, пожертвованный яранскимъ купцомъ Рошнянымъ. При ней имѣется одинъ храмъ во имя Николая Чудотворца.

Сарапульскій Благовѣщенскій монастырь. Этотъ монастырь находится въ самомъ городѣ Сарапулѣ. Возникъ онъ въ 1853 г. подъ именемъ «общины сестеръ трудолюбія». Въ такомъ видѣ община существовала до 1881 года, когда была переименована въ монастырь съ настоятельницей игуменіей. При монастырѣ есть одинъ храмъ въ честь Благовѣщенія и церковно-приходская школа.

Слободской Христорождественскій монастырь. Христорождественскій монастырь находится въ самомъ городѣ Слободскѣ. Время основанія его въ точности неизвѣстно. Но уже въ началѣ XVII столѣтія онъ несомнѣнно существовалъ и былъ извѣстенъ подъ именемъ Спасскаго. Вслѣдствіе пожаровъ и при отсутствіи достаточныхъ матеріальныхъ средствъ, монастырь сталъ клониться къ упадку и въ 1764 г. былъ закрытъ. Впрочемъ, запустѣніе его продолжалось недолго: въ 1823 году въ него были переведены инокини Уфимскаго Христорождественскаго монастыря, и онъ продолжалъ свое существованіе уже подъ именемъ Христорождественскаго. По количеству инокинь монастырь довольно многолюденъ; управляется онъ игуменіей.

Храмовъ три: двухъэтажный, во имя Нерукотвореннаго Спаса вверху и въ честь Смоленской Б. М. внизу, трапезный въ честь иконы Б. М. Скоропослушницы и третій, также двухъэтажный, во имя св. Митрофана Воронежскаго вверху и въ честь Рождества Христова—внизу. Главная святыня обители—икона Б. М. «Въ скорбѣхъ и печалѣхъ Утѣшеніе», копія съ такой же иконы Андреевскаго скита на Аоонѣ. 11 мая изъ монастыря по городу устраивается крестный ходъ.

Яранскій Знаменско-Маріинскій монастырь, въ Яранск. у. Обитель находится въ 7 верстахъ отъ города Яранска. Расположена она на открытой равнинѣ, окаймленной узкой полосой хвойнаго лѣса, и имѣетъ уютный, мирный видъ. Основаніе монастырю было положено въ концѣ XVIII столѣтія тремя благочестивыми крестьянскими дѣвушками. Ихъ скромная, тихая жизнь среди непрестанныхъ молитвъ и труда стала привлекать къ нимъ другихъ благочестивыхъ сестеръ, и такимъ образомъ образовалась женская община, которая, пользуясь любовью и уваженіемъ окрестнаго населенія, располагала его къ пожертвованіямъ и черезъ то быстро увеличивалась. На пожертвованіе устроены были храмъ, и, нако-

нецъ, въ 1888 году община получила официальное признаніе церковною властью и утверждена въ качествѣ монастыря подъ управленіемъ игуменіи. Монастырь очень многолюденъ (ок. 315 инокинѣ). Храмовъ два: въ честь Знаменія Божіей Матери и въ честь Богоматери «Утоли моя печали». Въ Яранскѣ обитель имѣетъ уже свое подворье съ церковью. Для окрестнаго населенія монастырь имѣетъ весьма большое значеніе, главнымъ образомъ, для распространенія здѣсь христіанскаго просвѣщенія чрезъ свои церковно-приходскія школы, которыя содержатся при самой обители и при ея яранскомъ подворьѣ.

Новгородская губернія.

Обителей мужскихъ 28, женскихъ 16.

Мужскія обители.

Антоніевъ-Дымскій монастырь, въ Тихвинскомъ уѣздѣ.

Дымскій монастырь находится въ 15 верстахъ отъ уѣзднаго города Тихвина. Расположенъ онъ на большомъ холмѣ, окруженномъ густымъ хвойнымъ лѣсамъ, вблизи Дымскаго озера. Время основанія монастыря относится къ очень древнему періоду—къ половинѣ XIII столѣтія. Въ это время на берега Дымскаго озера, ища пустыннаго уединенія, пришелъ преп. Антоній, ученикъ Варлаама Хутынскаго и преемникъ его по настоятельству въ Хутынскомъ монастырѣ. Здѣсь преп. Антоній провелъ немало лѣтъ, когда молва о его подвижнической жизни распространилась вокругъ и привлекла къ нему людей, жаждущихъ раздѣлить его подвиги. Когда иноческая община подъ руководствомъ преп. Антонія значительно увеличилась, то иноки обратились съ челобитною къ новгородскому князю Александру Ярославичу Невскому, чтобы онъ пожаловалъ имъ грамоту на созиданіе здѣсь монастыря. Грамота была дана, и обитель съ новыми силами стала развивать и укрѣплять свое благосостояніе. Въ дальнѣйшей своей исторіи монастырь не разъ подвергался большимъ бѣдствіямъ. Такъ, въ 1409 году, въ княженіе великаго князя Василія Дмитриевича, когда татары сдѣлали внезапный набѣгъ на Новгородскіе предѣлы, Дымскій монастырь вмѣстѣ со многими другими обителями подвергся разграбленію и разрушенію. Подобное же бѣдствіе повторилось въ 1611 году при нашествіи шведовъ. Все это значительно ослабило монастырь, и онъ сначала былъ приписанъ къ новгородскому митрополичьему дому, а затѣмъ, въ 1764 г., и совсѣмъ закрытъ. Лишь только въ концѣ XVIII столѣтія (въ 1794 г.), по ходатайству тихвинскаго

архимандрита Игнатія, указомъ митрополита Гавріила, Дымскій монастырь былъ возстановленъ на правахъ общежительнаго. Управляетъ имъ архимандритъ.

Главный храмъ соборный, во имя св. Троицы, съ двумя придѣлами: въ честь Казанской Б. М. и преп. Антонія Великаго. Здѣсь подь спудомъ почиваютъ мощи преп. Антонія Дымскаго. Надъ ними устроена деревянная золоченая рака, вблизи раки на небольшой тумбѣ лежитъ желѣзная шляпа, которую носилъ преп. Антоній. Кромѣ того, въ соборномъ храмѣ находятся мѣстничтимая весьма древняя икона Казанской Божіей Матери. Второй храмъ въ честь Рождества Іоанна Предтечи. Торжественный крестный ходъ совершается 24 іюня изъ монастыря на Дымское озеро. Для паломниковъ-богомольцевъ при обители есть хорошая каменная гостинница.



Антоніевъ монастырь

Антонія Римлянина монастырь, въ Новгородѣ. Обитель преп. Антонія Римлянина находится въ г. Новгородѣ, на правомъ берегу Волхова, въ 3 верстахъ отъ Кремля. Эта обитель принадлежитъ къ числу древнѣйшихъ. Основана она въ 1106 году преп. Антоніемъ Римляниномъ, который, по преданію, чудеснымъ образомъ приплылъ на камнѣ въ Новгородскіе предѣлы. Преп. Антоній скончался въ 1147 году и погребенъ въ основанной имъ обители. Въ XIV вѣкѣ монастырь троекратно горѣлъ, а затѣмъ въ 1570 г. онъ сильно пострадалъ во время кроваваго разгрома Новгорода Іоанномъ Грознымъ. Послѣ этого обитель заустѣла, но, впрочемъ, по приказанію Грознаго была вскорѣ возстановлена и даже прославлена обрѣтеніемъ мощей преп. Антонія. Управляетъ обителью архимандритъ.

Храмовъ два. Главный соборный въ честь Рождества Пресв. Богородицы съ четырьмя придѣлами. Здѣсь открыто почиваютъ въ серебряной ракѣ мощи преп. Антонія, возлѣ раки подь стекломъ хранятся стебли морской травы, съ которыми приплылъ преп. Антоній въ Новгородъ. Въ Богословскомъ придѣлѣ этого храма почиваютъ подь спудомъ мощи братьевъ Никиты, Кирилла, Никифора, Климента и Исаакія, сокольничкихъ чудотворцевъ. На паперти въ притворѣ погребено много разныхъ лицъ, среди которыхъ обращаетъ на себя вниманіе могила архіепископа новгородскаго Амвросія Юшкевича. Второй храмъ въ честь Срѣтенія Господня; здѣсь хранится древняя икона преп. Антонія. Въ числѣ предметовъ, принадлежавшихъ преп. Антонію, доселѣ благоговѣнно сохраняются шесть мозаичныхъ иконъ, двѣ фелони и орарь, не-

большой колоколь и камень, на которомъ преподобный приплыль въ Новгородъ. Въ монастырской библиотекѣ хранятся много старопечатныхъ книгъ и древнихъ рукописей. Въ первую пятницу послѣ Петрова дня совершается вокругъ собора торжественный крестный ходъ съ мощами преп. Антонія и съ чудотворными иконами новгородскихъ церквей.

Боровичскій Свято-Духовъ монастырь, въ Боровичск. у.,

находится вблизи города Боровичи съ западной его стороны. Мѣстность, гдѣ расположенъ монастырь, очень красива и живописна. Она представляеть изъ себя равнину, окруженную съ трехъ сторонъ высокими холмами, покрытыми густымъ хвойнымъ лѣсомъ, съ четвертой стороны его огибаеть быстрая полноводная рѣка Мста. Все дышитъ здѣсь миромъ и уединеніемъ, располагающимъ душу къ тихому созорпанію и молитвѣ.

Когда и кѣмъ основана здѣсь обитель, объ этомъ не сохранилось никакихъ свѣдѣній, потому что монастырскій архивъ погибъ во время

одного пожара. Во всякомъ случаѣ изъ древней надписи, находящейся на ракъ покоющагося здѣсь преп. Іакова, можно заключить, что монастырь основанъ приблизительно въ началѣ XIV вѣка. Въ первое время



Боровичскій Свято-Духовъ м., въ Боровичскомъ уездѣ.

своего существованія монастырь за отсутствіемъ всякихъ средствъ былъ въ очень жалкомъ состояніи и походилъ болѣе на приходскую церковь; при которой жили черноризцы. Извѣстность монастыря начинается съ половины XV вѣка, со времени появленія здѣсь мощей преп. Іакова, которыя во время весенняго ледохода чудесно были принесены на льдинѣ. Чудеса нетлѣнныхъ мощей привлекли къ монастырю всеобщее вниманіе. Онъ сталъ извѣстенъ даже царю Іоанну Грозному, который надѣлилъ его землями и угодьями. Но благосостояніе монастыря не могло развиться прочно: въ 1612 году онъ былъ сильно опустошенъ шайками шведовъ, поляковъ и русскихъ бродягъ. Монастырь началъ приходить въ упадокъ. По указу патріарха Никона, мощи преп. Іакова были перенесены отсюда въ Иверскій монастырь, къ которому впослѣдствіи была приписана и Боровичская обитель. Одно время монастырь былъ въ зависимости отъ Александрo-Невской лавры. Только при введеніи монастырскихъ штатовъ монастырю была возвращена самостоятельность, и онъ былъ оставленъ за штатомъ. Монастырь по количеству братіи весьма невеликъ. Управляетъ имъ архимандритъ.

Храмовъ пять: соборный во имя Сочествія Св. Духа, въ честь Иверской иконы Божіей Матери, во имя преп. Іакова, за монастырской оградой— въ честь иконы Божіей Матери «Умиленіе» и во имя св. Параскевы. Въ монастырѣ хранится часть (ребро) мощей преп. Іакова, которые въ настоящее время покоятся въ Иверскомъ монастырѣ. Особенно торжественно празднуются въ монастырѣ вторникъ пасхальной недѣли въ память приплытія мощей преп. Іакова и всѣ пятницы, начиная съ 9-й недѣли по Пасхѣ до Ильинской пятницы. Крестные ходы совершаются изъ монастыря въ городской соборъ въ день Пятидесятницы и въ праздникъ Введенія, а изъ собора въ монастырь въ день Сочествія Св. Духа и 23 октября. При монастырѣ имѣется хорошая гостинница для богомольцевъ. Отъ Новгорода монастырь отстоитъ на 180 вер., а отъ линіи желѣзной дороги на 37 вер.

Воскресенскій монастырь, въ Новгородскомъ уѣздѣ. Воскресенскій монастырь находится на берегу рѣки Лезны, въ 110 верстахъ отъ Новгорода. Онъ основанъ съ миссіонерскими цѣлями въ 1894 г. на мѣстѣ упраздненной Макарьевской пустыни. Управляетъ имъ игумень. Храмъ одинъ въ честь Успенія Божіей Матери.

Вяжицскій Николаевскій монастырь, близъ Новгорода, находится въ 12 верстахъ отъ него къ западу. Онъ расположенъ въ лѣсу на болотистомъ мѣстѣ «Вяжицахъ», на лѣвомъ берегу рѣки Колонки. Устроена обитель въ концѣ XIV вѣка (точный годъ неизвѣстенъ) монахами Евфросиномъ, Игнатіемъ, Галактіономъ и пришедшимъ къ нимъ священникомъ Пименомъ, который былъ первымъ игуменомъ этой обители. Особенно много для благоустроенія монастыря потрудился постриженникъ его, а потомъ и архіепископъ новгородскій, Евфимій II. Въ настоящее время обителью управляетъ архимандритъ.

Храмовъ два: соборный двухъэтажный, вверху въ честь св. Николая Чудотворца, внизу—во имя св. Евфимія. Здѣсь у праваго клироса почиваютъ подъ спудомъ его мощи; надъ гробницей висятъ его желѣзные вериги. Въ иконостасѣ Николаевского храма замѣчательны древнія иконы св. Николая, современная основанію монастыря, икона св. Евфимія и образъ Знаменія. Подъ мѣстными иконами въ иконостасѣ изображены, между прочимъ, греческіе философы и сивиллы со свитками. Второй храмъ, соединенный съ первымъ галлереей, также двухъэтажный: въ верхнемъ этажѣ церковь Вознесенія, въ нижнемъ — въ честь Іоанна Богослова. Въ монастырской бібліотекѣ имѣются 175 старинныхъ подлинныхъ грамотъ, древнѣйшія изъ которыхъ восходятъ къ временамъ Іоанна Грознаго.

Иверскій Валдайскій монастырь, въ Валдайскомъ уѣздѣ. Въ трехъ верстахъ отъ города Валдая, на одномъ изъ небольшихъ острововъ живописнаго Валдайскаго озера мирно пріютилась знаменитая Ивер-

ская Богородицкая обитель, славная своей прошлой исторіей, своими замѣчательными святынями, своимъ чрезвычайно красивымъ мѣстоположеніемъ.

Валдайская возвышенность есть самая высокая точка Европейской Россіи и открываетъ взору наблюдателя много красивѣйшихъ, величественныхъ видовъ. Особенной красотой отличается Валдайское озеро, сияющее своими прозрачными, кристалльно-чистыми глубокими водами, покрытое группами зеленѣющихъ острововъ съ узкими проливами, окаймленное извилисто-прихотливой рамой живописныхъ береговъ со множествомъ селеній, храмовъ и красивымъ городомъ Валдаемъ. Островъ, на которомъ расположена обитель, занимаетъ пространство въ 8 десятинъ и весь занятъ монастырскими строениями, садами и огородами. Къ юго-западу отъ него тянется узкой грядою непосредственно-примыкающій къ нему островъ Рябинкинъ, отдѣляющійся отъ материка узкимъ проливомъ, на которомъ устроенъ плавучій мостъ. Основаніе Валдайскаго монастыря и его дальнѣйшая историческая судьба тѣсно связаны съ именемъ знаменитаго патріарха Никона.

Будучи еще митрополитомъ новгородскимъ, Никонъ при своихъ проѣздахъ чрезъ Валдай въ Москву замѣтилъ красоту озера и рѣшилъ устроить здѣсь обитель. О своемъ намѣреніи Никонъ повѣдалъ царю Алексѣю Михайловичу, который съ живѣйшей радостью одобрилъ мысль своего любимца о созданіи на Валдаѣ обители и общалъ ей свое покровительство и всяческую поддержку. При своемъ путешествіи въ Соловки за мощами св. Филиппа для перевезенія ихъ въ Москву Никонъ удостоился видѣнія этого праведника, который также одобрилъ его намѣреніе. Сдѣлавшись вскорѣ послѣ этого патріархомъ, Никонъ осуществилъ свою давнишнюю мысль. Еще въ бытность свою архимандритомъ Новоспасскаго монастыря въ Москвѣ, Никонъ много слышалъ о чудесахъ Иверской Божіей Матери на Аѳонѣ, о строгой подвижнической жизни иноковъ Иверскаго Аѳонскаго монастыря и, пользуясь пребываніемъ въ Москвѣ иверскаго архимандрита Пахомія, просилъ его снять точную копію съ чудотворнаго Иверскаго образа и прислать его въ Москву вмѣстѣ съ планомъ Иверской обители, что и было исполнено. При созданіи Валдайскаго монастыря Никонъ принялъ за образецъ Иверскую обитель и назвалъ ее ея именемъ. Въ 1653 году начались постройки монастырскихъ храмовъ и зданій подъ ближайшимъ наблюденіемъ патріарха и при дѣятельной поддержкѣ царя и вельможъ. Самъ патріархъ торжественно освятилъ новосозданную обитель, помѣстилъ въ ней богато украшенную икону Иверской Богоматери и приказалъ перенести сюда изъ Боровичскаго монастыря мощи св. Іоакова. Во все время патріаршества Никона Валдайская обитель находилась въ самомъ цвѣтущемъ со-

стояніи подъ его могущественнымъ покровительствомъ. Но со времени паденія патриаршей власти и вліянія Никона началось быстрое пониженіе благосостоянія обители. Она перестала теперь пользоваться царскими милостями, постепенно теряла свои обширныя вотчины, приходила въ упадокъ и, по указу Петра Великаго, въ 1712 году была приписана къ Александро-Невской лаврѣ. Впрочемъ, въ 1740 г. монастырю была возвращена самостоятельность, но съ большимъ матеріальнымъ ущербомъ. Послѣдовавшіе затѣмъ пожары довершили бѣдствія обители. И лишь только благодаря энергіи ея настоятелей она была спасена отъ запустѣнія и даже достигла значительнаго процвѣтанія. Управляетъ ею архимандритъ.

Храмовъ пять: главный Успенскій соборъ построенъ въ стилѣ XVII вѣка. Величественный пяти-ярусный рѣзной иконостасъ содержитъ въ себѣ много древнихъ иконъ въ драгоценныхъ окладахъ. За правымъ клиросомъ въ кюль подъ сѣнью находится чудотворная икона Иверской Божіей Матери. Празднованіе ей съ крестнымъ ходомъ бываеъ во вторникъ Свѣтлой недѣли. За лѣвымъ клиросомъ подъ балдахиномъ въ серебряной ракъ почиваютъ открыто мощи преп. Іакова. Съ правой стороны собора, въ углубленіи близъ Иверской иконы хранятся въ серебряныхъ ковчеггахъ частицы мощей (48) многихъ угодниковъ Божіихъ. При выходѣ изъ собора висятъ портреты патр. Никона и царя Алексѣя Михайловича. Другіе храмы во имя Богоявленія Господня, въ честь Сочествія Св. Духа, во имя св. Іакова Боровичскаго, во имя Архистратига Михаила и во имя св. Филиппа, митрополита московскаго. Крестные ходы, кромѣ вторника Свѣтлой недѣли, бывають еще 25 марта и 21 мая. Память преп. Іакова чтится 22 мая и 23 октября. Имѣется богатая ризница со многими древними драгоценными вещами и хорошая бібліотека. Вокругъ монастыря идетъ высокая каменная ограда съ башнями.



Иверскій Валдайскій монастырь, близъ Валдая

Ирапская Филиппова пустынь, въ Череповецкомъ уѣздѣ.

Ирапская Филиппова пустынь находится въ 50 верстахъ къ сѣверо-западу отъ уѣзднаго города Череповца. Она расположена на правомъ берегу рѣки Андоги, между рѣчками Большимъ и Малымъ Ирапами, въ мѣстности «Красный боръ». Основана пустынь въ началѣ XVI вѣка ученикомъ преп. Корнилія Комельскаго преп. Филиппомъ Ирапскимъ. Матеріальное развитіе пустыни шло очень медленно, поэтому патриархомъ Іоакимомъ она была приписана къ Воскресенскому Череповецкому монастырю, а при учрежденіи монастырскихъ штатовъ упразднена. Въ концѣ XVIII вѣка она была возстановлена и продолжала развиваться въ церковномъ и матеріальномъ отношеніи. По количеству братіи обитель немногочисленна, управляетъ ею игумень.

Храмовъ два: во имя Св. Троицы и въ честь Казанской Божіей Матери. Въ Троицкомъ храмѣ подъ спудомъ покоятся мощи преп. Филиппа. Въ Казанскомъ храмѣ находится старинная икона Казанской Божіей Матери, принесенная сюда, по преданію, самимъ преп. Филиппомъ. 8 мая совершается крестный ходъ вокругъ пустыни въ память прибытія сюда преп. Филиппа. Ближайшая станція желѣзной дороги «Кадуѣ» Спб.-Вологодской жел. дор. въ 20 верстахъ. Почтовое отдѣленіе «Станъ» въ 3 верстахъ. Въ г. Череповцѣ имѣется подворье Ирапской пустыни.

Кирилло - Бѣлозерскій монастырь, въ Кирилловскомъ уѣздѣ. Обитель находится возлѣ города Кириллова, на берегу Сиверскаго озера, при рѣкѣ Свигѣ. Это одинъ изъ замѣчательнѣйшихъ монастырей Россіи по своему славному историческому прошлому, памятникомъ котораго доселѣ остаются грандіозныя монастырскія стѣны съ башнями и бойницами, многочисленные храмы и зданія, богатѣйшая ризница и знаменитая бібліотека.

Основателемъ обители былъ преп. Кириллъ Бѣлозерскій, первый насадитель иночества въ Бѣлозерскомъ краѣ. Онъ былъ настоятелемъ Московскаго Симонова монастыря. Стремясь къ уединеннымъ подвигамъ, онъ однажды во время молитвы предъ иконой Богоматери услышалъ голосъ, повелѣвающій ему идти на Бѣлозеро. Уже шестидесятилѣтній старецъ, истощенный непрестанными подвигами, пришелъ онъ въ пустынные добры на берегъ Сиверскаго озера и здѣсь на высокому холмѣ выкопалъ себѣ пещеру и водрузилъ крестъ. Это было въ 1397 году, который считается годомъ основанія Бѣлозерской обители. Скоро вокругъ великаго подвижника образовалась монашеская община, и создалась обитель, въ которой преп. Кирилломъ былъ введенъ строгій иноческій уставъ. Послѣ смерти преп. Кирилла основанный имъ монастырь продолжалъ быстро развиваться, и извѣстность его росла. Монастырь часто посѣщали великіе князья и цари московскіе, щедро осыпавшіе его сво-

ими благодѣяніями. Самъ Іоаннъ Грозный иногда подолгу жилъ здѣсь и даже высказывалъ свое желаніе навсегда остаться тутъ, принявъ иноческое постриженіе. Въ эпоху буйства опричины и страшныхъ казней боярства многіе изъ опальныхъ бояръ искали здѣсь убѣжища, принимали противъ воли иночество и, продолжая вести и здѣсь роскошную, разгульную мірскую жизнь, сильно ослабили строгость иноческаго устава, что вызвало извѣстное обличительное посланіе Грознаго въ Бѣлозерскій монастырь. Нѣкоторое время здѣсь жилъ въ заточеніи Никонъ, лишенный патриаршества.

Въ эпоху смуты монастырь неоднократно отражалъ нападенія польскихъ и литовскихъ шаекъ, бродившихъ по сѣверу Россіи послѣ неудачной осады Троице-Сергіевой лавры. Это важное стратегическое значеніе монастыря побудило московское правительство сильнѣе укрѣпить его. По приказу царя Алексѣя Михайловича вокругъ монастыря была возведена огромная стѣна, которая по своей величинѣ является первою въ Россіи до настоящаго времени. Она тянется на 1½ версты; въ высоту имѣетъ 5 саж., въ ширину 3 саж.; по ея галлереймъ можно свободно пробѣгать на четверкѣ лошадей. Въ разныхъ мѣстахъ надъ нею возвышаются огромныя башни до 25 саж. высоты, съ вершины которыхъ открывается чудный видъ на озеро и окрестности. При монастырѣ образовалась даже цѣлая слобода, изъ которой возникъ потомъ городъ Кирилловъ. Монастырь сталъ богатѣйшей въ Россіи обителью, не разъ помогавшею государству своею казною и имуществомъ.



Кирилло-Бѣлозерскій м., въ Кирилловскомъ у.

Послѣ 1764 г., когда отъ него отобраны были всѣ вотчины, монастырь сталъ бѣднѣть и оказался даже не въ состояніи поддерживать свои многочисленныя зданія, такъ что Св. Синодъ въ 1835 году былъ принужденъ ассигновать своихъ 70,000 руб. на ремонтъ обители. Въ настоящее время монастырь по количеству братіи немногочислен-



Келія и колодезь преп. Кирилла Бѣлозерскаго въ его обители.



Железные вер-
риги преп. Ки-
рилла Бѣлозер-
скаго.

ненъ: всего около 50 иноковъ. Управляетъ архимандритъ. Памятникомъ былого величія обители являются многочисленные храмы, число которыхъ доходитъ до одиннадцати. По храмамъ и постройкамъ монастырь раздѣляется на двѣ части: на большой съ 9 храмами и малый—Ивановскій—съ 2 церквами. Особенно замѣчательнъ главный храмъ—древній Успенскій соборъ, построенный въ концѣ XV вѣка: въ немъ хранится мѣстночтимая Смоленская икона Божіей Матери, и храмъ во имя преп. Кирилла Бѣлозерскаго, въ которомъ покоятся подъ спудомъ его мощи.

Въ маломъ—Ивановскомъ монастырѣ подъ каменной палаткой сохраняется деревянная келія преп. Кирилла, его колодезь и крестъ. Въ монастырской ризницѣ хранятся другія вещи преп. Кирилла: фелонь, подрясникъ, деревянный сосудъ, овчинный тулупъ, шерстяной колпакъ, орѣховый костыль, кожаный поясъ и сумка, ковшъ, святцы, писанные его рукою на пергаментѣ, и духовное завѣщаніе на имя князя Андрея Можайскаго.

Монастырь изстари славился своею богатою библіотекою. Наиболѣе цѣнная ея часть—рукописи—въ количествѣ 1,350 переданы отсюда въ библіотеку С.-Петербургской Духовной Академіи. Въ былыя времена здѣсь существовалъ арсеналъ, заключавшій въ себѣ до 9,000 древнихъ вооруженій; теперь онъ вывезенъ отсюда частью въ Новгородъ, частью въ Петербургскій Артиллерійскій музей. Крестный ходъ совершается 28 іюля съ чудотворной Смоленской иконой. Празднованіе преп. Кириллу положено 9 іюня.

Кирилловъ-Бѣлый Новоозерскій монастырь, въ Кирилловскомъ уѣздѣ, находится въ 37 верстахъ отъ уѣзднаго города Бѣлозерска на одномъ изъ острововъ Нового озера. По своему мѣстоположенію монастырь представляетъ одинъ изъ красивѣйшихъ уголковъ здѣшняго края. Основанъ онъ въ 1517 году

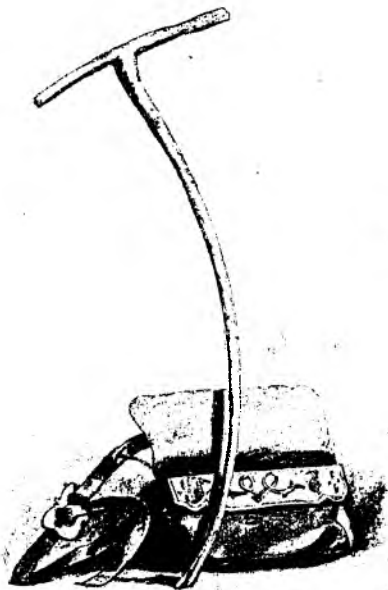

Черешневый посохъ и сумка преп. Кирилла Бѣлозерскаго.

въ княженіе великаго князя Василя III Иоанновича преп. Кирилломъ, инокомъ Корниліева Комельскаго монастыря. Обитель въ древнее время пользовалась благодѣяніями великихъ князей и царей московскихъ, которые нерѣдко лично посѣщали монастыри и награждали ихъ богатыми вкладами и вотчинами. Въ монастырѣ до настоящаго времени хранится много дарственныхъ грамотъ и вещей, принесенныхъ въ даръ обители отъ русскихъ государей и иныхъ именитыхъ людей. Въ настоящее время число братіи подъ управленіемъ архимандрита невелико.

Храмовъ три. Главный храмъ въ честь Воскресенія Христова, построенный на средства знаменитаго боярина Морозова, извѣстнаго любимца царя Алексѣя Михайловича. Здѣсь въ серебряной ракъ покоится мощи преп. Кирилла Новоозерскаго. Другіе два храма въ честь Смоленской Божіей Матери и надъ святыми воротами—во имя апостоловъ Петра и Павла. Рядомъ съ монастыремъ на Кобылиной горѣ въ Тихвинской церкви находится чудотворная икона Богоматери, принесенная сюда самимъ преп. Кирилломъ. Въ праздникъ Тихвинской иконы Божіей Матери сюда изъ монастыря бываетъ крестный ходъ.

Клопскій монастырь, въ Новгородскомъ уѣздѣ, расположенъ въ 22 верстахъ отъ Новгорода, въ живописной мѣстности на правомъ берегу рѣки Веряжи, недалеко отъ впаденія ея въ озеро Ильмень. Когда и кѣмъ основана эта обитель, объ этомъ не сохранилось никакихъ свѣдѣній. Въ 1408 году, когда впервые о ней упоминается въ лѣтописяхъ, она уже существовала. Въ этомъ году въ нее пришелъ преп. Михаилъ, клопскій чудотворецъ. Въ смутное время монастырь былъ разоренъ шведами и возобновился только по приказу царя Михаила Феодоровича, который покровительствовалъ ему. Обитель содержитъ очень незначительное количество братіи. Управляется игуменомъ.

Храмовъ два. Главный соборный во имя Св. Троицы, выстроенный первоначально въ началѣ XV вѣка княземъ Константиномъ Дмитріевичемъ. Здѣсь подъ спудомъ почиваютъ мощи преп. Михаила Клопскаго. Тутъ же находятся двѣ замѣчательныя по своей древности иконы: Св. Троицы и преп. Михаила. Второй храмъ во имя св. Николая Чудотворца. Въ ризницѣ хранятся нѣсколько старинныхъ напрестольныхъ крестовъ, панагій и др. церковныхъ предметовъ. 23 іюня, въ воспоминаніе прихода преп. Михаила Клопскаго, совершается крестный ходъ въ монастырь изъ сосѣднихъ селъ; а 15 сентября бываетъ крестный ходъ изъ монастыря въ деревню Заваль.

Въ монастырѣ до сего времени сохраняется колодезь, образованный изъ того источника, который былъ изведенъ во время засухи молитвою преп. Михаила. Полустанокъ Старо-русской ж. д. «Воробейка» находится въ 9¹/₂ верстахъ отъ монастыря.

Кречевскій Николаевскій монастырь, въ Старорусскомъ уѣздѣ. Эта обитель расположена на лѣвомъ берегу рѣки Полисти, въ трехъ верстахъ отъ города Старой Руссы. Время основанія и основатель совершенно неизвѣстны: никакихъ письменныхъ и устныхъ сказаній объ этомъ не сохранилось. До введенія монастырскихъ штатовъ (въ 1764 г.) обитель была приписана къ Александро-Невской лаврѣ, а съ 1764 года—къ Старорусскому Преображенскому монастырю, въ вѣдѣннн котораго состоитъ до настоящаго времени. При обители имѣется одинъ храмъ деревянный, во имя преп. Сергія Радонежскаго.

Мало-Кирилловъ Покровскій монастырь, близъ Новгорода, расположенъ въ 4 верстахъ отъ Новгорода на возвышенномъ островѣ, образуемомъ рѣками Волховцемъ и Ловощною. Время основанія его скрывается въ глубокой древности. Первый разъ въ лѣтописяхъ упоминается о немъ подъ 1196 годомъ, когда здѣсь заложена была каменная церковь во имя св. Кирилла братьями-крестьянами Дмитріемъ и Константиномъ. Поэтому можно думать, что обитель возникла приблизительно въ половинѣ XII вѣка. Кѣмъ именно и при какихъ обстоятельствахъ она основана, объ этомъ не сохранилось никакихъ свѣдѣній. Извѣстно, далѣе, что монастырь пользовался особеннымъ покровительствомъ и поддержкой со стороны Іоанна Грознаго. Въ Смутное время онъ подвергся нашествію со стороны шведовъ. Количество братіи въ настоящее время крайне немногочисленно. Управляетъ игумень.

Храмовъ два: во имя св. Кирилла, патріарха александрійскаго, и второй—въ честь Покрова Пресвятой Богородицы. Въ монастырѣ покоятся подъ спудомъ мощи преп. Арсенія, архіепископа новгородскаго, который во время страшныхъ новгородскихъ казней Іоанна Грознаго осмѣлился открыто обличить царя въ несправедливой жестокости. Въ библиотекѣ хранятся древнее рукописное евангеліе, писанное полууставомъ, и нѣсколько старопечатныхъ книгъ. У монастыря съ городомъ имѣется перевозъ.

Моденскій Николаевскій монастырь, въ Устюженскомъ уѣздѣ. Моденскій монастырь находится въ 35 верстахъ отъ города Устюжны, на возвышенномъ песчаномъ берегу рѣки Мологи, близъ устья впадающей въ нее рѣки Моденки. Точныхъ документальныхъ извѣстій о времени возникновенія монастыря не сохранилось. Но на основаніи мѣстнаго преданія можно предполагать, что онъ возникъ въ концѣ XV вѣка. Называютъ основателемъ монастыря именитаго московскаго купца Строганова, который, въ благодарность за свое спасеніе во время бури на рѣкѣ Мологѣ, устроилъ обитель во имя св. Николая Чудотворца. Изъ хранящихся въ монастырской библиотекѣ грамотъ видно, что обитель пользовалась покровительствомъ московскихъ царей, начиная съ Іоанна Гроз-

наго. Послѣ 1764 г. матеріальное благосостояніе обители сильно пошатнулось, и обитель во все послѣдующее время своего существованія не могла вернуть себѣ былого блеска и процвѣтанія. Въ настоящее время монастырь содержится, главнѣйше, на пожертвованія благотворительей. Управляется онъ игуменомъ.

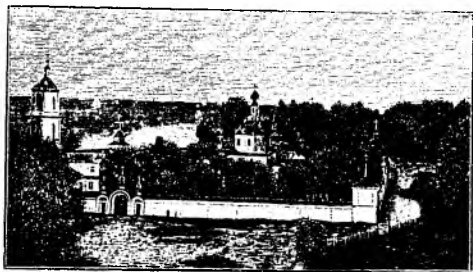

Моденскіи Николаевскіи м., въ Устюженскомъ у

Храмовъ два: во имя св. Николая Чудотворца и въ честь Богоявленія Господня. Въ главномъ храмѣ находится чудотворная явленная икона Николая Чудотворца. Эта икона съ крестнымъ ходомъ 12 октября носится въ городъ Устюжну и остается тамъ для служенія молебновъ до 14 ноября. Съ открытіемъ навигаціи по рѣкѣ Мологѣ ходятъ пароходы изъ Рыбинска до Устюжны. При Моденскомъ монастырѣ устроена пароходная пристань.

Шалочская Гурьева пустынь, въ Устюженскомъ уѣздѣ, при Моденскомъ монастырѣ. Эта пустынь расположена при владѣніи рѣки Шалочи въ Мологу, въ 5 верстахъ отъ Моденскаго Николаевскаго монастыря. Основана она священно-инокомъ Гуріемъ въ самомъ началѣ XVII столѣтія. Пустынь всегда была скудна матеріальными средствами, поэтому еще при патриархѣ Іоакимѣ она лишилась своей самостоятельности и была сначала приписана къ Воскресенскому Череповецкому монастырю. Въ пустыни имѣется одинъ храмъ, каменный, въ честь Успенія Божіей Матери, съ двумя придѣлами: во имя Всѣхъ Святыхъ и во имя св. Іоанна Богослова.

Отенскій монастырь, въ Крестецкомъ уѣздѣ. Эта обитель расположена на лѣсистомъ берегу рѣки Большой Вишеры, въ 50 верстахъ отъ Новгорода. Когда и кѣмъ основанъ монастырь, неизвѣстно. Но несомнѣнно, что въ началѣ XV столѣтія онъ уже существовалъ подъ названіемъ Харитоновой пустыни, по имени архимандрита Харитона. Вскорѣ послѣ своего возникновенія монастырь былъ близокъ къ заустѣнью. Но въ 1462 году онъ былъ возобновленъ и переустроенъ новгородскимъ архіепископомъ Іоною. Обителью управляетъ игуменъ. Братія немногочисленна.

Храмовъ три: соборный въ честь Рождества Іоанна Предтечи, другой—во имя Николая Чудотворца и третій—во имя св. Іоны, архіепископа новгородскаго. Въ этомъ храмѣ подъ спудомъ покоятся его мощи. Въ соборномъ храмѣ находится мѣстнотимая Тихвинская икона Божіей Матери. 26 іюня совершается крестный ходъ вокругъ монастыря,

а въ Ильинскую пятницу—въ часовню надъ колодезь, выкопаннымъ, по преданію, самимъ Іоною. Почтово-телеграфное отдѣленіе въ Спасской Полисти, въ 30 верстахъ отъ монастыря.

Перекомскій монастырь, въ Новгородскомъ уѣздѣ. Перекомскій, или иначе Перекопскій, монастырь находится въ 25 верстахъ отъ Новгорода на правомъ западномъ берегу Ильменскаго озера, близъ рѣки Веренды. Основанъ онъ преп. Ефремомъ въ 1413 году; въ половинѣ XVI вѣка онъ былъ перенесенъ на его настоящее мѣсто игуменомъ Романомъ. Въ Смутное время обитель была разграблена шведами и восстановлена лишь въ царствованіе Алексѣя Михайловича бояриномъ Θεодоромъ Воборыкинымъ. Но матеріальныя средства ея были незначительны; поэтому въ 1764 году она была снова закрыта и только въ 1796 году съ переводомъ въ него инокъ Розважскаго монастыря возродилась къ новой жизни. Управление архимандричье.

Храмъ одинъ во имя Богоявленія Господня съ двумя придѣлами: во имя св. Николая и во имя преп. Ефрема Перекомскаго. Въ этомъ придѣлѣподъ спудомъ почиваютъ его мощи. Празднованіе въ честь его бываетъ 26 сентября и 16 мая. Къ Перекомскому монастырю приписана находящаяся въ Новгородѣ часовня Чуднаго Креста. Этотъ крестъ весьма древній и прославленный многими чудесами. Онъ имѣетъ въ вышину 3 арш. 6 верш., средній поперечникъ—2 арш. 3 верш.

Реконская Троицкая пустынь, въ Тихвинскомъ уѣздѣ. Реконская Свято-Троицкая пустынь находится въ 49 верстахъ отъ г. Тихвина близъ небольшой извилистой рѣки Реконки. Она расположена на ровной низменной мѣстности, окруженной лѣсами и болотами. Время и обстоятельства возникновенія Реконской пустыни покрыты мракомъ неизвѣстности. Однако въ концѣ царствованія Алексѣя Михайловича она была уже извѣстна, какъ существующая. По причинѣ неблагоприятныхъ условій своего внѣшняго положенія пустынь была скудна ма-



Реконская Троицкая пустынь, въ Тихвинскомъ уѣздѣ.

теріальными средствами и потому при введеніи штатовъ закрыта, обращена въ приходскую церковь и приписана къ Тихвинскому монастырю. Возрожденіе пустыни началось только въ половинѣ XIX столѣтія. Оно совершилось благодаря неусып-

нымъ, самоотверженнымъ трудамъ схимонаха старца Амфилохія, финна по происхожденію, но принявшаго православіе и посвятившаго себя трудамъ и подвигамъ иноческой жизни. Въ результатъ его самоотверженной дѣятельности на пользу упраздненной Реконской пустыни послѣдовало Высочайшее соизволеніе на возстановленіе этой пустыни съ возвращеніемъ ей самостоятельности (1860 г.). Управляетъ пустынью игумень.

Храмовъ три. Главный соборный въ честь Св. Троицы. Здѣсь находится древняя чудотворная икона Св. Троицы, въ XIII вѣкѣ обрѣтенная на камнѣ звѣроловами. Рядомъ съ алтаремъ находится могила схимонаха Амфилохія. Другіе два храма во имя преп. Сергія и Германа валаамскихъ и деревянный — во имя Св. Троицы. Въ трехъ верстахъ отъ пустыни находится скетъ съ часовнею во имя св. Тихона Задонскаго, устроенный Амфилохіемъ для безмолвнаго уединенія подвижниковъ, ищущихъ высшаго духовнаго совершенства.

Синеозерская Троицкая пустынь, въ Устюженскомъ уѣздѣ. Основана была эта пустынь въ 1600 году преподобно-мученикомъ Ефросимомъ, который 20 марта 1612 года принялъ мученическую смерть отъ рукъ разбойниковъ - поляковъ, разорявшихъ въ Смутное время Русь. Обитель никогда не отличалась благосостояніемъ. Въ настоящее время она упразднена и именуется Синеозерскимъ погостомъ.

Савво-Вишерскій монастырь, близъ Новгорода, находится на берегу Вишеры въ 10 верстахъ отъ Новгорода. Основана она преп. Саввою изъ рода бояръ Бороздиныхъ въ началѣ XV вѣка. Монастырь терпѣлъ много бѣдствій, лишений, въ 1764 г. былъ совсемъ упраздненъ и возобновился, главнымъ образомъ, по ходатайству генерала Березина. Обитель малолюдна. Управляетъ ею архимандритъ.

Храмъ одинъ, во имя Вознесенія съ двумя придѣлами: Покров-



Виды упраздненной Синеозерской обители: 1) Благовѣщенская церковь, 2) Колокольня, 3) Церковь во имя св. Іоанна Богослова.

скимъ и въ честь преп. Саввы Вишерскаго. Здѣсь покоятся подъ спудомъ мощи его. Своею большою древностью обращаетъ на себя вниманіе находящаяся въ этомъ же придѣлѣ храмовая икона. Крестные ходы совершаются въ праздникъ Вознесенія Господня, 1 октября, и въ первое воскресенье Великаго поста. Около монастыря находится часовня, въ которой хранится крестъ, водруженный преп. Саввою.

Сковородскій Михайловскій монастырь, въ Новгородскомъ уѣздѣ. Сковородскій монастырь находится въ 4 верстахъ къ югу отъ Новгорода, на правомъ берегу Волхова, за ручьемъ Шиловкой и Сиверсовымъ каналомъ.

Странное названіе этого монастыря объясняютъ тѣмъ, что мѣстность, гдѣ онъ расположенъ, по формѣ своей напоминаетъ сковороду, углублена посрединѣ и возвышена по краямъ. Основана обитель въ 1355 г. Моисеемъ, архіепископомъ новгородскимъ, который построилъ здѣсь церковь въ честь архангела Михаила. Храмъ этотъ, подновляемый неоднократно, существуетъ до настоящаго времени. Въ немъ покоятся въ бронзовой ракѣ мощи преп. Моисея. Изъ другихъ святынь замѣчательны древняя икона Николая Чудотворца и деревянный крестъ, обрѣтенный вмѣстѣ съ мощами преп. Моисея. Монастырь малолюднъ. Управляется архимандритомъ.

Сорская Нилова пустынь, въ Кирилловскомъ уѣздѣ. Сорская пустынь находится въ 15 верстахъ отъ города Кириллова при рѣкѣ Соркѣ, впадающей въ рѣку Бородаву. Основана она въ половинѣ XV столѣтія преп. Ниломъ, инокомъ Кирилло-Бѣлозерскаго монастыря. Преп. Нилъ далъ своимъ ученикамъ скитскій уставъ, поэтому и пустынь его сначала называлась скитомъ.

Пустынь вслѣдствіе недостаточности матеріальныхъ средствъ въ 1764 г. была приписана къ Кирилло-Бѣлозерскому монастырю. Самостоятельность ея возстановлена только въ половинѣ прошлаго столѣтія. Управляетъ ею игуменъ.

Храмовъ два: соборный въ честь Срѣтенія Господня, гдѣ позади праваго клироса подъ спудомъ покоятся мощи преп. Нила (память ему празднуется 7 мая), и другой храмъ во имя Покрова Пресвятой Богородицы надъ святыми воротами. Въ немъ стоитъ деревянная рака, въ которой прежде находились мощи преп. Нила.

Предтеченскій скитъ при Нило-Сорской пустыни. Этотъ скитъ приписанъ къ Нило-Сорской пустыни и находится съ нею въ самой тѣсной связи; въ 1852 г. схимонахомъ Ниломъ сюда перенесена была изъ Сорской пустыни церковь Іоанна Предтечи, и тѣмъ положено начало существованію скита. Здѣсь находится колодець, вырытый преп. Ниломъ Сорскимъ.

Успенскій скитъ при Нило-Сорской пустыни находится недалеко отъ нея. Устроенъ въ 1861 году схимонахомъ Ниломъ вмѣстѣ съ часовнями Голгоетской и Успенской.

Старорусскій Спасопреображенскій монастырь, въ Старой Руссѣ, расположенъ на сѣверо-восточной окраинѣ города Старой Руссы, близъ праваго берега рѣки Полиети. Основанъ монастырь въ 1192 году при новгородскомъ князѣ Ярославѣ Владиміровичѣ священникомъ Мартиріемъ, впоследствии архіепископомъ новгородскимъ. Въ продолженіе своей исторіи монастырь подвергался многоразличнымъ бѣдствіямъ и испытаніямъ, не разъ терпѣлъ разоренія и разграбленія отъ литовскихъ и польскихъ шаекъ, но, по усердію благочестивыхъ людей, не оставившихъ безъ попеченія св. обитель въ годину ея скорбей, она сохранила свою цѣлость и самостоятельность до нашихъ дней и теперь зачислена въ разрядъ первоклассныхъ, т. е. лучшихъ русскихъ монастырей. Управленію архимандричье.

Храмовъ три, и всѣ двухъэтажные. Главный храмъ соборный, холодный, въ честь Преображенія Господня; другіе два — во имя Рождества Христова и во имя Срѣтенія Господня. Главную святыню монастыря составляетъ Старорусская икона Божіей Матери, перенесенная сюда изъ Тихвина, гдѣ она находилась около 300 лѣтъ. Другая святыня — серебряный ковчегъ съ 50 частицами свв. мощей, принесенными въ даръ изъ новгородскаго Софійскаго собора. Въ монастырской ризницѣ хранятся нѣсколько старинныхъ вещей церковной утвари, нѣсколько старопечатныхъ книгъ, изъ которыхъ сбрашаютъ на себя вниманіе нѣсколько напрестольныхъ Евангелій и одно рукописное. Крестные ходы совершаются въ Омино воскресенье въ городской Воскресенскій соборъ, 5 іюля въ Кречевскій монастырь, въ первое воскресенье по Воздвиженіи изъ Воскресенскаго собора въ Старорусскій монастырь. Возлѣ монастыря имѣется бесплатная гостинница для странниковъ и богомольцевъ.



Спасопреображенскіи монастырь, въ Старой Руссѣ.

Тихвинскій Богородицкій монастырь, въ Тихвинѣ, расположенъ на окраинѣ города Тихвина, на берегу небольшой судоходной рѣки Тихвинки. Происхожденіе монастыря точно также, какъ и самого города Тихвина, тѣсно связано съ исторіей Тихвинской иконы

Божіей Матери. До явленія ся на томъ мѣстѣ, гдѣ стоитъ теперь городъ Тихвинъ, разстились пустынные болота и лѣса. Въ 1383 году здѣсь на мѣстѣ явленія иконы построена была небольшая деревянная церковь, а при ней возникло селеніе — Пречистенскій погостъ, давшій начало городу Тихвину. Церковь не разъ горѣла и возобновлялась вновь. Великій князь Василій III на собственные средства построилъ здѣсь каменную церковь Успенія, при которой, по желанію царя Іоанна Грознаго, основалась Тихвинская обитель. Она пользовалась всегда особеннымъ вниманіемъ и покровительствомъ русскихъ царей и государей. Въ Смутное время въ продолженіе трехъ мѣсяцевъ слишкомъ монастырь съ успѣхомъ выдерживалъ осаду шведовъ, которые должны были съ позоромъ отступить. Черезъ годъ нападентіе снова повторилось, но, благодаря заступничеству Царицы Небесной, монастырь опять былъ спасенъ. Это побудило московское правительство сильнѣе укрѣпить монастырь, оградивши его прочными каменными стѣнами. Въ качествѣ особой привилегіи, въ знакъ чести, архимандриты Тихвинскаго монастыря при богослуженіи пользуются преимуществами, присвоенными епископскому служенію.

Монастырь отличается обиліемъ храмовъ, которыхъ всѣхъ восемь. Главный храмъ соборный, въ честь Успенія Божіей Матери. Здѣсь у входа на столпъ находятся святыя монастыря — Тихвинская икона Божіей Матери, прославленная многими чудотвореніями. Здѣсь же находятся замѣчательныя по своей древности иконы св. Николая и Нерукотвореннаго Спаса. Празднества въ честь иконъ бывають въ Недѣлю православія, во вторникъ Свѣтлой недѣли, 26 іюня, 15 сентября и 1 февраля. Во всѣ эти дни совершаются крестные ходы, которые бывають еще и въ другіе дни; всѣхъ крестныхъ ходовъ, совершаемыхъ въ обители въ теченіе года, 22. Въ четвергъ Страстной недѣли совершается торжественный обрядъ омовенія иконы.

Въ ризницѣ хранятся нѣсколько старинныхъ рѣдкихъ вещей. Монастырская бібліотека насчитываетъ болѣе 2,000 томовъ книгъ духовнаго содержанія. Имѣется мужская и женская богадѣльня. Изъ города въ монастырь ведетъ великолѣпная березовая аллея, которая въ самомъ монастырѣ переходитъ въ липовую.

Тихвинскій Николо-Бесѣднѣй монастырь, близъ Тихвина, расположенъ въ 4 верстахъ отъ него. О происхожденіи монастыря существуетъ слѣдующее извѣстіе. Когда въ 1383 году на мѣстѣ явленія Тихвинской иконы былъ устроенъ храмъ Успенія, то членами причта былъ посланъ пономарь Георгій объявить въ окрестныя селенія о днѣ, назначенномъ для торжества освященія новосозданнаго храма. Возвращаясь обратно, за три версты отъ Тихвина, онъ вдругъ пораженъ былъ необычайнымъ видѣніемъ: на сосновой колодѣ предъ нимъ сидѣла Сама

Пречистая Богоматерь, а возлѣ нея стоялъ св. Николай Чудотворецъ. Богоматерь повелѣла Георгію объявить, чтобы на созданномъ въ честь Ея Успенскомъ храмѣ былъ поставленъ не желѣзный, а деревянный крестъ, потому что Сынъ Ея былъ распятъ на деревянномъ крестѣ. Въ память этого дивнаго событія здѣсь на мѣстѣ явленія и бесѣды Богоматери съ Георгіемъ тогда же была воздвигнута часовня во имя св. Николая, въ которой поставили крестъ, сдѣланный изъ той колоды, на которой возсѣдала Богоматерь. Въ 1510 году великій князь Василій III приказалъ воздвигнуть возлѣ часовни храмъ и устроить монастырь, который онъ наименовалъ Бесѣднымъ. Монастырю весьма покровительствовалъ сынъ Василія III, царь Іоаннъ Грозный, и украсилъ его новыми храмами. Бесѣдный монастырь никогда не отличался богатствомъ, но тѣмъ не менѣе онъ всегда былъ самостоятельнымъ и не былъ подчиненъ никакой другой обители.



Никола-Бесѣднѣй монастырь, близъ Тихвина.

Храмовъ два: соборный, во имя св. Николая Чудотворца, и второй—въ честь Владимірской иконы Божіей Матери. Въ этомъ храмѣ находится древняя икона, изображающая явленіе Богоматери клирику Георгію. Имѣется еще замѣчательная икона Бога Саваоа, написанная на доскѣ отъ того бревна, на которомъ было явленіе. Большой торжественностью отличается празднованіе дня явленія Божіей Матери Георгію 14 августа. Бываетъ крестный ходъ, который совершается еще и въ другіе дни: въ праздникъ Преполовенія, 1 августа, 29 августа и 14 сентября. Возлѣ монастыря по Ярославской дорогѣ находится каменная часовня, выстроенная вмѣсто древней деревянной; въ ней доселѣ стоитъ древній весьма чтимый деревянный крестъ. Около часовни помѣщается гостинница.

Храмовъ два: соборный, во имя св. Николая Чудотворца, и второй—въ честь Владимірской иконы Божіей Матери. Въ этомъ храмѣ находится древняя икона, изображающая явленіе Богоматери клирику Георгію. Имѣется еще замѣчательная икона Бога Саваоа, написанная на доскѣ отъ того бревна, на которомъ было явленіе. Большой торжественностью отличается празднованіе дня явленія Божіей Матери Георгію 14 августа. Бываетъ крестный ходъ, который совершается еще и въ другіе дни: въ праздникъ Преполовенія, 1 августа, 29 августа и 14 сентября. Возлѣ монастыря по Ярославской дорогѣ находится каменная часовня, выстроенная вмѣсто древней деревянной; въ ней доселѣ стоитъ древній весьма чтимый деревянный крестъ. Около часовни помѣщается гостинница.

Хутынский Варлаамовъ монастырь, близъ Новгорода. Обитель находится въ 10 верстахъ отъ Новгорода. Расположена она на правомъ высокомъ берегу Волхова и издали имѣетъ очень живописный видъ. Мѣстность эта въ старину называлась «Хутынь», т. е. худое, дурное мѣсто, потому что, по народному повѣрью, здѣсь жила нечистая сила. Хутынский монастырь одинъ изъ древнѣйшихъ на сѣверѣ. Возникъ онъ въ концѣ XII вѣка, въ эпоху расцвѣта богатства и могущества Великаго Новгорода. Основателемъ его былъ преп. Варлаамъ, сынъ

именитыхъ новгородскихъ гражданъ. Съ юныхъ лѣтъ стремясь къ подвижнической жизни, онъ въ 1192 году пришелъ въ Хутынъ и поселился здѣсь въ полномъ уединеніи. Однако это уединеніе продолжалось недолго: вскорѣ вокругъ него образовалась община иноковъ, и возникла обитель, получившая названіе Хутынской. Преп. Варлаамъ архіеппскопомъ новгородскимъ Григоріемъ былъ поставленъ во игумена и до самой своей кончины трудился въ этомъ санѣ на благо созданнаго имъ монастыря, въ которомъ и былъ погребенъ. Собственно, извѣстность монастыря начинается съ конца XV вѣка. Въ 1471 году Іоаннъ III посѣтилъ Хутынской монастырь и хотѣлъ было откопать гробницу преп. Варлаама, но оттуда вдругъ показался огонь, и устрешенный князь посѣпшилъ оставить свое намѣреніе. Съ этого времени онъ съ величайшимъ уваженіемъ относился къ монастырю и осыпалъ его своими благодѣянiami. Сынъ его, Василій III, и внукъ, царь Іоаннъ Грозный, также милостиво относились къ монастырю и оказывали ему всяческую поддержку. Поэтому, хотя обитель и пострадала отъ шведовъ въ Смутное время, однако, еще въ XVIII вѣкѣ она была одной изъ богатѣйшихъ. При учрежденіи монастырскихъ штатовъ Хутынской монастырь отнесенъ къ первому классу.

Управляется онъ викаріями новгородской епархіи.

Храмовъ четыре. Главный соборный, въ честь Преображенія Господня. Здѣсь подъ спудомъ покоятся мощи преп. Варлаама въ серебряной богато украшенной ракъ. Тутъ же находятся 3 древнія иконы съ изображеніемъ преп. Варлаама. Другіе храмы во имя Варлаама Хутынскаго, во имя Всѣхъ Святыхъ и во имя Іоанна Богослова. Въ придѣлѣ Преображенскаго собора во имя Архангела Гавріила погребенъ знаменитый русскій поэтъ Державинъ. Въ монастырѣ хранится нѣсколько вещей, принадлежавшихъ преп. Варлааму: фелонь, епитрахиль, поручи, подрясникъ, власяница, металлическій крестъ. Въ ризницѣ хранится много драгоценныхъ вещей изъ церковной утвари, пожертвованныхъ разными именитыми историческими лицами. Между прочимъ здѣсь находится трость Іоанна III, которую онъ оставилъ въ Хутынскомъ монастырѣ во время своего посѣщенія. Въ библіотекѣ сохраняется много жалованныхъ грамотъ великихъ князей и царей московскихъ, рукописныхъ и старопечатныхъ книгъ. Память преп. Варлаама чтится 6 ноября; въ этотъ день, по его завѣщанію, одѣляютъ всѣхъ богомольцевъ деньгами и ломтями монастырскаго хлѣба. Въ первую пятницу Петрова поста совершается крестный ходъ въ обитель изъ новгородскаго Софійскаго собора.

Юрьевъ монастырь, близъ Новгорода. Знаменитая своей древностью, своей исторіей, своими величественными богатыми храмами Юрьева обитель находится въ 3 верстахъ отъ Новгорода. Расположена она въ

мѣстности чрезвычайно красивой, живописной, невольно чарующей взглядъ каждаго, — на лѣвомъ берегу р. Волхова, при устьѣ Княжева ручья. Время основанія обители относится къ самой глубокой древности. Первоначальное основаніе обители положено въ 1030 году княземъ Ярославомъ Мудрымъ (въ крещеніи Георгіемъ), который въ это время построилъ здѣсь деревянную церковь во имя св. Георгія. Въ 1199 году сыномъ великаго князя Мстислава св. Всеволодомъ значительно расширены монастырскія постройки. Монастырь съ самаго же начала своего существованія находился подъ неизмѣннымъ покровительствомъ великихъ князей, а потомъ и царей московскихъ. Въ продолженіе своего многолѣтняго существованія обитель хотя и подвергалась многоразличнымъ бѣдствіямъ, — пожарамъ, вражескимъ нашествіямъ и т. д., — но, благодаря поддержкѣ государей и другихъ знатныхъ благотворителей, она быстро и легко овра-

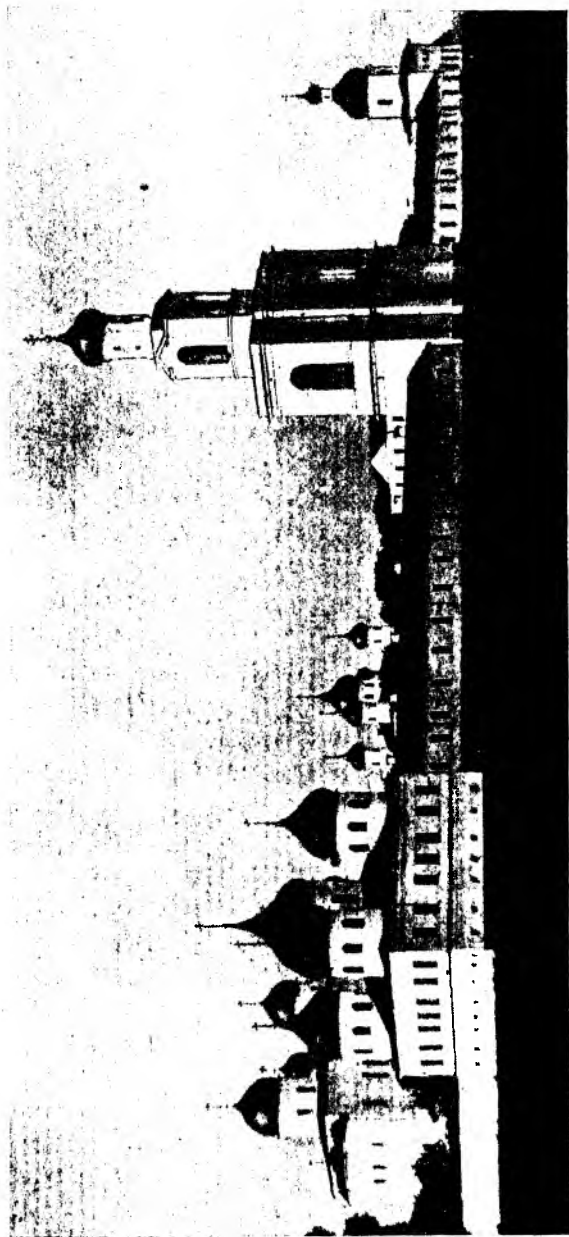

Юрьевъ монастырь, близъ Новгорода.

влялась отъ всѣхъ разореній и продолжала расти и процвѣтать. Въ XVIII вѣкѣ она была одною изъ богатѣйшихъ обителей русскихъ.

Но 1764 годъ нанесъ тяжкій ударъ Юрьеву монастырю: съ отобраніемъ всѣхъ его имѣній, благосостояніе его въ корнѣ было подорвано. Монастырь сталъ было приходить въ ветхость и запустѣніе, но Господу благоугодно было сохранить и даже еще болѣе возвеличить обитель. Возрожденіе Юрьева монастыря, совершившееся въ первой половинѣ XIX столѣтія, тѣсно связано съ именемъ двухъ замѣчательнѣйшихъ личностей прошлаго вѣка: архимандрита Фотія и графини Орловой, дочери знаменитаго графа Орлова-Чесменскаго. Въ 1824 году архимандритомъ Юрьева монастыря былъ назначенъ умный и энергичный Фотій, который дѣятельно принялся за благоустройство обветшавшей обители.

Сотрудницей его въ этомъ дѣлѣ была графиня Орлова, которая употребила всѣ свои богатства на украшеніе обители съ подобающимъ ей великолѣніемъ. Ихъ энергичными усиліями монастырь былъ быстро приведенъ къ тому цвѣтущему состоянію, въ какомъ онъ находится нынѣ. Его многочисленные храмы по богатству и роскоши внутренняго убранства могутъ сравняться развѣ только съ храмами Кіево-Печерской или Сергіевой лавры.

Всѣхъ храмовъ восемь. Къ числу наиболѣе замѣчательныхъ изъ нихъ безспорно принадлежитъ главный соборъ во имя великомученика Георгія. Это одинъ изъ лучшихъ образцовъ архитектурнаго стиля XII вѣка. Внутреннее убранство съ его блестящимъ иконостасомъ, со множествомъ иконъ въ драгоценныхъ, осыпанныхъ жемчугомъ и самоцвѣтными камнями ризахъ, съ его огромными паникадилами, тяжелыми серебряными царскими вратами, съ мраморнымъ престоломъ, покрытымъ серебряной кованной ризой, подъ художественнымъ бронзовымъ балдахиномъ производитъ чрезвычайное величественное впечатлѣніе. Въ алтарѣ на горнемъ мѣстѣ вмѣсто святительской каеэдры стоитъ стальное кресло, принадлежавшее императору Петру I. На мѣстной иконѣ Божіей Матери Неопалимой Купины виситъ замѣчательный образокъ Знаменія Божіей Матери, вырѣзанный изъ дѣльнаго изумруда и осыпанный брилліантами,—даръ графини Орловой. Въ этомъ храмѣ почиваютъ подъ спудомъ въ серебряной ракъ мощи преп. Феоктиста, архіепископа новгородскаго.

Мало сохранилось извѣстій о подвигахъ сего угодника Божія при его жизни; но многія исцѣленія прославили его послѣ блаженной кончины. Постриженный въ обители Благовѣщенской, которую основали два святые брата, Іоаннъ и Григорій, бывшіе потомъ оба владыками Новгорода, онъ воспріялъ послѣ нихъ игуменство обители и каеэдру Софійскую, будучи посвященъ митрополитомъ кіевскимъ Максимомъ. Но, послѣ осмилѣтняго правленія, онъ отошелъ опять на безмолвіе въ прежнюю свою обитель

и тамъ чрезъ три года окончилъ святую жизнь въ подвигахъ иноческихъ. Первое прославленіе святителя Θεоктиста случилось болѣе трехсотъ лѣтъ послѣ его успенія, въ царствованіе Алексѣя Михайловича. Онъ явился въ сонномъ видѣніи болящей супругѣ парскаго дьяка Ивана Зинovieва и велѣлъ помолиться надъ своею гробницею для желаннаго исцѣленія, не сказавъ ей, однако, своего имени; но по сходству видѣннаго ею лица съ однимъ изъ ликовъ святительскихъ, начертанныхъ на стѣнахъ Софійскаго собора, она узнала владыку Θεоктиста и тогда же велѣла списать его образъ. А мужъ ея, отыскавъ въ лѣтописяхъ собор-



Спасскій соборъ и колокольня въ Юрьевомъ монастырѣ.

ныхъ, гдѣ былъ погребенъ святитель, привелъ болящую Іуліанію на забытую дотолѣ гробницу, въ развалинахъ Благовѣщенской церкви, и тамъ получила она исцѣленіе. Нѣсколько лѣтъ спустя, намѣстникъ новгородскій, князь Василій Ромодановскій, имѣя теплую вѣру къ угоднику Божію Θεоктисту, очистилъ отъ развалинъ гробъ его и соорудилъ надъ нимъ часовню, а потомъ каменную церковь, которая и донинѣ существуетъ; между тѣмъ продолжались исцѣленія надъ мощами святителя, который и донынѣ не перестаетъ изливать благодать, ему данную, на бывшую свою паству Великаго Новгорода.

Далѣе слѣдуетъ отмѣтить Спасскій соборъ: онъ такъ же великолѣпнень, какъ и Георгіевскій. Въ алтарѣ находится запрестольный крестъ въ серебряной оправѣ съ частями Животворящаго Древа и св. мощей.

Въ иконостасѣ особенно роскошно украшены мѣстные храмовыя иконы, осыпанныя брилліантами, изъ которыхъ выдѣляются огромный бразильскій топазъ и рѣдкая большая жемчужина въ вершокъ въ діаметрѣ. Остальные храмы—въ честь Всѣхъ Святыхъ, Похвалы Пр. Богородицы, Алексѣя, митр. московскаго, Воздвиженія Креста Господня, въ честь иконы Божіей Матери Неопалимыя Купины и во имя Архистратига Михаила—также блещутъ богатствомъ внутренняго убранства.

Были и еще древнія церкви внутри ограды Юрьевской, которыя теперь замѣнены новѣйшими. Почти въ одно время съ главнымъ соборомъ, въ половинѣ XII вѣка, сооружена была игуменовъ Діонисіемъ церковь Преображенія Господня, около свв. воротъ и нынѣшняго Воздвиженскаго храма; а въ XVI вѣкѣ, къ югу отъ холоднаго собора, вѣроятно, тамъ, гдѣ теперь двѣ больничныя церкви, Неопалимой Купины и архангела Михаила, построена была теплая церковь во имя святителя Алексѣя, съ придѣломъ св. Гавріила Псковскаго. Это случилось уже послѣ покоренія Новгорода, когда память чудотворцевъ московскихъ внесена была въ среду его святыхъ мощною рукою Іоанновъ; но обѣ сіи церкви, весьма убогія, разобраны были ради ветхости въ половинѣ минувшаго столѣтія.

Въ богатѣйшей ризницѣ монастыря находится много богато убранныхъ церковныхъ облаченій, сосудовъ, крестовъ, ковчеговъ и прочей утвари, принесенной въ даръ отъ царей, императоровъ, патріарховъ и просто именитыхъ благотворителей. Здѣсь же хранится много древнихъ вкладныхъ грамотъ князей, царей, архіепископовъ, большое количество рукописныхъ и старопечатныхъ книгъ, а также иныхъ памятниковъ старины.

Въ ризницѣ доселѣ хранится серебряное позлащенное блюдо съ мифологическимъ на немъ изваяніемъ Персея и Андромеды, которое пожаловалъ въ обитель св. князь Всеволодъ-Гавріиль, потому что на мѣстѣ древняго баснословнаго разсказа языческаго совершилось новое христіанское чудо великомученика Георгія, который близъ того же города Верита изба-



Главный Георгіевскій соборъ въ Юрьевомъ монастырѣ.



Внутренній видъ Спаскаго собора въ Юрьевомъ монастырѣ.

Новгородомъ и положилъ вкладъ сей за себя и дѣтей въ обитель Юрьевскую, не подозрѣвая, что и самъ упокоить въ ней свои скитальческія кости. Кругомъ плащаницы вышита золотомъ слѣдующая надпись:

«Лѣта 6957, индикта 7, какъ былъ князь великій Дмитрій Юрьевичъ въ великомъ Новгородѣ, и повелѣніемъ его великаго князя наряженъ былъ сей воздухъ въ храмъ Святаго Великомученика Христова Георгія, того же лѣта мѣсяца августа въ 23 день, благовѣрною его великою княгинею Софьею, и при сынѣ благовѣрномъ князѣ Иванѣ, и положенъ бысть въ церкви св. Великомученика Христова Георгія, въ великомъ Новѣградѣ, въ Юрьевѣ монастырѣ, при архіепископѣ великаго Новаграда, владыкѣ Евѣиміѣ, при архимандритѣ Мисаилѣ, за оставленіе грѣховъ и спасенія ради душъ нашихъ и нашихъ дѣтей, и тѣмъ внучатомъ и правнучатомъ, въ семь вѣцѣ и будущемъ, аминь».

Но еще замѣчательнѣе сихъ двухъ предметовъ подлинная грамота самого великаго князя Мстислава, сына Мономахова, соорудившаго храмъ; она почитается самою древнѣйшею изъ всѣхъ, какія только уцѣлѣли у насъ отъ всепофѣдающаго времени, и ея сохраненіемъ обязаны археологи обители Юрьевской. Грамота писана на пергаментѣ и скрѣплена серебряною печатью, съ изображеніемъ на одной сторонѣ сидящаго Спасителя, а на другой архангела Михаила; дана же въ обитель вмѣстѣ съ блюдомъ Всеволода, о коемъ упоминается въ ея строкахъ.

«Се азъ Мстиславъ

вилъ отъ морского чудовища Сирійскую царевну, ему обреченную въ жертву. Вмѣстѣ съ блюдомъ хранится и кусокъ отъ той скалы, къ которой была прикована царевна.

Другая замѣчательная вещь есть плащаница горько памятнаго междоусобною бранію князя Дмитрія Шемяки, который послѣ краткаго сидѣнія на престолѣ ослѣпленнаго имъ Василія Темнаго, призрѣвъ былъ мятежнымъ

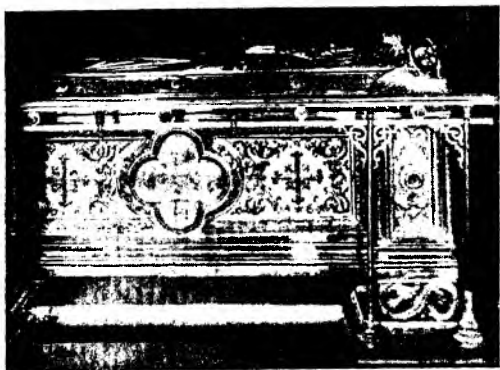

Рака съ мощами св. Феофиста въ Георгіевскомъ соборѣ Юрьева монастыря.

Володиміръ сынъ, держа руску землю въ своіе княженіе повелѣлъ іесмь сыну свосму Всеволоду отдати цѣ святому Георгіеву съ данію и съ вирами и съ продажами... даже котория князь по моіемъ княженіи почнетъ хотѣти отъяти у святаго Георгія. А Богъ буди за тѣмъ и святая Богородица и тѣ святой Георгій у него отимаіеть. И ты игумене Исаніе и вы братиѣ допільжеся миръ съ стоить. Молите Бога за мя и замоѣ дѣти, кто ся изоостанетъ въ монастыри То вы тѣмъ должни іесте молити за ны Бога и при животѣ и въ смърти. А азъ далъ рукою своіею и осенніеіе полудніе даровноіе полътретія десяти гривнѣ святому же Георгіеву. А се я Всеволодъ далъ іесмь блюдо серебряно, въ тридесать гривнѣ серебра. Святому же Георгіеву велѣлъ іесмь бити въ ніе на обѣдѣ коли игуменъ обѣдаіеть. Даже кто запрѣтъ или ту дань и се блюдо да судитъ іесму Богъ въ день пришествія своеіго и тѣ святой Георгій».

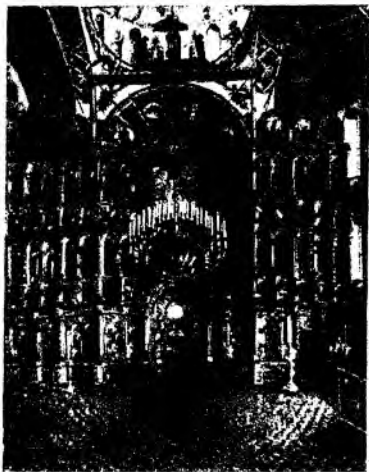

Внутренній видъ Георгіевскаго собора въ Юрьевомъ монастырѣ.

Одинъ изъ древнихъ вкладовъ благочестивыхъ самодержцевъ нашихъ еще и доселѣ украшаетъ храмъ Великомученика, посреди его новаго великолѣпія:—это четырехъ-ярусное мѣдное паникадило надъ амвономъ, которое пожертвовалъ обители царь Михайлъ Теодоровичъ послѣ разоренія шведскаго, на память изгнанія враговъ.

Въ сію бѣдственную эпоху самозванцевъ, когда ликовалъ въ Новгородѣ нечестивый вождь шведовъ Делагардѣй, лишена была обитель Юрьевская лучшаго своего сокровища, нетлѣнныхъ мощей благовѣрнаго князя Теодора Ярославича, брата Невскаго, который скончался юношей въ день брачнаго своего торжества, промѣнявъ вѣнецъ тлѣнный на нетлѣнный. Послѣ четырехъ-вѣкового упокоенія въ храмѣ Великомученика, мощи его перенесены были въ соборъ Софійскій, знаменитымъ митрополитомъ Новгорода Исдоромъ, дабы предохранити святыню ихъ отъ ругательства святотатныхъ враговъ.

Но еще тамъ осталась гробница благочестивой матери свв. князей Теодора и Александра, княгини Теодосіи, дочери храбраго Мстислава, который столько лѣтъ сохранялъ Великій Новгородъ славнымъ мечемъ своимъ и самъ нетлѣнно отдыхаетъ подъ сѣнію св. Софіи.

Въ монастырѣ погребены много князей: Дмитрій Шемяка, Ростиславъ, Изяславъ и Теодоръ Ярославичи и др. Въ церкви Похвалы Пр. Богородицы

устроена усыпальница, гдѣ погребены Фотій и гр. Орлова. По субботамъ въ этомъ храмѣ по нимъ совершается панихида. Здѣсь положено постоянно читать акаѳистъ Спасителю и Божіей Матери. Главное церковное торжество бываетъ 14 сентября, когда совершается крестный ходъ.

Часы богослуженія распредѣляются въ монастырѣ такъ:

Утренняя въ 3 ч. утра; I ранняя обѣдня (въ церкви Похвалы Богородицы) въ 5 ч. утра; II ранняя (въ церкви Всѣхъ Святыхъ, по субботамъ) въ 6 ч. утра; поздняя обѣдня въ 9 ч. утра; вечера зимою въ 4 ч., лѣтомъ въ 5 ч. вечера; всенощная наканунѣ воскресныхъ и праздничныхъ дней въ 6 ч. вечера и акаѳистъ св. великомученику Георгію по воскреснымъ днямъ послѣ вечерни.

При монастырѣ имѣются бесплатная гостинница для богомольцевъ, больница и богадѣльня.

Перынский скитъ при Новгородскомъ Юрьевомъ монастырѣ находится въ 4 верстахъ отъ Новгорода при самомъ истокѣ Волхова. Онъ расположенъ на высокомъ песчаномъ холмѣ, на которомъ, по преданію, еще во времена господства язычества стоялъ идолъ Перунъ. Когда съ введеніемъ христіанства этотъ идолъ былъ низвергнутъ, то первый епископъ новгородскій Іоакимъ Корсунянинъ въ 995 г. на этомъ мѣстѣ устроилъ церковь во имя Рождества Богородицы, возлѣ которой вскорѣ возникъ Перынский монастырь. Подвергавшійся многочисленнымъ бѣдствіямъ въ продолженіе своего историческаго существованія, Перынский монастырь въ 1764 году былъ, наконецъ, упраздненъ и обращенъ въ приходскую церковь, которая была приписана къ Новгородскому Юрьеву монастырю. Въ 1828 г.

стараніями Юрьевского архимандрита Фотія при церкви былъ устроенъ скитъ, существующій и доселѣ, въ зависимости отъ Юрьева монастыря. Первымъ начальствующимъ надъ скитомъ

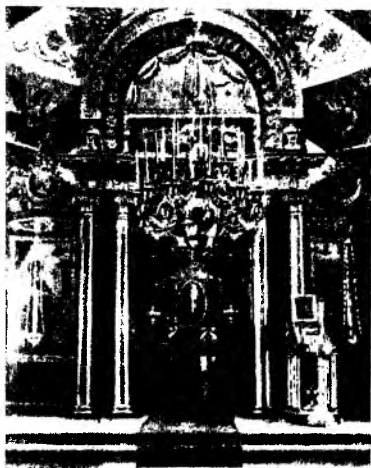

Внутренній видъ Воздвиженскаго собора въ Юрьевомъ монастырѣ.



Перынский скитъ при Новгородскомъ Юрьевомъ мон.

іеромонахомъ былъ инокъ Аникита, въ мірѣ князь Сергій Александровичъ Шихматовъ. Въ скиту введенъ строгій уставъ по образцу Палестинскихъ скитовъ; употребленіе въ пищу молока, рыбы и яицъ совершенно запрещено. Женщинамъ входъ дозволяется только однажды въ годъ въ день скитскаго праздника 8 сентября. Храмъ одинъ во имя Рождества Богородицы, въ стилѣ старинной греческой архитектуры; основаніе этому храму положено еще въ концѣ X вѣка, но затѣмъ онъ неоднократно возобновлялся. 8 сентября совершается крестный ходъ сюда изъ Юрьева монастыря. Въ скиту существуетъ благочестивый обычай неуспянаго чтенія Псалтири съ поминовеніемъ всѣхъ живыхъ и умершихъ благотворителей скита.

Женскія обители.

Богородицкая община, въ Череповецкомъ уѣздѣ, находится при селѣ Пароеновѣ Череповецкаго уѣзда. Она учреждена очень недавно, по опредѣленіи Св. Синода, въ 1904 году.

Основательницей ея была дворянка Евдокія Силантѣева, въ имѣніи которой и устроена община.

Горицкій Воскресенскій монастырь, въ Кирилловскомъ уѣздѣ. Горицкій монастырь находится въ 6 верстахъ къ западу отъ г. Кириллова. Онъ расположенъ въ довольно живописной мѣстности на лѣвомъ гористомъ берегу рѣки Шексны. Основанъ въ 1544 году вдовой удѣльнаго князя старицкаго Андрея Евфросиніей, въ иночествѣ Евдокіей; въ этомъ монастырѣ жила и невѣстка ея, супруга князя Владимира Андреевича, Евдокія; обѣ онѣ по приказанію Іоанна Грознаго были утоплены въ Шексѣ и затѣмъ погребены здѣсь съ подобающимъ почетомъ. Вообще Горицкая обитель была въ древнее время мѣстомъ ссылки и въ этомъ отношеніи представляетъ значительный историческій интересъ. Въ концѣ XVI в. здѣсь жила нѣкоторое время царица Дарья. Въ 1606 г. сюда



Горицкій Воскресенскій монастырь, въ Кирилловскомъ уѣздѣ.

была сослана съ постриженіемъ въ иночество царевна Ксенія, дочь Бориса Годунова. Въ XVII вѣкѣ здѣсь же проживали въ ссылкѣ княгиня Елена Масальская и кн. Анна Хилкова, а въ XVIII в. — Варвара Арсеньева.

Храмовъ три: въ честь Воскресенія Христова, въ честь Св. Троицы и во имя Іоанна Предтечи. Въ Воскресенскомъ храмѣ обращаетъ на себя вниманіе шитая золотомъ плащаница, присланная сюда императоромъ Александромъ I. Къ числу святынъ относятся мѣстными иконы Смоленской Богоматери, великомученицы Екатерины и царевича Димитрія. Монастырь многолюденъ. Управляется игуменіей. Лѣтомъ по Шекснѣ ходятъ пароходы; пристань Горницы у самого монастыря.

Деревяницкій Воскресенскій монастырь, въ Новгородскомъ уѣздѣ, расположенъ въ четырехъ верстахъ отъ Новгорода къ сѣверу, на правомъ берегу Волхова, при впаденіи рѣки Деревяницы. Основана обитель въ 1335 году преп. Моисеемъ, архіепископомъ новгородскимъ, и долгое время была мужскою. Преобразована въ женскій лишь въ 1875 году. Инокіи весьма немноги; управляетъ ими игуменія.

Храмовъ два: Воскресенскій и Успенскій. Въ Успенскомъ храмѣ находится точный снимокъ съ чудотворной Коневской иконы, съ которою 10 іюля совершается крестный ходъ вокругъ монастыря. Въ притворѣ Воскресенскаго храма погребены Алексѣй и Іоаннъ, архіепископы новгородскіе. Въ монастырѣ сохраняется много старинной церковной утвари и облачений. При немъ находится епархіальное женское училище.

Десятиновъ Богородицкій монастырь, въ Новгородѣ. Эта обитель находится въ самомъ Новгородѣ на Софійской сторонѣ, у Псковской заставы. Это урочище въ старину называлось «десятиной», поэтому и монастырь получилъ подобное же наименованіе. Основанъ въ оныѣ XIII вѣкѣ княгиней Θεодосіей Мстиславовной, супругой Ярослава II и матерью знаменитаго князя Александра Невскаго. Но собственно устройтеlemъ монастыря былъ преп. Моисей, архіеп. новгородскій, который воздвигъ здѣсь каменную церковь Рождества Богородицы. Эта церковь, неоднократно поновляемая, существуетъ до настоящаго времени; только нѣсколько расширена она пристройкой къ ней трехъ придѣловъ. Здѣсь хранится часть мощей великомученицы Варвары, нѣсколько старинныхъ иконъ, изъ которыхъ замѣчательна по древности мѣстнотимая икона Іоанна Предтечи, а въ



Десятиновъ Богородицкій монастырь, въ Новгородѣ.

ризициѣ имѣется до 35 свитковъ рукописей XVII вѣка и копій жалованныхъ грамотъ. Обитель немногочисленна, управляетъ ею игуменія.

Званскій Знаменскій монастырь, въ Новгородскомъ уѣздѣ.

Званскій монастырь находится въ 65 верстахъ отъ Новгорода, на лѣвомъ высокомъ берегу Волхова, выше Сосвицкой пристани. Основанъ монастырь въ 1869 году по духовному завѣщанію вдовы знаменитаго поэта Державина Дарьи Алексѣевны Державиной, которая пожертвовала монастырю свое родовое имѣніе Званку со всеми помѣстьями, землями и угодьями и притомъ еще весьма значительный капиталъ. Благодаря этому, обитель сразу же была хорошо обеспечена въ матеріальномъ отношеніи. Въ ней теперь содержится до 100 инокинь подъ управленіемъ игуменьи.

Храмовъ два: малый, въ честь Обновленія Храма Воскресенія Христова, и большой Знаменскій, построенный на средства митрополита петербургскаго Исидора. Въ этомъ храмѣ находятся двѣ мѣстнотимыя иконы, принесенныя съ Аѳона: Божіей Матери Скоропослушницы и св. Пантелеймона. Крестные ходы здѣсь бывають 1 іюля и въ первое воскресенье послѣ 31 августа.

Звѣринъ Покровскій монастырь, въ Новгородѣ, стоитъ на высокомъ лѣвомъ берегу Волхова. Названіе монастыря объясняется тѣмъ, что въ древности здѣсь вблизи Новгорода князья потѣшались звѣриною травлею и содержали звѣринецъ. Звѣринъ монастырь—одинъ изъ древнѣйшихъ. Впервые упоминается о немъ въ лѣтописяхъ подъ 1148 годомъ. Слѣдовательно, нужно думать, что онъ основанъ въ первой четверти XII вѣка. Въ Смутное время онъ подвергся разграбленію отъ шведовъ, поэтому пришелъ въ упадокъ и въ началѣ XVIII столѣтія былъ даже закрытъ. Впрочемъ скоро онъ былъ восстановленъ и въ 1764 г. отнесенъ во 2 классъ.

Храмовъ четыре: въ честь Покрова Пресвятой Богородицы—древній, теперь переименованный въ Тихвинскій,—въ честь Покрова Пресвятой Богородицы, новый, во имя Симеона Богопріимца и во имя св. Николая Чудотворца, храмъ, оставшійся отъ упраздненнаго Бѣло-Никольскаго монастыря. Въ новомъ Покровскомъ храмѣ находится главная святыня монастыря чудотворная явленная икона Симеона Богопріимца, здѣсь же находятся древнія иконы: Положенія ризы Богоматери и Покрова Пресвятой Богородицы. Въ Петербургѣ на углу Итальянской и Надеждинской улицъ находится подворье Покровскаго монастыря.

Короцкій монастырь, въ Валдайскомъ уѣздѣ. Короцкій монастырь основанъ на мѣстѣ рожденія преп. Тихона Задонскаго при селѣ Короцко на берегу Короцкаго озера, въ 5 верстахъ отъ г. Валдая. Возникъ онъ на пожертвованія, стекавшіяся сюда со всей Россіи, въ 1864 г.,

вскорѣ послѣ прославленія св. Тихона открытіемъ его мощей. Первоначально здѣсь была устроена женская община, потомъ переименованная въ монастырь.

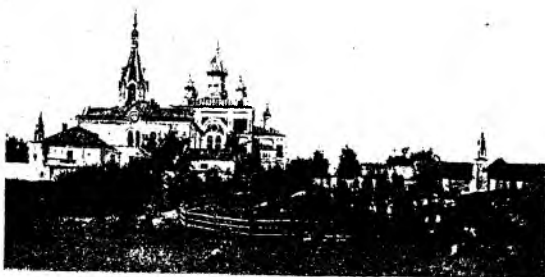

Короцкій монастырь, въ Валдайскомъ уѣздѣ.

Въ прекрасномъ храмѣ обители хранится часть мощей преп. Тихона, икона Распятія, бывшая его келейная, и собственоручное письмо, писанное имъ одному строителю воронежской епархіи. Обитель немногочисленна по количеству населяющихъ ее инокинь. Управляетъ игуменія.

Косинскій Свято-Николаевскій монастырь, въ Старорусскомъ уѣздѣ. Этотъ монастырь находится въ 6 верстахъ отъ города Старой Руссы при селѣ Косинѣ. Расположенъ онъ въ живописной мѣстности, на высокомъ островѣ, образуемомъ рѣками Полистью и впадающей въ нее Снѣжною. Время основанія относится къ первой половинѣ XIII столѣтія. Объ обстоятельствахъ основанія ничего неизвѣстно, кромѣ именъ самихъ основателей: это были преп. Константинъ и Косма, ученики Варлаама Хутынского. Монастырь первоначально былъ мужскимъ. Въ теченіе своего продолжительнаго историческаго существованія обитель неоднократно подвергалась разореніямъ. Поэтому она никогда не отличалась богатствомъ и не была самостоятельной. До 1764 г. она была приписана къ архіерейскому дому въ Новгородѣ, а при учрежденіи штатовъ совсѣмъ закрыта и обращена въ приходъ. Ея возрожденіе, во уже въ видѣ женскаго монастыря, началось въ концѣ прошлаго вѣка. Здѣсь сначала открыли богадѣльню для престарѣлыхъ женщинъ, при которой устроили женскую общину. Въ 1896 году эта община переименована въ женскій общежительный монастырь подъ самостоятельнымъ управленіемъ игуменіи.

Храмовъ три: во имя св. Николая Чудотворца, во имя преп. Варлаама Хутынскаго и третій теплый—во имя того же святого. Главная святыня монастыря мощи препп. Константина и Космы, покоящіяся подъ спудомъ въ притворѣ Николаевскаго храма. Главное монастырское празднество бываетъ въ первую пятницу Петрова поста.

Леушинскій монастырь, въ Череповецкомъ уѣздѣ, находится при деревнѣ Леушинѣ на берегу рѣки Илоса, въ 29 верстахъ отъ Череповца. Основанъ онъ въ 1875 году въ видѣ женской общины въ ямнѣи С.-Петербуржской купеческой жены Пелагии Максимовой, которая

обеспечила ее земельными и другими недвижимыми имѣніями. Чрезъ 10 лѣтъ община была преобразована въ монастырь. Храмъ одинъ во имя Іоанна Предтечи. При обители имѣются школа и пріютъ для сиротъ и престарѣлыхъ вдовъ.

Рдейская пустынь, въ Старорусскомъ уѣздѣ, находится въ 88 вер. отъ г. Старой Руссы. Расположена она на полуостровѣ Рдейскаго озера, среди непроходимыхъ болотъ и лѣсовъ. Здѣсь изстари существовалъ мужской монастырь, упраздненный въ 1764 г. Такъ какъ эта мѣстность населена исключительно раскольниками, то возникла необходимость создать здѣсь обитель, какъ опорный пунктъ православія въ противовѣсъ раскольникамъ. По ходатайству митрополита петербургскаго Исидора Св. Синодъ въ 1886 г. учредилъ здѣсь женскую общину, которая спустя немного времени была преобразована въ монастырь-пустынь подъ управленіемъ игуменіи. Храмовъ два: Успенскій соборъ и церковь въ честь Вознесенія. Въ Успенскомъ храмѣ находится главная святыня пустыни чудотворная икона Успенія Божіей Матери.

Ригодищенскій монастырь, въ Валдайскомъ уѣздѣ, находится въ 60 вер. отъ Валдая, въ имѣніи Ригодищѣ. Основанъ по указу Св. Синода въ 1893 г. въ видѣ женской общины, потомъ переименованной въ монастырь подъ управленіемъ игуменіи. Храмъ одинъ, во имя Рождества Пресвятой Богородицы.

Свято-Духовъ Новгородскій монастырь, въ Новгородѣ, расположенъ у Петербургской заставы на Софійской сторонѣ. Это одинъ изъ древнѣйшихъ монастырей: основанъ онъ въ первой половинѣ XII вѣка и первоначально долгое время существовалъ въ качествѣ мужского. Въ 1787 году онъ былъ обращенъ въ женскій, и въ него были переведены инокини Евфиміева и Михалицкаго монастырей. Въ 1815 году обитель посѣтилъ императоръ Александръ I, оставившій послѣ своего посѣщенія большой слѣдъ въ исторіи монастыря своими щедрыми пожертвованіями.

Храмовъ два: во имя Св. Духа и во имя Св. Троицы. Главную святыню монастыря составляетъ старинная икона Сочествія Св. Духа на апостоловъ. Здѣсь же находится другая древняя икона Николая Чудотворца, посохъ св. Моисея, архіепископа новгородскаго, частицы свв. мощей Моисея и Евфиміи. Обитель многолюдна; управляется игуменіей.

Сырково монастырь, въ Новгородскомъ уѣздѣ. Сырково монастырь находится въ 6 верстахъ отъ Новгорода къ сѣверу, на лѣвомъ берегу рѣки Стипенки. Время основанія его скрывается въ глубокой древности. Извѣстнымъ монастырь становится лишь въ царствованіе Іоанна Грознаго. Въ это время новгородскій бояринъ Феодоръ Сырково много трудился для возсозданія обители, украсивши ее новыми храмами. От-

сюда монастырь сталъ называться Сырковымъ. Первоначально онъ былъ мужскимъ, а съ 1712 г. былъ преобразованъ въ женскій.

Храмовъ два: въ честь Срѣтенія и въ честь Вознесенія Господня. Въ Срѣтенскомъ храмѣ по лѣвую сторону царскихъ вратъ находится древняя явленная икона Владимірской Богоматери. Въ алтарѣ на горнемъ мѣстѣ находится другая мѣстночтимая, также Владимірская, икона: на ней — древній серебряный крестъ съ частицею Ризы Господней; въ этомъ храмѣ въ серебряномъ ковчегѣ хранится много частицъ свв. мощей различныхъ святыхъ. Уставъ монастыря отличается большою строгостью. Въ Новгородѣ имѣется подворье Сыркова монастыря съ храмомъ во имя Женъ Муроносицъ.

Тихвинскій Введенскій монастырь, близъ Тихвина. Введенскій монастырь, расположенный въ полуверстѣ отъ города Тихвина, за рѣкой Тихвинкой, основанъ по желанію Іоанна Грознаго въ 1560 году. Въ концѣ XVI вѣка здѣсь проживала четвертая супруга Грознаго царица Дарія, сдѣлавшаяся потомъ настоятельницей этой обители. Въ эпоху Смутнаго времени обители пришлось много пострадать отъ нападенія шведовъ и литовцевъ, но, до милости Божіей, она вышла изъ всѣхъ этихъ испытаній, сохранивъ свое существованіе до настоящаго времени. Теперь обитель находится въ цвѣтущемъ состояніи и отличается своимъ многолюдствомъ и благоустроенностью внѣшней и внутренней.



Введенскій монастырь, близъ Тихвина.

Храмовъ два. Главный соборный храмъ въ честь Введения съ двумя прѣдѣлами. На лѣвой сторонѣ собора при входѣ возвышается гробница царицы Дарьи; надъ ней горитъ неугасимая лампада. На правой сторонѣ храма близъ иконостаса на аналоѣ хранится нѣсколько ковчеговъ со святыми мощами. Въ алтарѣ близъ горняго мѣста находится древняя икона Тихвинской Божіей Матери, принадлежавшая царицѣ Дарьѣ. Къ соборному храму пристроена церковь въ честь Рождества Пресв. Богородицы. Въ ризницѣ хранится нѣсколько замѣчательныхъ рукописей XVII и XVIII вѣковъ, между прочимъ и духовное завѣщаніе царицы Дарьи. Въ монастырѣ введенъ строгій уставъ. Къ числу непремѣнныхъ обязанностей инокинъ относится неуспывное чтеніе Псалтири съ поминованіемъ о здравіи и упокоеніи благодѣателей обители.

Успенскій монастырь, въ Валдайскомъ уѣздѣ, находится при селѣ Полновѣ, въ 50 вер. отъ Валдая, среди лѣсовъ, на берегу озера Селигера. Основана обитель сначала подъ именемъ



Успенскій монастырь, въ Валдайскомъ уѣздѣ.

женской общины въ имѣніи Успенскомъ помѣщицы Кемецкой, которая обезпечила ее земельными владѣніями. Въ Успенскомъ храмѣ обители находятся двѣ мѣстнотимыя иконы Успенія: одна привезена изъ Іерусалима, другая принесена въ даръ кievскимъ митрополитомъ Платономъ. Въ этомъ храмѣ находится рака, въ которой хранится серебряный ковчегъ съ частицами мощей святыхъ угодниковъ Божіихъ.

Ферапонтовъ Бѣлоозерскій монастырь, въ Кирилловскомъ уѣздѣ. Знаменитый въ древности Ферапонтовъ монастырь, основанный въ 1398 г. преп. Ферапонтомъ, другомъ Кирилла Бѣлозерскаго, находится въ 17 вер. отъ г. Кириллова, между озерами Паскимъ и Бородавскимъ. Вначалѣ онъ былъ мужскимъ. Цвѣтущее состояніе обители относится къ XV и XVI вѣкамъ, когда монастырь славился хорошими «доброписцами», т. е. переписчиками книгъ, и богатою библиотекою. Въ концѣ XV и началѣ XVI в. здѣсь жилъ въ заточеніи кievскій митрополитъ Спиридонъ. Нѣкоторое время прожилъ здѣсь въ ссылкѣ патріархъ Никонъ, послѣ суда надъ нимъ восточныхъ патріарховъ. Въ XVII и XVIII вѣкахъ для монастыря наступаетъ эпоха всякихъ бѣдствій: пожары, разграбленія шайками литовцевъ и казаковъ, и, наконецъ, въ завершеніе всего — отобраніе монастырскихъ имѣній въ 1764 г. Послѣ этого монастырь сталъ приходить въ упадокъ и въ 1798 г. закрытъ. Въ такомъ состояніи онъ

находился сто слишкомъ лѣтъ; въ 1903 году онъ снова возстановленъ, по указу Св. Синода, въ видѣ женскаго.

Храмовъ пять. Главный соборный храмъ въ честь Рождества Пресвятой Богородицы, в е с ь м а древней постройки (конца XV в.); въ иконостасѣ много старинныхъ образовъ въ се-



Ферапонтовъ монастырь, въ Кирилловскомъ уѣздѣ.

ребриныхъ басменныхъ окладахъ; стѣны расписаны старинными фресками. Другіе храмы: во имя Благовѣщенія, во имя преп. Мартиціана, во имя Богоявленія Господня и во имя преп. Ферапонта. Въ храмѣ преп. Мартиціана почиваютъ подъ спудомъ его мощи. Здѣсь же возвышается надгробіе надъ могилой его ученика Іоасафа, архіепископа ростовскаго, въ мѣрѣ князя Оболенскаго. Въ ризницѣ хранится полотняная риза преп. Мартиціана, а также древняя плащаница съ греческими надписями.

О л о н е ц к а я г у б е р н і я .

Обителей мужскихъ 11, женскихъ 3.

Мужскія обители.

Александро-Ошевенскій монастырь, въ Каргопольскомъ уѣздѣ. Обитель св. Александра Ошевенскаго, основанная имъ въ 1453 году, находится въ 42 в. отъ города Каргополя, при Ошевенскомъ погостѣ, на берегу рѣки Чурьяги. Монастырь бѣденъ средствами и малолюдень. Храмъ одинъ, въ честь Успенія, съ придѣломъ внизу въ честь Срѣтевія. Въ обители подъ спудомъ покоятся мощи преп. Александра въ ракъ. Имѣется гостиница и страннопримный домъ.

Александро-Свирскій монастырь, въ Олонецкомъ уѣздѣ.

Обитель св. Александра Свирскаго находится въ 34 верстахъ отъ города Олонца, вблизи рѣки Свири. Мѣстность сухая, возвышенная, окруженная сосновымъ боромъ, необыкновенно здоровая, такъ что, по мнѣнію здѣшнихъ старожиловъ, здѣсь живутъ самые долговѣчные люди. Обитель основана въ 1506 году преп. Александромъ Свирскимъ, инокомъ Валаамскаго монастыря. По особому повелѣнію свыше, онъ оставилъ Валаамъ, удалился въ Свирскіе лѣса, долго подвизался здѣсь въ уединеніи и безмолвіи, пока



1 Древняя часовня
2 Древній входъ въ монастырь св. Александра Свирскаго.



вокругъ него не образовалась монашеская община. Слава великихъ подвиговъ св. Александра озаряла и основанную имъ обитель, которая и при жизни Александра, и послѣ его кончины находилась въ самомъ цвѣтущемъ состояніи. Великіе князья, цари московскіе и бояре много жертвовали на благоустройство обители. Нравственное состояніе иночества въ Свирскомъ монастырѣ было настолько высоко, что даже такой строгій цѣвитель и знатокъ иноческой жизни, какъ царь Іоаннъ Грозный, ставилъ Свирскій монастырь образцомъ для другихъ. Въ Смутное время монастырь много пострадалъ отъ нападенія шведовъ и литовцевъ. Послѣ 1764 г., когда отобраны были земельныя имѣнія, Свирскій монастырь много потерялъ изъ своего прежняго блеска, но тѣмъ не менѣе и въ настоящее время эта одна изъ лучшихъ обителей обширнаго Олонецкаго края. Управляетъ ею архимандритъ.

Храмовъ шесть. Главный—соборный, въ честь Св. Троицы, второй, также соборный, въ честь Преображенія Господня, съ придѣломъ во имя св. Александра Свирскаго. Въ этомъ придѣлѣ въ драгоценной серебряной ракѣ почиваютъ мощи преп. Александра Свирскаго. Празднованіе ему совершается въ Троицынъ день, когда его мощи переносятся отсюда въ Троицкій соборъ, и 30 августа. Другіе храмы: во имя Покрова Пресвятой Богородицы, преп. Іоанна Дамаскина, пророка Захарія и святителя Николая въ архіерейскихъ покояхъ. Въ монастырской ризницѣ хранятся часть посоха преп. Александра, обрѣтенная вмѣстѣ съ мощами его въ гробѣ, самый гробъ, желѣзные верёги, холстинная риза и поручи, покровы на его раку, присланные въ даръ отъ царя Θεодора Іоанновича. Здѣсь же сохраняются жалованныя грамоты монастырю отъ московскихъ царей; большинство изъ грамотъ принадлежитъ Борису Годунову.

Проѣхать въ Свирскій монастырь удобнѣе всего чрезъ Петербургъ, откуда ходятъ озерные пароходы до Петрозаводска и затѣмъ къ Свирской пристани возлѣ самой обители.

Андрусова Николаевская пустынь, въ Олонецкомъ уѣздѣ.

Андрусова заштатная пустынь находится на ровномъ каменистомъ полуостровѣ восточной части Ладожскаго озера, въ 25 вер. отъ г. Олонца. Основана она въ первой XVI в. схимонахомъ Валаамскаго монастыря Адрианомъ, ученикомъ преп. Александра Свирскаго. Вслѣдствіе недостаточности матеріальныхъ средствъ она никогда не отличалась благосостояніемъ и въ 1764 г. была закрыта. Возстановлена обитель только въ 1817 г. трудами игумена Иннокентія на средства, пожертвованныя однимъ благочестивымъ купцомъ (Сергѣевымъ).

Храмовъ два: въ честь Введенія и во имя св. Николая. У южной стѣны Введенскаго храма подъ спудомъ почиваютъ мощи преп. Адриана. Среди старинныхъ иконъ, хранящихся въ пустыни, особенно

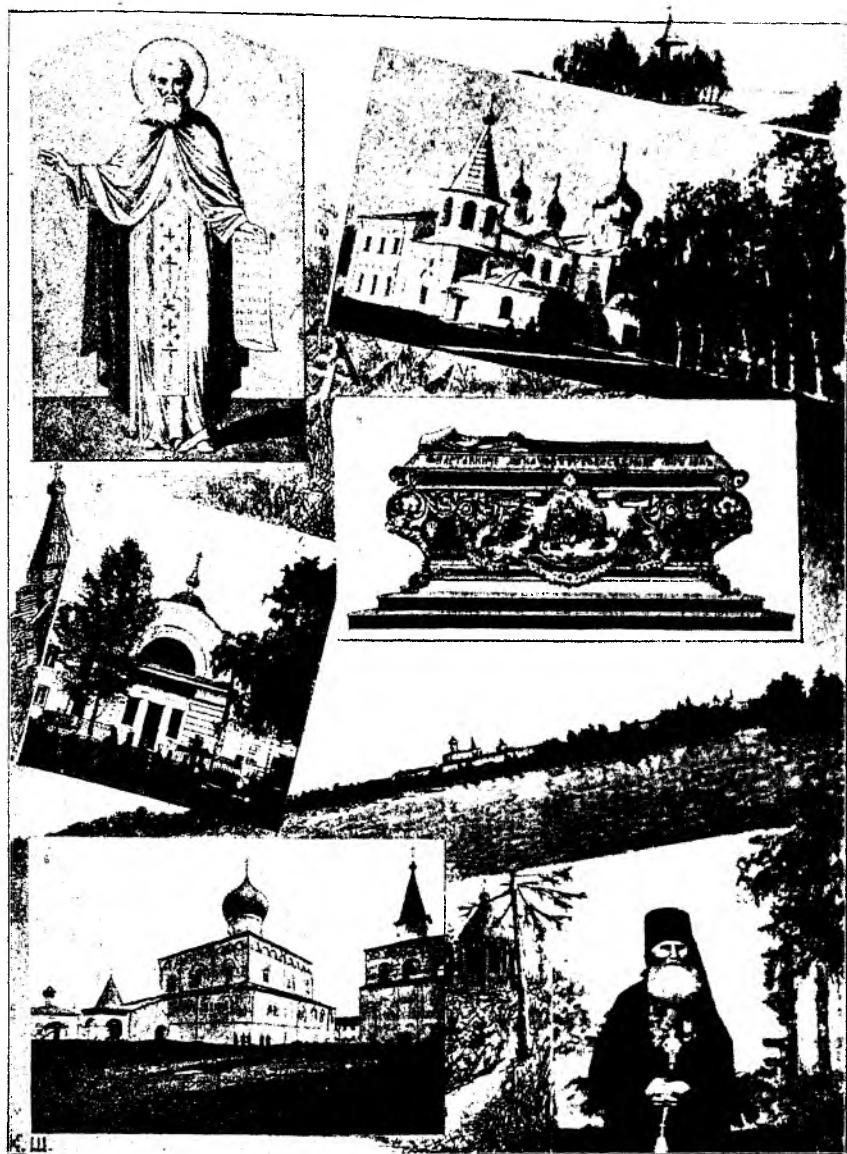

АЛЕКСАНДРО-СВИРСКИЙ МОНАСТЫРЬ, ВЪ ОЛОНЕЦКОМЪ УЪЗДѢ.

1. Преп. Александръ Свирскій.—2. Преображенскій соборъ, гдѣ почиваютъ мощи преп. Александра.—3. Часовня на мѣстѣ явленія Св. Троицы преподобному.—4. Рака, въ которой почиваютъ мощи преподобнаго.—5. Общій видъ монастыря со стороны Роцинскаго озера.—6. Соборъ во имя Св. Троицы.—7. Настоятель обители архим. Агаангелъ.

замѣчательны чудотворная икона св. Николая, образъ св. Параскевы и икона Сергія и Германа валаамскихъ. Братію составляютъ нѣсколько челоуѣвъ иноковъ подъ управленіемъ игумена.

Задне-Никифоровская пустынь, въ Олонецкомъ уѣздѣ, находится въ 57 вер. отъ г. Олонца, на берегу озера Важе. Со всѣхъ сторонъ она окружена густыми вѣковыми лѣсами, которые придаютъ ей уединенный, суровый видъ. Основана пустынь въ первой половинѣ XVI столѣтія ученикомъ преп. Александра Свирскаго преп. Никифоромъ и сотрудникомъ его преп. Геннадіемъ.

Не владѣя достаточными матеріальными средствами, обитель пришла въ упадокъ и въ 1764 г. была закрыта и обращена въ приходъ, приспанный къ Александро-Свирскому монастырю. Въ 1846 г. ей вновь была возвращена самостоятельность. Управляетъ немногочисленной братіей игумень.



Спaso-Преображенскій монастырь, въ Каргопольскомъ уѣздѣ.

Въ пустыни два храма: во имя Всѣхъ Святыхъ, въ которомъ почиваютъ подъ спудомъ мощи преп. Никифора и Геннадія, и второй храмъ въ честь Преображенія Господня. Въ Петербургѣ за Невской Заставой имѣется подворье пустыни съ храмомъ.

Каргопольскій Спасо-Преображенскій мона-

стырь находится въ полуверстѣ отъ г. Каргополя, на правомъ берегу рѣки Онеги. Основанъ онъ въ концѣ XIII столѣтія блаженнымъ инокомъ Вассіаномъ, почему первоначально назывался Вассіановой пустынью. Въ періодъ Смутаго времени монастырь сильно пострадалъ отъ разграбленія польскими и литовскими шайками, нанесшими сильный ударъ его благосостоянію, котораго монастырь потомъ уже не могъ возстановить въ прежнемъ блескѣ. Храмъ одинъ, во имя Преображенія Господня, съ пятью придѣлами. Въ монастырь въ зимнее время можно проѣхать отъ ст. Нядомы Москов.-Арханг. ж. д. (84 вер. отъ монастыря), а лѣтомъ отъ пристани Онежскаго озера, черезъ г. Пудожъ на почтовыхъ.

Кирилло-Челмогорская пустынь, въ Каргопольскомъ уѣздѣ.

Кириллова Челмогорская пустынь находится въ 45 вер. отъ Каргополя между двумя озерами—Челмозеромъ и Лекшлюозеромъ. Основана въ 1316 году преп. Кирилломъ Челмогорскимъ. По количеству братіи обитель весьма немногочисленна. Храмовъ два: въ честь Успенія и въ честь Богоявленія. Въ Богоявленскомъ храмѣ подъ спудомъ покоятся мощи преп. Кирилла.



Клименецкій Свято-Троицкій монастырь, въ Петрозаводскомъ уѣздѣ.

Клименецкій монастырь. въ Петрозаводскомъ уѣздѣ, расположенъ на Клименецкомъ островѣ Онежскаго озера, въ 50 верст. по озеру отъ Петрозаводска. Основанъ монастырь въ 1520 году преп. Юною Клименецкимъ. Обстоятельствахъ возникновенія его преданіе рассказываетъ слѣдующее. Незадолго предъ этимъ Иона Клименецкій, въ мирѣ Іоаннъ Климентовъ, везъ для продажи въ Новгородъ соль и на озерѣ былъ застигнутъ бурей. Волны выбросили его на берегъ, гдѣ онъ въ кустъ можжевельника нашель икону Св. Троицы и услышалъ голосъ, повелѣвающій ему устроить на этомъ мѣстѣ обитель. Іоаннъ принялъ постриженіе съ именемъ Ионы и исполнилъ небесное повелѣніе. Время наивысшаго процвѣтанія монастыря относится къ эпохѣ царствованія Грознаго, который весьма милостиво относился къ обителю. Но послѣ разоренія въ Смутное время и затѣмъ страшнаго пожара монастырь началъ клониться къ упадку и въ началѣ XIX вѣка былъ закрытъ. Возстановленъ въ 1860 г. Храмовъ три: во имя Св. Троицы, св. Николая и прав. Захаріи и Елисаветы. Въ послѣднемъ храмѣ почиваютъ подъ спудомъ мощи преп. Ионы Клименецкаго. При монастырѣ имѣется гостинница и спасательная станція.

Муромскій монастырь, въ Пудожскомъ уѣздѣ, расположенъ на берегу Онежскаго озера, при впаденіи въ него рѣки Муромки, въ 40 вер. отъ г. Пудожа. Основанъ монастырь въ XIV столѣтіи инокомъ Лазаремъ по порученію новгород-

Клименецкій монастырь. въ Петрозаводскомъ уѣздѣ, расположенъ на Клименецкомъ островѣ Онежскаго озера, въ 50 верст. по озеру отъ Петрозаводска. Основанъ монастырь въ 1520 году преп. Юною Клименецкимъ. Обстоятельствахъ возникновенія его преданіе рассказываетъ слѣ-



Муромскій мол., въ Пудожскомъ уѣздѣ. 1) Видъ монастыря съ Онежскаго озера. 2) Видъ съ сѣверной стороны.

скаго епископа Василя, которому было объ этомъ чудное видѣнїе. Въ продолженіе своего существованія монастырь претерпѣлъ разнообразныя измѣненія, былъ упраздненъ, одно время даже обращенъ въ женскій, но, по милости Божіей, уцѣлѣлъ до нашего времени. Братія малочисленна. Управляетъ ею игуменъ.

Храмовъ два: соборный, въ честь Успенія, и второй въ честь Воскрешенія Лазаря. Въ монастырѣ подъ спудомъ почиваютъ мощи преп. Лазаря. Наравнѣ съ Лазаремъ въ монастырѣ почитается также бывшій игуменъ Иосифъ (XV в.), мощи котораго погребены въ особой часовнѣ; здѣсь же висятъ и его вериги. При монастырѣ имѣется домъ для престарѣлыхъ и убогихъ, устроенный на капиталъ, пожертвованный купцомъ Малокрошечнымъ.

Палеостровскій монастырь, въ Петрозаводскомъ уѣздѣ, расположенъ на островѣ Пальѣ, на Онежскомъ озерѣ, въ дикой, но весьма живописной мѣстности. Это одинъ изъ древнѣйшихъ русскихъ монастырей; основаніе ему положено въ концѣ XII столѣтія преп. Корнилиемъ, который, стремясь къ уединеннымъ подвигамъ, пришелъ на берега Онежскаго озера и, плѣненный красотой и живописностью этого края, избралъ себѣ мѣсто жительства на островѣ Пальѣ, гдѣ и основалъ потомъ монастырь. Въ древнее время Палеостровская обитель со своимъ строгимъ иноческимъ уставомъ пользовалась большой извѣстностью. Въ 1654 году сюда былъ сосланъ въ заточеніе энергичный противникъ Никона епископъ коломенскій Павелъ. Одно время монастырь находился во власти поморскихъ раскольниковъ. Въ настоящее время число братіи въ немъ незначительно. Храмовъ два: въ честь Рождества Пресв. Богородицы и во имя преп. Ефрема Сиріна. Главная святыня монастыря мощи преп. Корнилія и преемника его, преп. Авраамія, покоящіеся подъ спудомъ въ соборномъ храмѣ. Крестные ходы совершаются 19 мая и 8 сентября въ скалистую пещеру на берегу озера, въ 300 саж. отъ монастыря, гдѣ подвизался преп. Корнилій. Въ 15 верстахъ почтовая станція въ селѣ Шунгѣ.

Сяндебская Успенская пустынь, въ Олонецкомъ уѣздѣ, расположена въ 25 вер. отъ г. Олонца, на берегу Сяндебскаго озера. Основана она во второй половинѣ XVI вѣка ученикомъ Александра Свирскаго препод. Аѳанасіемъ. Вслѣдствіе недостаточности матеріальныхъ средствъ обитель была приписываема къ различнымъ монастырямъ, а въ 1764 г. упразднена. Возстановлена она въ 1821 году, но самостоятельность возвращена ей только въ самое недавнее время (1902 г.). Храмъ одинъ, во имя свв. Аѳанасія и Кирилла, мощи которыхъ покоятся въ немъ подъ спудомъ. Ближе всего сюда проѣхать изъ Свирскаго монастыря по шоссе до Олонца, откуда проселочной дорогой до пустыни.

Яшеозерская пустынь, въ Петрозаводскомъ уѣздѣ, расположена въ 70 верст. отъ Петрозаводска на берегу Яшеозера. Основана она въ концѣ XV столѣтія преп. Іоною, мощи котораго почиваютъ теперь здѣсь. По недостатку матеріальныхъ средствъ пустынь была въ зависимости отъ разныхъ монастырей.



Яшеозерская пустынь, въ Петрозаводскомъ уѣздѣ.

Самостоятельность получила она только въ 1857 году. Храмовъ два: новый—въ честь Преображенія—и древній—въ честь Благовѣщенія. Въ лѣтнее время сообщеніе на пароходѣ по Невѣ, Ладожскому озеру и рѣкѣ Свири до пристани «Острѣчины», отъ которой до пустыни 21 верста на лошадяхъ.

Женскія обители.

Каргопольскій Успенскій монастырь находится рядомъ съ городомъ Каргополемъ, въ разстояніи $\frac{1}{4}$ версты, на высокомъ холмѣ. Первоначально здѣсь въ 1592 г. инокомъ Іоанномъ Волосатымъ была основана мужская община. Но затѣмъ въ царствованіе Алексѣя Михайловича, по прошенію жителей Каргополя, мужская община была преобразована въ женскій монастырь, благополучно существующій и развивающійся до настоящаго времени. Главный храмъ во имя Успенія Божіей Матери съ двумя придѣлами вверху и двумя внизу. Главная святыня—мѣсточтимая икона Успенія Богоматери. Внизу подъ клиросомъ



Успенскій монастырь, въ Каргополѣ.

лѣваго придѣла погребенъ основатель обители Иона. Рядомъ съ монастыремъ надъ родникомъ, ископаннымъ, по преданію, самимъ Іоною, стоитъ часовня, весьма почитаемая богомольцами. Въ полуверстѣ отъ этой часовни находится моленная съ древней иконой Распятія. Число нюкинь весьма значительно (ок. 200). Управляется обитель игуменью.

Ближайшая станція «Няя-дома» Вологодско-Архангельской желѣзной дороги въ 82 верстахъ отъ монастыря. При обители существуетъ церк.-приход. школа для бѣдныхъ дѣтей.

Ладвинскій Кирико-Іулиттинскій монастырь, въ Петрозаводскомъ уѣздѣ, находится рядомъ съ большимъ торговымъ селомъ Ладвой, въ 56 верстахъ съ Петрозаводска. Исторія возникновенія этой обители довольно поучительна. На томъ мѣстѣ, гдѣ теперь красуется обитель, изстари, еще съ XVI вѣка, стояла бѣдная часовня, въ которой находилась древняя икона съ изображеніемъ свв. Кирика, Іулитты и князя Владимира, весьма почитаемая окрестными жителями. Скоро часовня пришла въ ветхость



Ладвинскій Боголюбскій Кирико-Іулиттинскій мон., въ Петрозаводск. уѣздѣ. 1. Соборъ въ Ладвѣ. — 2. Боголюбская икона Богоматери. — 3. Икона свв. Кирика, Іулитты, св. князя Владимира и (вверху) «Знаменія Богородицы». — 4. Общій видъ Ладвинскаго монастыря.

и поэтому въ 1855 г. однимъ крестьяниномъ сосѣдней деревни была поновлена. Въ такомъ видѣ она существовала еще 40 лѣтъ. Въ 1892 г. былъ устроенъ домъ для призрѣнія старицъ Ладвинской волости. Но вскорѣ нашлись щедрые благодотворители—ладвинскіе крестьяне, — которые соорудили здѣсь храмъ во имя мучч. Кирика и Іулитты въ память спасенія нынѣ царствующаго Императора Николая II отъ покушенія на его жизнь во время его путешествія по Японіи. При этомъ храмъ возникла женская община, преобразованная въ 1903 году въ монастырь. Такъ, по милости Божіей, возникла Ладвинская обитель.

Главная ея святыня—икона свв. Кирика и Іулитты; на ней прикрѣпленъ небольшой ковчежець съ частями свв. мощей разныхъ угодниковъ

Божіихъ, присланный въ даръ архіеп. новгородск. Феогностомъ. Другою святынею является весьма древняя Боголюбская икона Божіей Матери, а также древняя XIII вѣка икона св. Николая Чудотворца. Крестные ходы совершаются 18 іюня въ с. Ладву, 15 іюля изъ приходской Успенской церкви въ обитель и 17 августа — вокругъ монастыря.

Паданскій Введенскій монастырь, въ Лодейнопольскомъ уѣздѣ. Паданскій монастырь находится близъ Винницкой приходской церкви въ Лодейнопольскомъ уѣздѣ. Онъ учрежденъ въ 1897 году на мѣстѣ упраздненной въ 1764 г. Корниліевой пустыни. Храмъ одинъ, во имя Введенія Пресвятой Богородицы.

Пермская губернія.

Епархій 2: Пермская-Соликамская и Екатеринбургская-Ирбитская.

Пермская и Соликамская епархія.

Обителей мужскихъ 3, женскихъ 6.

Мужскія обители.

Бѣлогорскій Свято-Николаевскій монастырь, въ Осинскомъ уѣздѣ. Бѣлогорскій монастырь находится въ 95 вер. отъ г. Перми на Бѣлой горѣ—одномъ изъ отроговъ Уральскихъ горъ. По чрезвычайной живописности мѣстоположенія Бѣлогорскій монастырь занимаетъ исключительное мѣсто въ ряду монастырей русскихъ. Бѣлая гора, покрытая зеленымъ покровомъ хвойныхъ лѣсовъ, высоко воздымается къ небу и парить надъ всѣми близкими и далекими окрестностями. Съ вершины ея открывается чудная панорама на 150 вер. въ окружности. Окрестные храмы, села, деревни, рѣчки, синѣющія въ дали громады Урала,—все это съ вершины Бѣлой горы рисуется въ миниатюрномъ, но отчетливомъ видѣ. Недаромъ мѣстные жители Бѣлогорскій монастырь называютъ Уральскимъ Аеономъ.

Бѣлогорскій монастырь возникъ въ недавнее время. Онъ основанъ съ миссіонерско-просвѣтительными цѣлями епарх. миссіонеромъ протоіереемъ Стефаномъ Луканинымъ на землѣ, пожертвованной однимъ мѣстнымъ благотворителемъ. Залюбовавшись красотой видовъ, открывающихся съ вершины Бѣлой горы, миссіонеръ захотѣлъ водрузить здѣсь крестъ. Въ 1891 году крестъ дѣйствительно былъ сооруженъ изъ огромныхъ мачтовыхъ деревьевъ, обить жестью (высотой онъ въ 5 саж.) и тогда же освященъ въ память спасенія Государя Николая II отъ покушенія во время его путешествія по Японіи. По мысли и плану того же миссіонера Луканина около этого креста открыта была мужская община,

которая въ 1897 г. получила отъ Св. Синода официальное признаніе съ именемъ монастыря. Первымъ его настоятелемъ-игуменомъ назначенъ о. Варлаамъ, бывшій раскольникъ-начетчикъ, а затѣмъ обратившійся въ православіе.

Храмовъ два: въ честь Иверской иконы Божіей Матери и во имя св. Николая. Недавно начать постройкой новый большой каменный соборъ во имя святителя Николая. Святыня монастыря—мѣстнотчима икона Иверской Богоматери, копія съ Аѳонской Иверской иконы. Въ Недѣлю Всѣхъ Святыхъ бываетъ крестный ходъ изъ сосѣднихъ сель и заводовъ въ монастырь, гдѣ у Царскаго Креста служится торжественный молебень. Въ монастырѣ введенъ строгій аѳонскій уставъ.

Въ г. Перми монастырь имѣетъ свое подворье. Ближайшая желѣзно-дорожная станція,—г. Пермь, въ 95 верстахъ. Почтовая станція и пристань на рѣкѣ Камѣ—г. Оса, въ 5 верстахъ отъ обители.

Серафимовскій скитъ при Бѣлогорскомъ монастырѣ.

Въ 5 верстахъ отъ Бѣлогорскаго монастыря, въ лѣвой глуши и уединеніи, находится скитъ во имя преп. Серафима Саровскаго, основанный въ память открытія мощей его въ 1903 году, по иниціативѣ бѣлогорскаго іеромонаха Серафима. Въ скиту введенъ строгій иноческій общежительный уставъ. Служба ежедневная начинается съ 12 часовъ ночи; читается неуспшно Псалтирь. Пища во всѣ дни года постная: молоко и яйца запрещены въ пищу. Входъ женщинамъ запрещенъ, за исключеніемъ трехъ дней въ году: 19 іюля, 17 августа и на второй день Недѣли Всѣхъ Святыхъ. Храмовъ два. Первый во имя Серафима Саровскаго. Въ немъ замѣчательнъ иконостасъ, въ миниатюрѣ сдѣланный по образцу Успенскаго московскаго собора. Здѣсь находится икона Серафима Саровскаго, освященная въ Саровѣ въ день открытія мощей петербургскимъ митрополитомъ Антоніемъ. Хранятся также части Животворящаго Древа, камень съ Голгофы и частицы свв. мощей, присланныя въ даръ восточными патріархами. Второй храмъ во имя всѣхъ Кіево-Печерскихъ чудотворцевъ. Онъ устроенъ въ пещерѣ, выкопанной трудами скитской братіи, на подобіе кіевскихъ пещеръ. Всего братіи въ скиту около 40 человекъ.

Троицкій Соликамскій монастырь расположенъ въ самомъ городѣ Соликамскѣ, на западной его возвышенности, на берегу рѣки Усолки. Основанъ онъ приблизительно въ началѣ XVI вѣка. Вслѣдствіе крайней бѣдности монастырь въ 1764 г. былъ закрытъ, а чрезъ семь лѣтъ возстановленъ снова съ переводомъ сюда иноковъ двухъ упраздненныхъ монастырей: Истобинскаго (вятской епархіи) и Пыскорскаго Лысвенскаго. Храмовъ два: во имя Св. Троицы и двухъэтажный: во имя Вознесенія вверху и въ честь иконы Всѣхъ Скорбящихъ Радости внизу.

Въ монастырѣ находится мѣстнотимая икона Богоматери «Всѣхъ Скорбящихъ Радости». Число братіи незначительно. Управляетъ ею архимандритъ. Въ 12 верстахъ пристань на Камѣ «Боровая»; въ 32 верстахъ станція Пермской жел. дор. «Веретье».

Женскія обители.

Боголюбскій монастырь, въ Красноуфимскомъ уѣздѣ, находится въ селѣ Сарсахъ-Вторыхъ. Основанъ въ 1901 г., по опредѣленію Св. Синода, съ миссіонерскими цѣлями: для просвѣщенія черемисовъ и татаръ. Основателемъ и устройтелемъ монастыря былъ мѣстный миссіонеръ архимандритъ Зосима, пожертвовавшій значительный капиталъ въ обезпеченіе обители. При монастырѣ имѣются школа, пріютъ для дѣвочекъ и богадѣльня для престарѣлыхъ и немощныхъ инородцевъ.

Красносельскій монастырь, въ Соликамскомъ уѣздѣ, расположенъ въ селѣ Красномъ. Онъ учрежденъ въ 1891 году въ видѣ женской общины, которая черезъ три года была преобразована въ монастырь. Храмъ во имя Іоанна Предтечи. Монахинь небольшое количество подъ управленіемъ игуменіи.

Кунгурскій монастырь расположенъ въ южной части города Кунгура (87 вер. отъ Перми). Первоначально онъ существовалъ въ видѣ частной женской общины, основанной въ 1822 году, которая съ теченіемъ времени развивалась, обстраивалась, получила официальное признаніе и въ 1868 г. возведена на степень женскаго монастыря подъ управленіемъ игуменіи. Главный храмъ, заложенный въ 1903 году, — во имя Іоанна Предтечи. Есть еще двѣ домовыя церкви: во имя Владимірской Богоматери и св. Пантелеймона. Монастырь имѣетъ большое просвѣтительное вліяніе въ этомъ дикомъ, заброшенномъ краѣ своими двумя школами.

Обвинскій Успенскій монастырь, въ Соликамскомъ уѣздѣ, находится при селѣ Обвинскомъ, или иначе Верхъ-Язвенскомъ, отчего монастырь называется иногда Верхъ-Язвенскимъ. Расположенъ онъ въ глуши, въ 210 верстахъ отъ своего уѣзднаго города Соликамска. Время его возникновенія относится къ концу XVII столѣтія: основанъ онъ приблизительно въ восьмидесятихъ годахъ этого вѣка и первоначально существовалъ въ видѣ мужской пустыни. По причинѣ крайней бѣдности при учрежденіи монастырскихъ штатовъ монастырь былъ упраздненъ. Въ началѣ нынѣшняго столѣтія, по ходатайству мѣстныхъ жителей, Св. Синодъ постановилъ въ 1905 году открыть здѣсь женскую обитель, которая, съ помощью Божіею, успѣшно проходитъ свое высокое религіозно-просвѣтительное служеніе въ темномъ и бѣдномъ Пермскомъ краѣ.

Пермскій Успенскій монастырь находится въ самомъ городѣ Перми, на одной изъ его окраинъ. Какъ и большинство здѣшнихъ монастырей, онъ возникъ недавно, въ 1874 году, въ видѣ общины на средства, пожертвованныя мѣстными благотворителями купцами Каменскими и отчасти самимъ городомъ Пермью. Въ 1881 году община преобразована въ женскій монастырь. Храмъ во имя Успенія Богоматери; въ немъ находятся двѣ мѣстнотимыя иконы: Казанской и Черниговско-Ильинской Божіей Матери. Крестные ходы совершаются 8 іюля и въ десятое воскресенье по Пасхѣ. Инокинь довольно значительное количество подъ управленіемъ игуменіи.

Пешнигортскій Стефановскій монастырь, въ Соликамскомъ уѣздѣ. Въ отдаленномъ уголкѣ Пермской губерніи, въ страшной глуши, среди темнаго, невѣжественнаго, плохо понимающаго по-русски, полудикого населенія затерялась женская обитель св. Стефана въ деревнѣ Пешнигортѣ, на берегу быстрой рѣки Инвы, въ 200 верстахъ отъ гор. Соликамска. Въ ознаменованіе 500-лѣтія со дня кончины знаменитаго просвѣтителя пермяковъ св. Стефана и для продолженія его великаго миссіонерскаго подвига здѣсь, по ходатайству мѣстнаго духовенства, основана была, по указу Св. Синода, въ 1903 г. женская община, которая чрезъ два года переименована въ монастырь. Нечего и говорить о томъ огромномъ религіозномъ и культурно-просвѣтительномъ вліяніи, какое имѣетъ здѣсь этотъ свѣтильникъ вѣры Христовой и учитель христіанской жизни среди мѣстнаго полудикаго населенія!..

Храмъ въ обители устроенъ во имя св. Стефана Пермскаго и благолѣпно украшенъ, главнымъ образомъ, на средства благотворителей. Въ девятую пятницу по Пасхѣ совершается крестный ходъ въ село Кудымкорь, который производитъ своей торжественностью сильное впечатлѣніе на простые, безхитростныя души пермяковъ. При обители имѣется школа, въ которой инокини стараются привить своимъ питомцамъ грамотность и здравыя христіанскія понятія.

Екатеринбургская и Ирбитская епархія.

Обителей мужскихъ 3, женскихъ 9.

Мужскія обители.

Верхотурскій Николаевскій монастырь расположенъ въ самомъ городѣ Верхотурьѣ. Основанъ онъ инокомъ Іоною Пошехонцемъ въ 1604 г., въ царствованіе Бориса Годунова, который много покровительствовалъ монастырю и надѣлилъ его всѣмъ необходимымъ. Вплотъ до XVIII столѣтія Николаевскій монастырь былъ единственнымъ миссіо-

нерскимъ пунктомъ для всей западной Сибири. Сибирскіе епископы поручали настоятелямъ монастыря развѣзжать по обширному Верхотурскому краю и просвѣщать свѣтомъ Христовой вѣры темное и невѣжественное инородческое населеніе. Главную святыню монастыря составляютъ мощи преп. Симеона Верхотурскаго, открыто покоющіяся въ храмѣ его имени. Другіе храмы обители: въ честь Николая Чудотворца, Преображенія Господня, свв. Симеона и Анны и Покрова Пресв. Богородицы. Въ 56 верстахъ отъ Верхотурья лежатъ село Меркушино, гдѣ преп. Симеонъ провелъ послѣдніе годы своей жизни въ строгихъ подвигахъ и гдѣ онъ и былъ погребенъ.

Здѣсь, недалеко отъ села, на берегу небольшой рѣки Туры доселѣ указываютъ мѣсто, куда любилъ удаляться въ уединеніе преподобный. У самой рѣки лежитъ небольшой камень, на которомъ онъ любилъ отдыхать послѣ своихъ трудовъ. Тутъ же устроена небольшая часовня. Обитель немногочисленна. Управляетъ ею игумень.

Далматовскій Успенскій монастырь, въ Шадринскомъ уѣздѣ. Далматовскій монастырь расположенъ въ 54 вер. отъ Шадринска, въ заштатномъ городѣ Далматовѣ, на лѣвомъ берегу рѣки Исети, при впаденіи въ нее рѣки Течи. Основанъ онъ въ 1644 году инокомъ Далматомъ, который, ища уединенія, удалился изъ Невьянскаго монастыря (теперь упраздненнаго) за Уралъ и здѣсь на горѣ, извѣстной подъ названіемъ Бѣлаго Городища, выкопалъ себѣ пещеру, гдѣ и проводилъ подвижническую жизнь, вызывавшую удивленіе и благоговѣніе у окрестныхъ туземцевъ. Около Далмата скоро образовалась иноческая община, и возникъ монастырь, который сталъ называться Далматовскимъ. Много невзгодъ и бѣдствій перенесъ монастырь за время своего существованія;

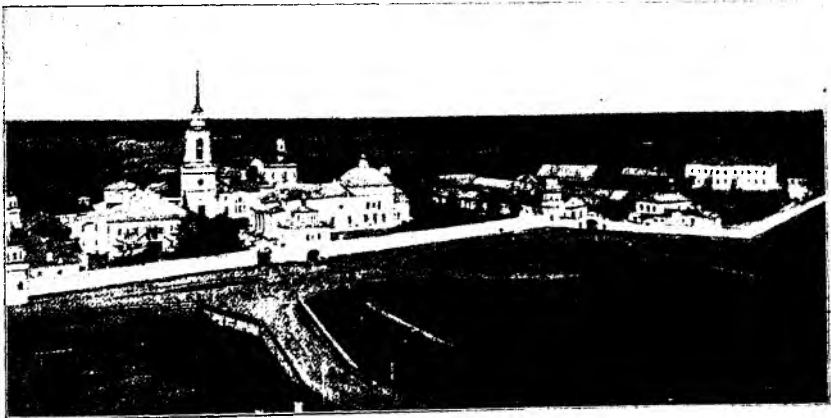

Николаевскій монастырь, въ Верхотурьѣ.

неоднократно подвергался онъ нападенію со стороны татаръ и башкировъ, сжигавшихъ его, избивавшихъ его братію, но, по милости Божіей, всякій разъ обитель вновь возставала изъ своихъ развалинъ. Въ виду важнаго колонизаціоннаго значенія монастыря, московское правительство, по приказу царя Феодора Алексѣевича, укрѣпило монастырь стѣнами и снабдило его оружіемъ. Во время Пугачевского бунта монастырь геройски выдержалъ трехдневную осаду бунтовщиковъ, памятниками которой являются пробитыя и бреши въ монастырскихъ стѣнахъ отъ непріятельскихъ ядеръ.

Храмовъ въ обители два: соборный, во имя Успенія, и второй во имя Іоанна Богослова. Главная святыня монастыря—чудотворная икона Успенія Богоматери, принадлежавшая иноку Далмату. Надъ могилой Далмата устроена часовня, въ которой хранятся его портретъ, клобукъ и мантия. При монастырѣ сеть двѣ школы. Управление игуменское.

Кыртомскій Крестовоздвиженскій монастырь, въ Ирбитскомъ уѣздѣ. Кыртомскій монастырь находится въ 110 вер. отъ уѣзднаго города Ирбита, на берегу рѣки Кыртомки. Исторія возникновенія обители немногосложна. Въ 1878 году здѣсь, среди дремучихъ лѣсовъ и непроходимыхъ болотъ поселился инокъ—аѳонскій постриженецъ Адрианъ, въ мірѣ пермскій крестьянинъ Андрей Медвѣдевъ. Вскорѣ къ нему присоединился другой подвижникъ, отставной рядовой Тульской губ. Тихошей Шейнъ. Ихъ трудами и создана здѣсь обитель, которая стала развиваться подъ управленіемъ Адріана. Въ 1891 году обитель получила оффиціальное признаніе отъ Св. Синода. Храмовъ теперь въ ней два, оба въ честь Воздвиженія Креста Господня. Немногочисленная братія проводитъ время въ непрестанныхъ трудахъ, снискивая этимъ себѣ пропитаніе.

Женскія обители.

Верхотурскій Покровскій монастырь находится въ самомъ городѣ Верхотурьѣ. Въ исторіи этой обители нужно различать два періода. Первый періодъ начинается съ момента основанія ея въ 1621 году. Возникла она по инициативѣ перваго тобольскаго епископа Кипріяна и по тому времени была первою и единственною женскою обителью во всей Сибири. Царь Михайлъ Феодоровичъ оказывалъ ей свое покровительство вмѣстѣ съ отцомъ своимъ, патріархомъ Филаретомъ. Съ теченіемъ времени, по мѣрѣ того, какъ приходилъ въ запустѣніе городъ Верхотурье, бѣдѣла и обитель, клонилась къ упадку и въ 1782 году была упразднена. Однако, инокини не покидали своего мѣста и продолжали частнымъ образомъ проживать здѣсь общиною. Благодаря поддержкѣ благотворителей, община продолжала существовать до нашего времени и, наконецъ, въ 1897 г. была признана Св. Синодомъ и возведена на степень монастыря.

Храмъ одинъ во имя Покрова Пресв. Богородицы, уцѣлѣвшій отъ древнихъ временъ. Въ немъ находятся двѣ мѣсточтимыя иконы Божіей Матери: Скорѣпослушницы и Иверской. Обитель въ настоящее время довольно многолюдна (около 150 сестеръ). Управляетъ ею игуменія.



Покровскій монастырь, въ Верхотур'ѣ.

Верхтеченскій Троицкій монастырь, въ Шадринскомъ уѣздѣ.

Эта обитель находится при селѣ Верхъ-Теченскомъ, на берегу рѣки Течи, въ 68 вер. отъ г. Шадринска. Она возникла при Троицкой кладбищенской церкви села въ 1860 г. въ видѣ женской общины, которая затѣмъ въ 1868 г. переименована въ монастырь. Количество инокинь, подъ управленіемъ игуменіи, немногочисленно. При обители имѣется школа для дѣвочекъ.

Екатеринбургскій Ново-Тихвинскій монастырь. Новотихвинскій первоклассный женскій монастырь находится въ самомъ городѣ Екатеринбургѣ на восточномъ склонѣ Урала. Онъ занимаетъ южную, немного приподнятую часть города и потому имѣетъ видъ весьма красивый и открытый со всѣхъ сторонъ. Начало обители положено въ 1796 году немногими вдовами и стариками, жившими въ богадѣльнѣ при екатеринбургской Успенской кладбищенской церкви. Изъ этой богадѣльни первоначально образовалась женская община, которая сразу возбуждала къ себѣ большое сочувствіе со стороны мѣстныхъ жителей, оказывавшихъ ей всяческую поддержку. Община скоро получила оффиціальное признаніе мѣстной духовной власти и, постепенно развиваясь, добилась того, что въ 1809 году по Высочайшему повелѣнію возведена на степень монастыря съ игуменскимъ управленіемъ. Располагая значительными

матеріальными средствами, обитель подъ умѣлымъ и энергичнымъ управленіемъ своихъ настоятельницъ быстро развилась въ первоклассный монастырь и достигла того цвѣтущаго состоянія, въ которомъ нынѣ находится.



Ново-Тихвинскій монастырь, въ Екатеринбургѣ.

Обитель отличается обиліемъ храмовъ; всѣхъ ихъ шесть: во имя Успенія соборный, во имя Александра Невскаго, во имя Θεодосія Тотемскаго, въ честь Введенія, въ честь иконы Божіей Матери «Всѣхъ Скорбящихъ Радости» и во имя Всѣхъ Святыхъ. Главную святиню обители составляютъ Тихвинская икона Божіей Матери, икона «Всѣхъ Скорбящихъ Радости» и 25 частицъ свв. мощей, присланныя изъ новгородскаго Софійскаго собора при учрежденіи монастыря. 26 іюня совершается торжественный крестный ходъ вокругъ монастыря. Обитель имѣетъ въ этомъ краѣ большое просвѣтительное значеніе своею хорошо устроенною школою. Имѣется также довольно большая богадѣльня.

По количеству инокинь монастырь весьма многолюденъ. Управляется игуменьей.

Казанско-Богородицкій монастырь, въ Екатеринбургскомъ уѣздѣ. Эта обитель находится въ Каслинскомъ заводѣ и первоначально возникла здѣсь въ видѣ Каслинской женской общины. Въ 1878 г. община была официально признана и приписана къ Новотихвинскому монастырю. По опредѣленію Св. Синода, въ 1904 г. Каслинская община преобразована въ женскій монастырь подъ настоятельствомъ игуменіи. Храмъ одинъ, въ честь иконы Казанской Божіей Матери. При монастырѣ имѣется церковно-приходская школа для дѣвочекъ.

Каменскій Преображенскій монастырь, въ Камышловскомъ уѣздѣ. Каменскій монастырь находится въ 70 вер. отъ г. Камышлова, при Каменскомъ заводѣ. Основанъ онъ въ 1821 г. крестьянкой Анной Ивановой въ видѣ женской общины, которая, развиваясь постепенно,

достигла такого состоянія, что въ 1860 г. была возведена на степень монастыря. Обитель немногочисленна, управляетъ игуменья. Храмовъ два: соборный Преображенскій и домовый въ честь Казанской иконы Божіей Матери. 6 августа здѣсь устраивается крестный ходъ вокругъ монастыря.

Колчеданскій Покровскій монастырь, въ Камышловскомъ уѣздѣ. Покровская обитель находится въ селѣ Колчеданскомъ, въ 65 вер. отъ г. Камышлова, на лѣвомъ берегу рѣки Исети. Здѣсь



Казанско-Богородицкій мон., въ Екатеринбург. у.

первоначально возникла женская община въ 1850 году, по иниціативѣ вѣковой Татьяны Титовой. Эта община Высочайше была утверждена въ 1865 г. Но въ недавнее время (1901 г.) она, по указу Св. Синода, переименована въ монастырь. Въ 20 верстахъ отъ монастыря станція Синаргская Пермской желѣзной дороги.

Красносельскій Введенскій монастырь, въ Ирбитскомъ уѣздѣ, расположенъ въ 73 вер. отъ г. Ирбита, близъ села Краснаго, на берегу рѣки Ницы. Основанъ онъ въ 1883 году и первоначально существовалъ подъ видомъ женской общины, которая въ 1900 году обращена въ монастырь. Обитель немногочисленна. Управляется игуменіей. Храмъ одинъ—въ честь Введенія Пресвятой Богородицы. Черезъ Красное село пролегаетъ и путь къ обители — Тюменскій почтовый трактъ.

Нижне-Тагильскій Скорбященскій монастырь, въ Верхотурскомъ уѣздѣ.

Скорбященскій женскій монастырь устроенъ при извѣстномъ Нижне-Тагильскомъ заводѣ. Возникъ онъ въ видѣ женской общины въ 1883 году изъ существовавшей здѣсь богадѣльни. По указу Св.



Свв. ворота и ограда Нижне-Тагильскаго Скорбиашенскаго монастыря, въ Верхотурскомъ уѣздѣ.

Синода, въ 1904 г. община переименована въ женскій монастырь. Обитель довольно многочисленна до 90 инокинь и управляется игуменіей. Храмовъ два: въ честь иконы Божіей Матери <Всѣхъ Скорбящихъ Радости> и въ честь Вознесенія Господня.

Усть-Карабольская община, въ Шадринскомъ уѣздѣ, находится въ селѣ Усть-Караболкѣ, въ 150 в. отъ уѣзднаго города Шадринска. Возникла она въ недавнее время (1900 г.), по опредѣленію Св. Синода. Храмъ одинъ въ честь Покрова Пресвятой Богородицы.

П е к о в е к а я г у б е р н і я .

Обителей мужскихъ 9, женскихъ 7.

Архіерейскій загородный домъ. Архіерейскій домъ за городомъ Псковомъ, въ 5 верстахъ, на правомъ берегу рѣки Великой, устроенъ на мѣстѣ древняго упраздненнаго Святогорскаго монастыря.

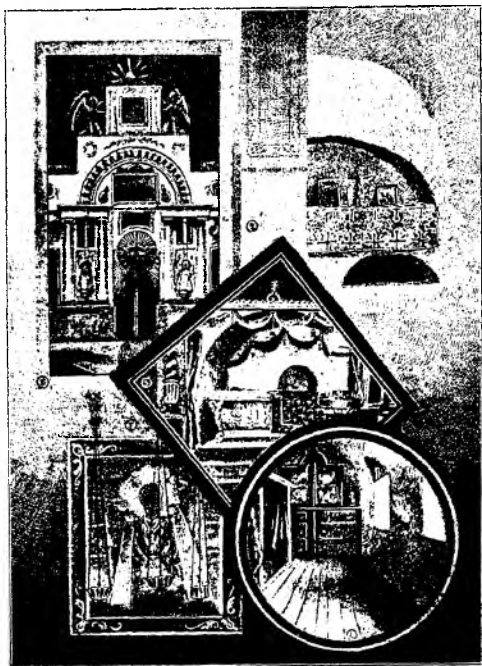

Крынецкій Іоанно-Богословскій монастырь, въ Псковскомъ уѣздѣ. 1) Иконостасъ Іоанно-Богословской церкви. — 2) Гробница преп. Саввы. — 3) Серебряная рака преподоблаго. — 4) Ризница и бібліотека монастыря. — 5) Старинная икона преп. Саввы.

основателя Спасо-Елсазарова монастыря. Преп. Савва, родомъ изъ Сербіи, былъ аѳонскій монахъ. Послѣ паденія Константинополя (1453 г.), притѣсняемый турками, Савва покинулъ Аѳонъ, пришелъ въ единовѣрную русскую землю и поселился въ Псковскихъ предѣлахъ въ обители преп. Евфросина. Но затѣмъ, любя уединеніе, онъ удалился отсюда за 15 верстъ и тамъ основалъ обитель. Псковичи покровительствовали ей, и въ особенности псковскій князь Ярославъ. До настоящаго времени сохранилась бревенчатая плотина длиною около 3 верстъ, которую на свои средства устроилъ князь Ярославъ. При вѣздѣ въ монастырь стоитъ ветхая часовня, которую построилъ тоже князь Ярославъ въ благодарность за исцѣленіе своей жены преп. Саввою. Во время войнъ съ поляками и въ Смутное время Крынецкая обитель, по молитвамъ св. Саввы, тогда уже умершаго, не пострадала отъ враговъ. Въ 1581 г., во время нашествія Стефана Баторія, поляки трижды пытались взять и зажечь монастырь, но не могли: хотя монастырь былъ нусть (иноки его на это время покинули), но полякамъ казалось на стѣнахъ его множество вооруженныхъ воиновъ.

Святогорскій мон. былъ основанъ въ XIII вѣкѣ преп. Іоасафомъ, мученически скончавшимся отъ руки ливонскихъ рыцарей въ 1299 году. Основанная имъ обитель существовала до XIX столѣтія, когда въ 1804 году упразднена и обращена въ архіерейскій домъ. Отъ монастыря остался до настоящаго времени древній соборный храмъ въ честь Рождества Пресвятой Богородицы.

Крынецкій Іоанно-Богословскій монастырь, въ Псковскомъ уѣздѣ. Въ 25 верстахъ отъ города Пскова, среди обширныхъ болотъ расположилась Крынецкая обитель св. Іоанна Богослова. Основана она въ 1455 году преп. Саввой, ученикомъ св. Евфросина,



Крыуецкій Іовно-Богословскій мона-
стырь. 1) Видъ церкви и колокольни. —
2) Церковь св. Іоанна Богослова. — 3) Ч.-
совня при вѣздѣ въ монастырь.

Храмъ одинъ, двухъэтажный, древней постройки въ стилѣ XVI вѣка: во имя Іоанна Богослова вверху и во имя Саввы Крыуецкаго внизу; подъ колокольней номѣщается небольшая церковь въ честь Успенія Богоматери. Въ монастырѣ почиваютъ подъ спудомъ мощи преп. Саввы въ церкви его имени. Крестные ходы совершаются 29 августа въ Исковъ и 12 іюня въ Палицы.

Какъ интересный историческій фактъ, должно отмѣтить, что въ концѣ XVII вѣка въ Крыуецкомъ монастырѣ подвизался въ иночествѣ

съ именемъ Антонія знаменитый дипломатъ царя Алексѣя Михайловича Ордынъ-Нащокинъ. Въ 10 верстахъ отъ обители ст. «Торошино» Петерб.-Варшавск. ж. д. Крыпецкій монастырь имѣеть во Псковѣ свое подворье съ древнимъ храмомъ во имя св. Василія Великаго (построенъ въ 1415 г.).

Небинъ Троицкій монастырь, близъ Торопца, расположенъ на берегу озера Небина. Основанъ онъ въ 1592 году іеромонахомъ Сергіемъ. Монастырь никогда не отличался особеннымъ благосостояніемъ, былъ одно время приписанъ къ Торопецкому архіерейскому дому и, хотя въ 1764 году онъ сдѣланъ самостоятельнымъ, но и въ настоящее время скуденъ средствами и мало посѣщается паломниками. Количество братіи незначительно. Управляетъ архимандрить. Въ 26 верстахъ станція «Торопа» Московско-Виндаво-Рыбинской жел. дор.

Никандрова Благовѣщенская пустынь, въ Порховскомъ уѣздѣ. Расположена она въ 10 вер. отъ уѣзднаго города Порхова, въ довольно живописной мѣстности, на берегу рѣки Демянки. Основана въ XVI вѣкѣ преп. Никандромъ, постриженникомъ Крыпецкаго монастыря. Онъ здѣсь скончался, и мощи его, по освидѣтельствованіи, положены въ церковной стѣнѣ 29 іюня 1687 года. Этотъ день доселѣ празднуется въ обители и привлекаетъ въ нее множество богомольцевъ. 15 мая здѣсь бываетъ крестный ходъ въ городъ Порховъ. Монастырь малолюднъ. Управляетъ имъ архимандрить.

Псково-Печерскій монастырь, въ Псковскомъ уѣздѣ. Псково-Печерскій монастырь расположенъ въ 56 верстахъ отъ Пскова къ сѣверо-западу, близъ заштатнаго города Печерь, на границѣ Лифляндской губерніи. Вышній видъ монастыря издали очень скромнъ и простъ. Монастырь пріятися въ глубокой ложбинѣ между двумя горами и окруженъ весь высокими толстыми стѣнами, скрывающими его отъ глазъ посторонняго наблюдателя. Первоначально на мѣстѣ Печерскаго монастыря жили иноки-отшельники въ выкопанныхъ ими въ горѣ пещерахъ.

Какъ давно начали они тутъ селиться и какъ велико было число ихъ,—объ этомъ не сохранилось никакихъ свѣдѣній. Пещера «Богомъ зданная», становится извѣстной только съ 1392 года окрестнымъ жителямъ. Въ 1470 г. въ пещерахъ поселился іеромонахъ преп. Іона, бывшій псковскій священникъ; онъ выкопалъ здѣсь пещеру, въ которой устроилъ церковь Успенія, освященную въ 1473 году. Вокругъ этой церкви и образовалась Печерская обитель, знаменитая въ прошлой исторіи Русской земли. Монастырь былъ до самыхъ временъ Петра Великаго пограничнымъ пунктомъ Руси съ древней Ливоніей, гдѣ владычествовали нѣмцы. Поэтому въ теченіе нѣсколькихъ столѣтій Печерская обитель много разъ подвергалась нападеніямъ и разграбленіямъ со стороны нѣм-

цевъ, лифляндцевъ, шведовъ и поляковъ. Важное политическое значеніе монастыря обратило на него вниманіе московскаго правительства, и оно укрѣпило его стѣнами, за которыми обитель не разъ успѣшно выдерживала осады враговъ.

Печерскій монастырь имѣлъ и доселѣ имѣть весьма важное религіозное значеніе, какъ опорный пунктъ православія для борьбы съ католической и протестантской пропагандой въ этомъ краѣ. И въ настоящее время Печерскій монастырь, обвѣянный великимъ историческимъ



Псково-Печерскій монастырь, въ Псковскомъ уѣздѣ

прошлымъ, продолжаетъ мирно процвѣтать, хотя и не пользуется уже такой извѣстностью, какъ прежде. Количество братіи незначительно. Управляетъ архимандритъ.

Живымъ памятникомъ прошлой исторіи Печерскаго монастыря служатъ его храмы. Главный, наиболѣе древній и наиболѣе замѣчательный храмъ во имя Успенія весь выкопанъ въ горѣ основателемъ его преп. Іоною; онъ имѣетъ два придѣла: во имя Антонія и Феодосія Печерскихъ. Въ старинномъ иконостасѣ находится много древнихъ иконъ въ драгоценныхъ ризахъ,—дары царей, бояръ и прочихъ имѣнитыхъ людей. Въ Успенскомъ храмѣ въ серебряной ракъ покоятся мощи преп. Корнелія, одного изъ первыхъ игуменовъ монастыря; онъ погибъ смертію мученика

отъ руки Иоанна Грознаго, который подозрѣвалъ его въ измѣнѣ. Другіе храмы суть: Покровскій, Благовѣщенскій, Срѣтенскій, Лазаревскій, Николаевскій и Михайловскій. Въ древнихъ пещерахъ, ископанныхъ въ полу-горѣ, помѣщается монастырская усыпальница. Здѣсь покоятся мощи преподоб. Марка, преп. Ионы, — основателя обители, — и жены его, въ иночествѣ Вассы. Въ усыпальницѣ же, кромѣ монастырской братіи, погребены также нѣкоторые знатные мірскіе люди, убитые въ борьбѣ съ врагами за отечество.

Здѣсь похоронены, между прочимъ, бояринъ Левъ Ордынъ-Нащокинъ, князь Крапоткинъ, кн. Елоцкой и друг. Въ монастырѣ имѣется нѣсколько чудотворныхъ иконъ Божіей Матери: Успенія, Умиленія, Одигитріи, Казанской и образъ святителя Николая.

Въ ризницѣ хранится много замѣчательныхъ въ историческомъ отношеніи вещей: много древнихъ на престольныхъ крестовъ, антиминсовъ, Евангелій, панагій, драгоценныхъ облачений, священныхъ сосудовъ. Все это принесено монастырю въ даръ отъ его многочисленныхъ почитателей. Въ библиотекѣ много старопечатныхъ книгъ, рукописей, изъ которыхъ особенно замѣчательна лѣтопись Псково-Печерскаго монастыря, рукописныя святцы, древняя кормовая книга и проч.

Въ обители бываетъ много крестныхъ ходовъ. Вокругъ монастыря крестные ходы совершаются: въ понедѣльникъ и среду Пасхальной недѣли, 24 іюня, 15 августа, 2 февраля и 25 марта. Въ Вербное воскресенье крестный ходъ бываетъ къ Предтеченской часовнѣ за версту отъ монастыря. Въ Псковъ крестный ходъ направляется дважды: въ седьмую недѣлю по Пасхѣ и съ 3 по 29 октября. Въ Духовъ день — въ Залѣсье, въ началѣ сентября — въ погостъ Паниковичи, 9 мая — въ погостъ Тайлово, 20 іюля — въ Печерскій пригородъ, 28 декабря — въ Александровскій посадъ и на острова Псковскаго озера: Верхній и Таланецъ.

Въ заштатномъ городѣ Пещерахъ, въ трехъ верстахъ отъ монастыря, находится станція Псково-Рижской жел. дор. Въ Псковѣ находится подворье Печерскаго монастыря съ архіерейскимъ домомъ; при немъ храмъ въ честь Божіей Матери Одигитріи.

Святогорскій Успенскій монастырь, въ Опочецкомъ уѣздѣ.

Успенскій Святогорскій монастырь находится въ 38 верстахъ отъ уѣзда. г. Опочки, на высокой Святой горѣ, которая раньше, до основанія монастыря, называлась Синичьей. Обитель основана въ 1569 году псковскимъ намѣстникомъ княземъ Юріемъ Токмаковымъ по повелѣнію царя Иоанна Грознаго. Поводомъ къ основанію послужили дивныя знаменія отъ иконъ Божіей Матери Умиленія и Одигитріи, явившихся юродивому пастуху Тимоѳею. Въ настоящее время въ обители два храма: соборный

Успенскій съ двумя придѣлами и во имя св. Николая Чудотворца. Чудотворныхъ иконъ въ монастырѣ три: икона Одигитріи, Умиленія и Феодоровская.

Въ ризницѣ хранится очень много старинныхъ напрестольныхъ Евангелій, священныхъ облаченій и сосудовъ. Въ библиотекѣ находятся старопечатныя книги, историческія и богослужебныя, XVII—XVIII вѣковъ.

Внутри монастыря, на восточной сторонѣ алтаря Успенскаго собора, находится могила знаменитаго поэта А. С. Пушкина подъ бѣлымъ мраморнымъ памятникомъ.

Рядомъ съ его могилой находятся также могилы его отца, матери, дѣда Ганнибала и другихъ его родственниковъ.

Возлѣ монастыря находятся три часовни: во имя муч. Анастасіи Римлянки за Анастасіевскими воротами, во имя Одигитріи на рѣкѣ Луговкѣ, гдѣ находится камень, на которомъ молился пастухъ Тимошей, когда ему явилась икона Вожіей Матери; третья часовня у святыхъ воротъ.

Изъ монастыря совершается 14 крестныхъ ходовъ. Особенной торжественностью и многолюдствомъ отличается крестный ходъ съ чудотворными иконами Одигитріи, Умиленія и Феодоровской въ гг. Псковъ и Островъ, совершающійся въ теченіе цѣлаго мѣсяца, начиная съ перваго воскресенья послѣ 9 пятницы по Пасхѣ. Въ г. Островѣ (56 вер.) станція жел. дор. Оттуда 34 вер. въ дилижансѣ по шоссе до ст. Новгородки, отъ которой 22 вер. до Святой горы. Почтово-телеграфн. отд. въ слоб. Табаленцѣ, разстояніе отъ которой до обители не превышаетъ 8 верстъ.

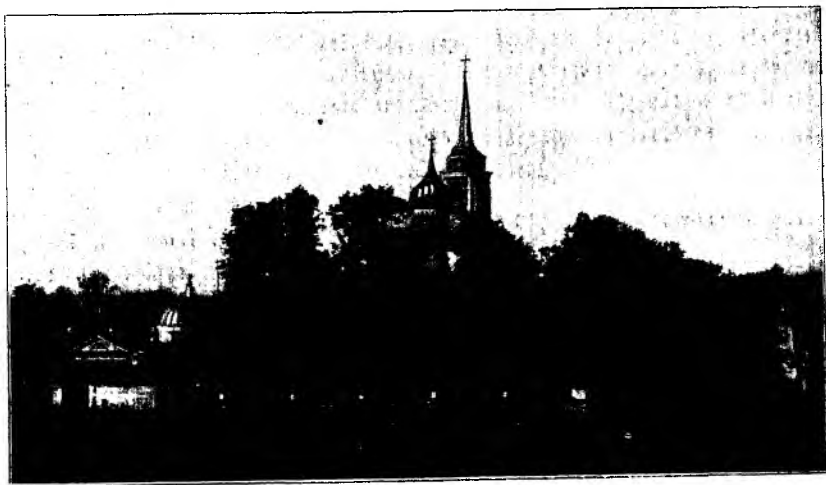

Святогорскій Успенскій монастырь, въ Опочецкомъ уѣздѣ.



Спасо-Елеазаровъ мон., въ Псковскомъ уѣздѣ.

Великопустынского монастыря, почему и Елеазаровъ монастырь называется иногда Спасо-Великопустынскимъ. Инокѣвъ въ немъ незначительное число. Управляетъ игумень.

Спасо-Мирожскій монастырь, въ Псковѣ, находится въ самомъ городѣ, на лѣвомъ берегу р. Великой, на мѣстѣ древняго псковскаго посада Мирожі. Основаніе монастыря относится къ 1156 году, когда преп. епископъ новгородскій Нифонтъ построилъ здѣсь каменный храмъ въ честь Преображенія Господня. Съ начала XIII столѣтія, когда появился по сосѣдству со Псковомъ Ливонскій орденъ Меченосцевъ, для Пскова, а также и для Мирожскаго монастыря, начинается періодъ постоянныхъ войнъ, осадъ и нападений. Во время войны Іоанна Грознаго съ Польшей войска Стефана Баторія заняли монастырь, устроили въ немъ батарею, откуда стрѣляли по городу. Но, несмотря на всѣ эти бѣдствія, древнія монастырскія постройки уцѣлѣли до нашего времени.

Въ монастырѣ два храма. Древній Преображенскій соборъ, построенный въ половинѣ XI столѣтія, представляетъ изъ себя хорошо сохранившійся памятникъ древне-русскаго зодчества. Стѣны храма внутри покрыты древними фресками, которыя, по отзывамъ ученыхъ археологовъ, являются замѣчательнымъ памятникомъ древняго искусства нашихъ предковъ. Въ этомъ храмѣ находятся древнія иконы Преображенія, Одигитрии, преп.

Нифонта и явленная икона Знаменія Божіей Матери. Второй храмъ во имя св. архидіакона Стефана. Въ ризницѣ имѣется нѣсколько старинныхъ на престольныхъ крестовъ, Евангелій и священныхъ сосудовъ. Обитель малолюдна. Управляетъ ею архимандритъ.



Спасо-Мирожскій монастырь, въ Псковѣ.

Храмовъ два: соборный, — во имя Трехъ Святителей, — и кладбищенскій, во имя преп. Евфросина. Подъ соборнымъ храмомъ покоятся мощи преп. Евфросина и ученика его преп. Серапіона. Въ придѣлѣ собора почитаютъ подъ спудомъ мощи схимонаха Вассіана. Въ соборѣ находятся древнія иконы Спасителя и Цареградской Божіей Матери — обѣ явленныя. Крестные ходы совершаются въ пятницу Пасхи, въ пятницу 3 недѣли по Пасхѣ, въ понедѣльникъ 6 недѣли по Пасхѣ, въ Недѣлю Всѣхъ Святыхъ, 15 мая, 29 іюня, 5 октября, 13 октября и 27 декабря. Въ оградѣ монастыря возвышается братская могила павшихъ защитниковъ обители во время осады ея Стефаномъ Баторіемъ въ 1581 г., на могилѣ — крестъ съ перечнемъ именъ всѣхъ павшихъ геройской смертью.

Елеазаровъ монастырь имѣетъ свое подворье въ Пековѣ съ храмомъ въ честь Преполовенія.

Троице-Сергіевъ монастырь, близъ Великихъ Лукъ, находится въ предмѣстьѣ самаго города. Онъ расположенъ въ живописной мѣстности при впаденіи рѣки Коломенки въ Ловать. Когда и кѣмъ основанъ монастырь, неизвѣстно. Но нужно думать, что къ началу XVI столѣтія онъ уже сталъ приходить въ упадокъ и запустѣніе. Поэтому въ половинѣ XVI вѣка инокъ Боголюбъ, по усердію мѣстныхъ жителей, возстановилъ запустѣвшую обитель. Въ настоящее время она весьма незначительна по количеству братіи; управляетъ ею игумень. Храмъ одинъ, во имя Св. Троицы съ придѣломъ въ честь св. Сергія. Городъ Великія Луки расположенъ по линіи Московско-Виндаво-Рыбинской жел. дор.

Женскія обители.

Вознесенскій Великолуцкій монастырь. Вознесенскій монастырь расположенъ въ центрѣ города Великія Луки. Первоначально на этомъ мѣстѣ существовалъ Ильинскій мужской монастырь, неизвѣстно когда и кѣмъ основанный. Въ 1632 году этотъ монастырь былъ упраздненъ, а вмѣсто него устроена женская обитель, въ которую были переведены инокини Введенскаго монастыря, разореннаго литовцами.

Храмъ въ обители одинъ, въ честь Вознесенія Господня съ 2 придѣлами. Здѣсь хранится древняя икона Божіей Матери «Всѣхъ Скорбящихъ Радости». Крестные ходы совершаются на праздникъ Вознесенія, 20 іюля въ монастырь изъ городского собора, 2 мая, 24 окти-



Вознесенскій мон., въ Великихъ Лукахъ.

бря кругомъ монастыря и 2 сентября за городъ, въ часовню св. Пантелеймона. Число инокинь значительно. Управляетъ игуменія.

Воронцовскій Благовѣщенскій монастырь, въ Холмскомъ уѣздѣ, расположенъ въ селѣ Воронцовѣ, близъ рѣки Куньей, въ имѣніи Софіи Пфейферъ и Клавдіи Перепечиной. Основанъ онъ въ 1898 году, въ видѣ женской общины знаменитымъ, теперь уже почившимъ протоіереемъ о. Іоанномъ Кронштадтскимъ. Въ 1903 году, по опредѣленію Св. Синода, община обращена въ монастырь. При номъ храмъ въ честь Казанской иконы Божіей Матери. Крестный ходъ бываетъ 8 іюля. Обитель весьма малолюдна. Въ г. Холмѣ она имѣетъ свое подворье.

Станція жел. д. «Ланя» Великолук. ж. д. въ 60 вер. Почтов. станц. Тяполовская въ 20 верст.

Іоанно-Предтеченскій Псковскій монастырь находится въ Псковѣ, въ предмѣстьѣ его Завемпы, на берегу р. Великой, противъ впаденія въ нее рѣки Псковы. Основана обитель въ очень древнія времена, въ 1243 году, княгинею Евфросиніей Полоцкой, принявшей здѣсь постриженіе съ именемъ Евпраксіи. Она была здѣсь настоятельницей до самой своей мученической кончины: княгиня-инокиня была убита своимъ пасынкомъ. Объ исторіи монастыря мало сохранилось свѣдѣній. Извѣстно только, что монастырь пользовался особеннымъ расположеніемъ псковскихъ князей, постригавшихся въ немъ. Въ настоящее время обитель по количеству инокинь незначительна. Управляетъ игуменія.

Храмовъ два. Главный соборный, во имя св. Іоанна Предтечи, весьма древней архитектуры, съ стариннымъ иконостасомъ, богато украшеннымъ иконами древняго письма. Среди иконъ замѣчательна древняя чудотворная икона Спасителя. Здѣсь у боковой стѣны подъ спудомъ почиваютъ останки двухъ мѣсточтимыхъ княгинь: Евпраксіи, основательницы монастыря, и Марыи, внучки св. Александра Невского. Второй храмъ во имя ап. Андрея Первозваннаго. Въ этомъ храмѣ среди древнихъ иконъ обращаетъ на себя вниманіе деревянный складень съ изображеніемъ святыхъ и двенадцатыхъ праздниковъ, весьма древней работы. Въ ризницѣ хранится много старинной церковной утвари, а также въ отдѣлѣ рукописей подлинныя грамоты московскихъ царей. Въ день рождества Іоанна Крестителя въ монастырь совершается крестный ходъ изъ всѣхъ городскихъ церквей.

Казанская община, въ Островскомъ уѣздѣ, находится при селѣ Екатерининскомъ, въ имѣніи священника Павла Симанскаго. Учреждена, по опредѣленію Св. Синода, въ 1897 году.

Покровская община, въ Порховскомъ уѣздѣ, расположена въ пустоши Кедрилово, принадлежащей Псковскому Старо-Вознесенскому монастырю. Учреждена, по указу Св. Синода, въ 1901 году.

Старо-Вознесенскій Псковскій монастырь находится въ самомъ городѣ Псковѣ, на Великолуцкой улицѣ, у городскихъ воротъ, называемыхъ Великими. Когда и кѣмъ основанъ монастырь, объ этомъ не сохранилось никакихъ свѣдѣній. Первое лѣтописное упоминаніе о немъ относится къ половинѣ XV вѣка. До 1764 г. обитель, обладая значительными земельными угодьями, была въ цвѣтущемъ состояніи; послѣ же этого года она стала приходить въ запустѣніе. Лишь въ началѣ прошлаго вѣка, благодаря энергіи ея настоятельницъ и поддержкѣ благотворителей, обитель стала вновь возрождаться. Въ настоящее время число инокинь обители значительно. Управляетъ игуменія.

Храмовъ три: во имя Вознесенія Господня, — храмъ древней архитектуры; въ его иконостасѣ замѣчательны по древности иконы Вознесенія, Рождества Богоматери и Похвалы Пресв. Богородицы. Второй храмъ въ честь Рождества Пресв. Богородицы; въ немъ замѣчательна по древности и богатству украшеній икона Владимірской Божіей Матери. Третій — въ честь Тихвинской иконы Божіей матери; въ немъ хранятся точный богато украшенный снимокъ съ Тихвинской иконы. Въ разницѣ много старинныхъ вещей изъ церковной утвари, облаченій и т. п. Крестный ходъ въ обитель изъ всѣхъ городскихъ церквей совершается въ праздникъ Вознесенія Господня.

Тихвинская община, въ Великолуцкомъ уѣздѣ, находится въ селѣ Ляховѣ. Основана въ 1901 г., по опредѣленію Св. Синода.

Городъ С.-Петербургъ.

Обителей и монастырскихъ подворій мужскихъ 17; женскихъ 10.

Мужскія обители.

Александро-Невская Свято-Троицкая лавра. Знаменитая по богатству и внѣшнему величію Александро-Невская лавра расположена въ самомъ городѣ, въ концѣ Невскаго проспекта, при впаденіи рѣки Монастырки въ Неву.

Мало найдется въ цѣлой Россіи обителей, которыя могли бы идти въ сравненіе съ Невскою лаврою по ея внѣшнему и внутреннему благоустройству, по обилію величественныхъ храмовъ, по роскоши построекъ и зданій. Обнесенная высокими крѣпкими стѣнами, лавра со своими храмами, различными монастырскими учрежденіями и многочисленною братіей представляетъ изъ себя какъ бы отдѣльный городокъ, тихій и мирный, куда не долетаетъ уличный шумъ и грохотъ суетливой сѣверной столицы. Основаніе лавры тѣсно связано съ именемъ того, кто со-

здалъ самый городъ, «полночныхъ странъ красу и диво»,—императора Петра Великаго.

Въ 1712 году, по его указу, начались постройки на томъ самомъ мѣстѣ, гдѣ, по преданію, св. благовѣрный князь Александръ Невскій одержалъ побѣду надъ шведами.

Постройки производились по его плачу и подъ его личнымъ, непосредственнымъ излюбленіемъ.

Когда закончены были главныя постройки, императоръ отдалъ повелѣніе перенести сюда мощи св. Александра Невского изъ Владимірскаго Рождественскаго монастыря. Въ 1724 году съ большимъ торжествомъ, въ которомъ непосредственное участіе принималъ самъ Петръ, мощи были перенесены въ лавру, въ которой покоятся и поныгѣ. Дѣло благоустроенія Невской лавры послѣ Петра продолжали его преемники и въ особенности императрица Елизавета. По указу императора Павла, Невская обитель въ 1797 году была возведена на степень лавры. Во главѣ ея стоитъ священно-архимандритъ, каковымъ является с.-петербургскій митрополитъ, имѣющій здѣсь свое пребываніе. Непосредственное завѣдываніе всѣми дѣлами обители принадлежитъ особому духовному собору, который назначается самимъ митрополитомъ изъ игуменовъ, архимандритовъ и опытныхъ священноинокѣвъ лавры.

Лавра отличается обиліемъ храмовъ, число которыхъ достигаетъ 12. Главный Свято-Троицкій соборъ производитъ величественное впечатлѣніе своими размѣрами, красотой своего стиля, отдѣлкой и богатствомъ внутренняго убранства.

Въ немъ почиваетъ гдѣнная святыня лавры—мощи св. Александра Невского въ массивной серебряной рактѣ за правымъ клиросомъ. Рака вѣситъ 86 пуд. 30 фун., сдѣлана изъ чистаго серебра, впервые полученнаго изъ Колыванскихъ рудниковъ. Гробницу освѣяетъ серебряный балдахинъ; позади нея трофеи св. князя, знаки его побѣдъ и старинное оружіе. На рактѣ вырѣзана надпись, принадлежащая поэту и ученому Ломоносову. Предъ ракою виситъ икона Владимірской Богоматери, принадлежавшая, по преданію, Александру Невскому. Вблизи свв. мощей—серебряный аналой съ кивотомъ, въ которомъ хранятся многія частицы свв. мощей: это даръ императора Александра I.

По лѣвую сторону монастырскихъ воротъ находится церковь въ честь Благовѣщенія.

Это первый храмъ, выстроенный гораздо раньше всѣхъ другихъ лаврскихъ храмовъ. Благовѣщенская церковь съ первыхъ же лѣтъ существованія Петербурга служила усыпальницей царственныхъ особъ и знаменитыхъ въ исторіи лицъ.

Здѣсь, между прочимъ, покоятся царица Прасковья и супруга

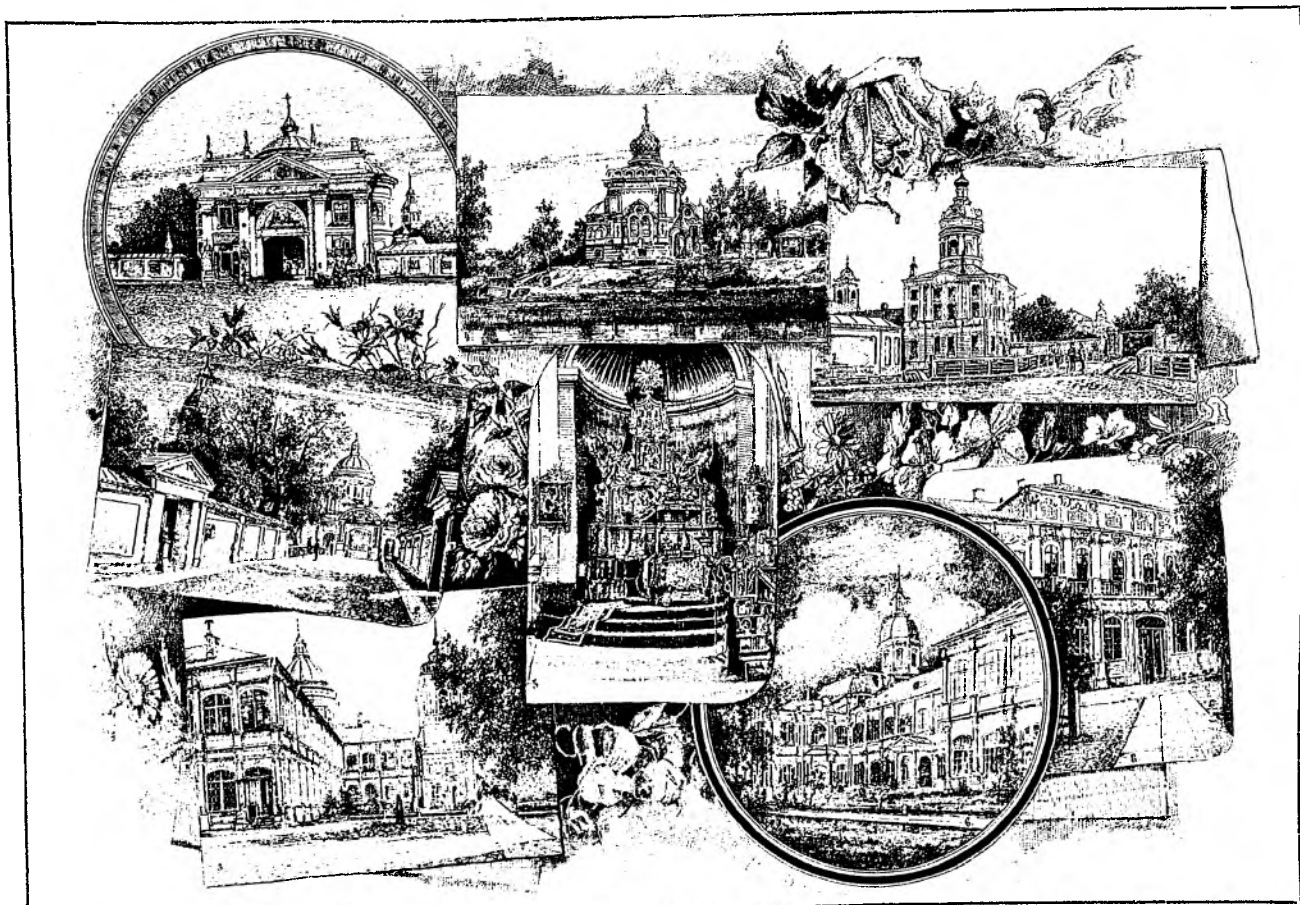

Александровская Свѣто-Троицкая лавра. 1) Главныя (внѣшнія) лаврскія ворота.—2) Внутреннія лаврскія ворота.—3) Братскія келіи.—4) Кладбищ. ц.—5) Рада св. Александра Невскаго.—6) Св.-Духовск. ц.—7) Пѣвчesk. мостъ и юго-вост. уголъ лавры.—8) Митроп. покои.

царя Иоанна Алексѣевича, Наталья Алоксѣевна, его сестра, сынъ Петра Великаго царевичъ Петръ, дочь Петра III Анна, супруга и дочь Павла I, дочери Александра I... Въ числѣ многихъ похороненныхъ здѣсь знаменитыхъ лицъ нужно въ особенности отмѣтить генералиссимуса Суворова; надъ могилой его укрѣплена доска съ лаконической надписью: «здѣсь лежитъ Суворовъ».

Остальные храмы: въ честь Воскрешенія Лазаря, во имя св. князя Ѣеодора Новгородскаго, во имя Архангела Михаила (въ митрополичьихъ покаяхъ), въ честь иконы Божіей Матери «Всѣхъ Скорбящихъ Радости», въ честь Сошествія Св. Духа, въ честь Тихвинской иконы Б. М., крестовый Успенскій, во имя св. Николая Чудотворца, во имя св. Исидора Пелусіота и трапезный—въ честь Покрова Пресвятой Богородицы. При лаврѣ находятся три кладбища, на которыхъ похоронено въ числѣ другихъ лицъ много знаменитостей науки, литературы, искусства, много извѣстныхъ полководцевъ и общественныхъ дѣятелей. Поэтому здѣсь, по чисто содержимымъ аллеямъ памятниковъ и мавзолеевъ, всегда можно встрѣтить много гуляющей публики, приходящей сюда отдохнуть и забытья среди дорогихъ покойниковъ отъ суеты столичныхъ улицъ.

Подъ мирнымъ покровомъ лавры находятся и всѣ духовно-учебныя заведенія Петербурга: духовное училище, семинарія и академія. Главный праздникъ въ лаврѣ, привлекающій сюда множество богомольцевъ, бываетъ 30 августа—память св. князя Александра Невскаго.

На Выборгской сторонѣ, въ Шлиссельбургскомъ участкѣ, на берегу Невы находится **Лаврская Киновія**, состоящая въ вѣдѣніи Александро-Невской лавры.

При этой Киновіи состоитъ особый игумень, управляющій живущей здѣсь небольшой братією.

Монастырскія мужскія подворья.

Благовѣщенское подворье, состоящее въ вѣдѣніи Св. Синода. Оно предвазначено для пріѣзжающихъ въ Петербургъ епископовъ, вызываемыхъ для присутствованія въ Св. Синодѣ.

Валаамское подворье, Валаамскаго мужскаго монастыря, Выборгской губерніи, находится на Калашниковскомъ проспектѣ.

Подворье Александро-Ошевенскаго монастыря (Олонецкой губ.), построенное іеромонахомъ Іоакимомъ, находится на Б. Охтѣ, Абротсимова улица.

Подворье Александро-Свирскаго монастыря находится на Развѣзной улицѣ.

Подворье Городецкого Феодоровскаго монастыря (Нижегородской губ.) находится на Полтавской улицѣ, возлѣ товарной станиці Николаевской желѣзной дороги.

Подворье Гуслицкаго Преображенскаго монастыря (Московской губ.) помѣщается на Невскомъ проспектѣ, на углу Думской ул.

Подворье Задне-Никифоровскаго монастыря (Олонецкой губ.) находится за Невской заставой, на Московской улицѣ.

Подворье Коневского монастыря (Выборгской губ.) помѣщается на Загородномъ проспектѣ.

Подворье Красногорскаго монастыря (Архангельской губ.) помѣщается на Георгіевской ул. Большой Охты.

Подворье Ново-Авонскаго монастыря (Кутаисской губ.) помѣщается на Забалканскомъ просп.

Подворье Пекинскаго Успенскаго монастыря помѣщается на Воронежской улицѣ.

При этомъ подворьи устроено общество трезвости, обнимающее собою 25,000 чел., и ведутся религіозно-нравственныя бесѣды.

Подворье Старо-Ладожскаго монастыря находится на Забалканскомъ просп.

Подворье Троицкаго Лютикова монастыря (Калужской губ.) находится въ Лѣсномъ, на углу Большой и Спасской улицѣ.

Подворье Троице-Сергіевой лавры (Московской губ.) помѣщается на Фонтанкѣ, у Аничкова моста.

Подворье Черемнецкаго монастыря находится на Моховой улицѣ.

Старо-Авонское Андреевское подворье помѣщается на Пескахъ, на углу Пятой и Дегтярной улицѣ.



Красногорское подворье, въ СПб.



Ново-Авонское подворье, въ СПб.

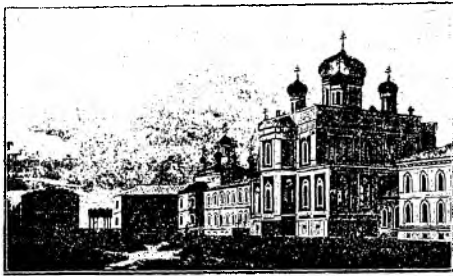

Воскресенскій Новодвѣвичій монастырь, въ СМБ.

Женскія обители.

Воскресенскій Новодвѣвичій монастырь находится на Забалканскомъ проспектѣ, у Московскихъ Триумфальныхъ воротъ. Основанъ онъ въ 1748 г. на мѣстѣ теперешняго Воскресенскаго собора по указу императрицы Елизаветы Петровны, которая взяла его подъ свое

высокое покровительство. Но это мѣсто оказалось неудобно, и монастырь почти чрезъ сто лѣтъ (въ 1844 году) былъ перенесенъ на Васильевскій островъ, откуда черезъ четыре года (въ 1848 году) былъ устроенъ, наконецъ, на его настоящемъ мѣстѣ.

Храмовъ шесть: въ честь Воскресенія Христова, Аѳонской иконы Божіей Матери, въ честь Казанской иконы Божіей Матери, Трехъ Святителей, кладбищенскій—въ честь иконы Божіей Матери «Всѣхъ Скорбящихъ Радости» и во имя св. пророка Іліи. При монастырѣ имѣется пріютъ для дѣвочекъ, церковно-учительская и церковно-приходская школы. Обитель довольно многолюдна; управляется игуменіей.

Іоанновскій монастырь. Величественно возвышающійся на набережной р. Карповки Іоанновскій женскій монастырь, въ которомъ нашель свой послѣдній земной пріютъ досточтимый кронштадтскій пастьеръ, возникъ его же стараніями и по его иниціативѣ.

Въ краткихъ чертахъ исторіи Іоанновскаго монастыря такова. Отца Іоанна постоянно озабочивала мысль объ участи прибывающихъ въ столицу сестеръ основаннаго имъ же на его родинѣ Сурскаго Іоанно-Богословскаго монастыря, въ Пинежскомъ уѣздѣ, Архангельской губерніи. Желая, чтобы онѣ имѣли хоть какой-нибудь, но постоянный пріютъ, о. Іоаннъ рѣшилъ построить въ Петербургѣ подворье Сурскаго монастыря.

Въ 1900 г. онъ обратился къ петербургскому епархіальному начальству съ ходатайствомъ о разрѣшеніи соорудить на пожертвованномъ потомственнымъ почетнымъ гражданиномъ С. Г. Раменскимъ участкѣ земли, по набережной р. Карповки, каменную церковь и корпусъ для сестеръ Сурской обители. Просьба была уважена, а планъ и смѣта, составленные талантливымъ художникомъ-архитекторомъ Н. Н. Коновымъ, удостоились Высочайшаго одобренія.

Первый храмъ былъ заложенъ во имя св. Іоанна Рыльскаго, небеснаго покровителя о. Іоанна. Святое дѣло, задуманное почившимъ, вызвало столь обильныя пожертвованія благотворителей, что у о. Іоанна

явилось рѣшеніе расширить дѣло, создать величественный храмъ во имя Двѣнадцати Апостоловъ и построить уже не подворье, а самостоятельный монастырь.

Осенью 1902 года почившій обратился къ петербургскому епархіальному начальству съ просьбой о принятіи Сурскаго подворья въ вѣдѣніе петербургскаго епархіальнаго начальства и о переименованіи его въ «С.-Петербургскій женскій монастырь Двѣнадцати Апостоловъ».

По этому поводу кронштадтскій пастырь писалъ петербургскому митрополиту Антонію, между прочимъ, слѣдующее: «Основавъ, съ Божіей помощью, при пособіи добрыхъ людей и при непрестанныхъ ежедневныхъ трудахъ молитвенныхъ, великолѣпное и обширное подворье съ величественнымъ храмомъ, подъ именемъ Сурскаго подворья, для обезпеченія основаннаго мною на родинѣ въ селѣ Сурскомъ, Архангельской губ., женскаго монастыря, я нашелъ, что это сооруженіе въ столицѣ слишкомъ художественно и обширно, чтобы ему быть подворьемъ и находиться подъ двумя началами духовнаго управленія: петербургскаго владыки-митрополита и архангельскаго епископа, и что ему лучше быть петербургскимъ самостоятельнымъ женскимъ монастыремъ и въ вѣдѣніи одного митрополита с.-петербургскаго, съ тѣмъ неизмѣннымъ всегда условіемъ, чтобы третья часть доходовъ обители (только не отъ доходовъ дома каменнаго 5-этажнаго при обители) поступала ежегодно въ разные сроки года въ Сурскую женскую обитель и чтобы на первыхъ порахъ не облагать эту новую обитель разными обязательствами и налогами, требующими большихъ денежныхъ расходовъ».

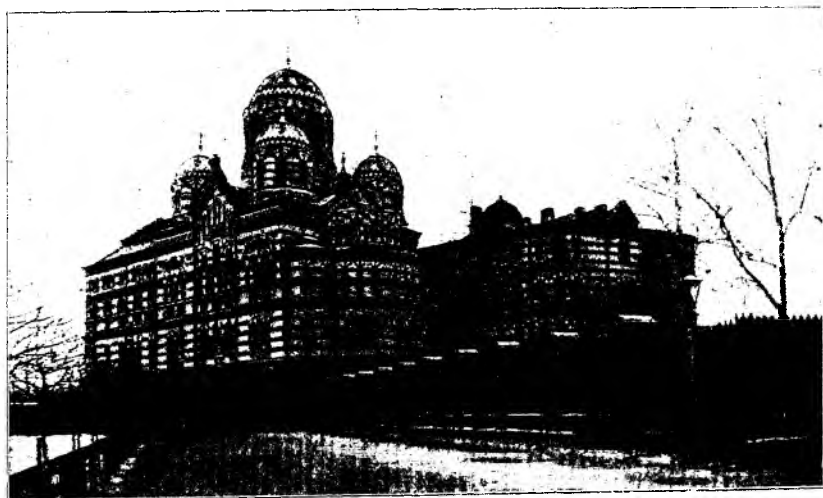

Іоанновскій монастырь, въ С.-Петербургѣ.

Просьба почившаго была исполнена, и Сурское подворье было обращено въ Иоанновскій женскій монастырь, названный по имени небеснаго покровителя кронштадтскаго пастыря св. Иоанна Рыльского.

Монастырь, расположенный на окраинѣ города, на набережной небольшой рѣчки Карповки, невольно поражаетъ cadaго величественностью своего внѣшняго вида и богатствомъ и тщательностью внутренней отдѣлки.

Храмъ во имя святого Иоанна Рыльского помѣщается въ первомъ этажѣ. Во второмъ этажѣ—просторный, роскошно отдѣланный храмъ во имя Двѣнадцати Апостоловъ, съ придѣлами, посвященными Казанской иконѣ Божіей Матери, св. Андрею Критскому и преподобной Маріи.

Руководимый опытной и просвѣщенной настоятельницей игуменіей Ангелиной, Иоанновскій монастырь является по своему благоустройству лучшимъ украшеніемъ столицы и поистинѣ достоинъ быть мѣстомъ вѣчнаго упокоенія русскаго народнаго праведника.

Усыпальницей о. Иоанна служитъ небольшой сводчатый храмъ, устроенный подъ поломъ церкви св. Иоанна Рыльского и освященный во имя свв. пророка Іліи и царицы Теодоры—соименниковъ отца и матери почившаго пастыря.

Въ усыпальницу ведетъ съ небольшой площадки особая лѣстница въ 16—18 ступеней, сдѣланныхъ изъ чистаго мрамора.

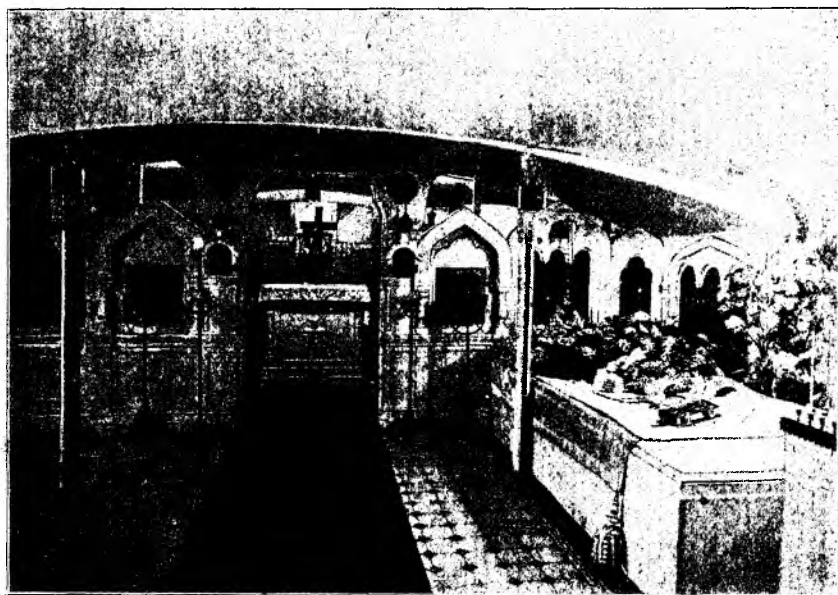

Гробница о. Иоанна Кронштадтскаго въ Иоанновскомъ мон., въ СПб.

Храмъ, почти весь покрытый полированными плитами бѣлаго итальянскаго мрамора и лишь въ немногихъ мѣстахъ искусно выкрашенный подъ него, производитъ чарующее впечатлѣніе своей бѣлизной и изяществомъ. Онъ очень невеликъ и въ высоту, въ пролетѣ свода, имѣетъ всего лишь около 3 аршинъ. Иконостасъ высѣченъ изъ бѣлаго мрамора и отдѣланъ въ русско-византійскомъ стилѣ. Предъ царскими вратами, блестящими позолотой, укрѣплены въ двухъ столбахъ крошечныя хоругви. Все миниатюрно, изящно...

Самая гробница с. Іоанна находится съ правой стороны и представляетъ собой углубленіе въ одинъ съ четвертью аршина ширины, въ три аршина длины и около двухъ съ половиною аршинъ глубины. Стѣны ея, возвышающіяся на полъ-аршина надъ поломъ храма, и дно сдѣланы изъ сплошныхъ, цѣльныхъ, тщательно отполированныхъ плитъ бѣлаго мрамора, за которыми идетъ сплошной каркасъ изъ толстаго котельнаго желѣза и, наконецъ, бетонная кладка, сливающаяся съ фундаментомъ. Сверху гробницы толстая мраморная плита, на ней искусно выгравированы крестъ и надпись.



Смоленскій Воскресенскій, нынѣ упраздненный, м., въ СПб.

Смоленскій Воскресенскій, нынѣ упраздненный, монастырь.

Эта обитель была основана императрицею Елизаветой Петровной въ 1744 году. Жило въ ней 200 сестеръ. Въ 1764 г., при учрежденіи монастырскихъ штатовъ, обитель была опредѣлена въ 1 классъ съ учрежденіемъ при ней Общества для воспитанія благородныхъ и мѣщанскихъ дѣвицъ. А въ 1768 г. обитель была упразднена, и все зданія ея обращены подъ существующій и понынѣ здѣсь женскій Смоленскій институтъ.

Монастырскія женскія подворья.

Подворье Бѣжецкаго Благовѣщенскаго монастыря (Тверской губ.) находится въ 10 ротѣ Измайловскаго полка.

Подворье Звѣрина Покровскаго монастыря (Новгородской губ.) помѣщается на углу ул. Жуковскаго и Надеждинской уллицы.

Подворье Кашинскаго Срѣтенскаго монастыря (Тверской губ.) находится на Сампсоніевскомъ просп. Выборгской стороны.

Подворье Лѣснинскаго Богородицкаго монастыря (Сѣдлецкой губ.) находится на набережной Черной рѣчки въ Новой деревнѣ.

Подворье Леушинскаго Иоанно-Предтеченскаго монастыря находится на Бассейной улицѣ.

Подворье Пюхтицкаго Успенскаго монастыря (Эстляндской губ.).

Подворье Серафимова Понетаевскаго монастыря (Нижегородской губ.).

Подворье Шестаковской женской общины помѣщается на Пескахъ, на углу Старорусской и Кирилловской улицъ.

С.-Петербургская губернія.

Обителей мужскихъ 6; женскихъ 6.

Мужскія обители.

Зеленецкій Троицкій монастырь, въ Новоладожскомъ уѣздѣ. Зеленецкій монастырь находится въ 57 вер. къ юго-востоку отъ Новой Ладого, въ дикой и угрюмой мѣстности. Монастырь расположенъ среди обширныхъ топей и болотъ, покрытыхъ хвойными лѣсами, на плоскомъ, нѣсколько возвышенномъ мѣстѣ, которое среди окружающихъ болотъ кажется какъ бы островомъ, съ ярко зеленѣющей на немъ растительностью, почему эта мѣстность издавна и называлась «Зеленымъ островомъ».

Основанъ этотъ монастырь во второй половинѣ XVI столѣтія (между 1565—1570 годами) преп. Мартиріемъ Зеленецкимъ, инокомъ Тихвинскаго Новгородскаго монастыря. Поселившись здѣсь для иноческихъ подвиговъ, преп. Мартирій скоро образовалъ вокругъ себя монашескую общину и основалъ монастырь. Обитель встрѣтила себѣ поддержку и покровительство у царя Феодора Иоанновича, къ которому лично приходилъ преп. Мартирій изъ своей глуши. Мирно развиваясь и благоустрояясь, монастырь въ Смутное время былъ постигнутъ страшнымъ несчастіемъ: въ 1613 году онъ былъ разграбленъ и сожженъ шведами. Но вскорѣ, благодаря милостивому покровительству царя Михаила Феодоровича, былъ снова возстановленъ. Много трудовъ и стараній приложилъ при этомъ новгородскій митрополитъ Корнилій, бывшій инокъ Зеленецкаго монастыря. Въ дальнѣйшей исторіи своего существованія обитель испытала много всяческихъ бѣдствій отъ пожаровъ, отъ нападешя на нее раскольниковъ, которые однажды совершенно захватили монастырь, заперлись въ немъ и устроили «гарь», т. е. самосожженіе; но, несмотря

на всё эти препятствія, монастырь съ помощью Божіею продолжалъ дѣло своего внутренняго и внѣшняго благоустройства. Въ настоящее время обитель производитъ пріятное впечатлѣніе благодатнаго оазиса рѣдѣ окрестныхъ пустынныхъ, дикихъ лѣсовъ и болотъ. По количеству иноковъ обитель немногочисленна; управляетъ архимандритъ.

Храмовъ два: соборный двухэтажный: вверху—во имя Св. Троицы и внизу—во имя Іоанна Богослова; второй—въ честь Благовѣщенія Пресв. Богородицы. Въ нижнемъ этажѣ соборнаго храма подъ спудомъ почиваютъ мощи преп. Мартирія, основателя обители. Изъ святынь монастыря замѣчательны двѣ иконы: Св. Троицы и Тихвинской Божіей Матери Одигитривъ, принесенныя сюда, какъ утверждаетъ преданіе, самимъ преп. Мартиріемъ. Вблизи монастыря расположена станція Вологодской желѣзной дороги «Гостинополе».

Островской Введенскій монастырь, въ Новолдожскомъ уѣздѣ. Введенскій монастырь расположенъ въ 67 вер. отъ г. Новой Ладogi, на лѣвомъ берегу рѣки Ояти. Когда и кѣмъ основана эта обитель, неизвѣстно: никакихъ свѣдѣній объ этомъ не сохранилось. Но несомнѣнно, что въ XV вѣкѣ монастырь уже существовалъ. Въ библиотекѣ обители сохранилась жалованная грамота Іоанна Грознаго; слѣдовательно, Островской монастырь былъ уже въ это время извѣстенъ въ Москвѣ и пользовался покровительствомъ царей. Впрочемъ, до 1764 года онъ былъ приписанъ къ Александрo-Свирскому монастырю и лишь въ этомъ году былъ сдѣланъ самостоятельнымъ. Въ настоящее время онъ управляется архимандритомъ; число братіи невелико.

Храмовъ два: въ честь Введенія и другой двухэтажный: вверху въ честь Богоявленія и внизу въ честь Преображенія Господня. Въ этомъ послѣднемъ храмѣ находятся могилы родителей преп. Александра Свирскаго: схимонаха Сергія и схимонахини Варвары.

Старо-Лдожскій Іоанно-Предтечевъ монастырь. Іоанно-Предтечевъ, или, по мѣстному, просто Ивановскій, монастырь находится въ селеніи Старой Ладогѣ, на Малышевой горѣ, откуда открывается чудный видъ на Волховъ и на всю Ладogu. Основанъ монастырь въ концѣ XIII вѣка архіепископомъ новгородскимъ Климентомъ. При учрежденіи монастырскихъ штатовъ (въ 1764 г.) монастырь былъ закрытъ, но уже въ 1811 году возстановленъ и приписанъ къ Старо-Лдожскому Николаевскому монастырю, въ вѣдѣніи котораго состоитъ и понынѣ. Храмъ одинъ, въ честь рождества Іоанна Предтечи, съ придѣломъ во имя великомученицы Параскевы.

Старо-Лдожскій Николаевскій монастырь, въ Новолдожскомъ уѣздѣ. На лѣвомъ берегу Волхова, въ живописной мѣстности, въ 13 вер. отъ уѣзднаго города Новой Ладogi и близъ древняго быв-



Старо-Ладожскій Никол. мон., въ Ново-Ладож. у.

шаго города Ладоги (теперь село Старая Ладога) расположился древній Старо-Ладожскій монастырь святителя Николая. Время основанія монастыря съ точностью неизвѣстно. На основаніи мѣстнаго преданія можно думать, что онъ возникъ въ концѣ XIII вѣка въ память славной побѣды св.

Александра Невского надъ шведами и вождемъ ихъ Биргеромъ.

Исторія обители вплоть до начала XVI столѣтія неизвѣстна. Въ 1611 году, во время разоренія шведами Валаама, Николаевскій монастырь далъ у себя пріютъ многимъ валаамскимъ инокамъ, разсѣяннымъ изъ ихъ разрушенной обители. Но вскорѣ и самъ монастырь св. Николая подвергся тяжкому испытанію: онъ былъ почти до основанія разрушенъ войсками шведскаго полководца Делагарди. Послѣ этого бѣдствія онъ хотя и былъ восстановленъ, но уже не могъ оправиться, явно сталъ клониться къ упадку, сначала потерялъ свою самостоятельность, а затѣмъ въ 1771 году былъ упраздненъ.

Жители Старой Ладоги не могли остаться равнодушными къ этому печальному факту. Поэтому въ началѣ XIX вѣка они обратились съ ходатайствомъ къ петербургскому митрополиту Гаврилу о восстановленіи дорогой для нихъ обители. Ходатайство имѣло успѣхъ: въ 1811 году съ Высочайшаго соизволенія монастырь былъ восстановленъ въ качествѣ самостоятельной обители. Благодаря энергичной поддержкѣ благочестивыхъ жителей Старой Ладоги монастырь сталъ постепенно благоустроиться и принимать тотъ видъ, въ какомъ мы застаемъ его нынѣ. Обитель немногочисленна; управляется игуменомъ.

Храмовъ два: соборный, во имя святителя Николая Чудотворца, и во имя св. Іоанна Златоуста. Главную святыню монастыря составляетъ чудотворная икона Николая Чудотворца. Нужно отмѣтить также явленную икону мученицы Параскевы. Въ II верстахъ отъ монастыря находится станція «Званка» (Петер-



Соборный храмъ Старо-Лад. Ник. м.

бургско-Вологодской жел. дор.), отъ которой къ обители ведетъ хорошая шоссеиная дорога.

Троице-Сергіева пустынь, въ Петергофскомъ уѣздѣ. Троице-Сергіева первоклассная пустынь находится въ 9 вер. отъ Петергофа и въ 19 вер. отъ Петербурга, въ живописной мѣстности, на возвышенности южнаго берега Финскаго залива. Безъ малаго два вѣка назадъ на томъ мѣстѣ, гдѣ красуются теперь храмы пустыни, находилась приморская дача великой княгини Прасковьи Іоанновны. Послѣ ея смерти сестра ея, императрица Анна Іоанновна, подарила эту дачу своему духовнику, архимандриту Троице Сергіевой лавры Варлааму. Варлаамъ съ разрѣшенія государыни и съ благословенія Св. Синода основалъ здѣсь въ 1735 году мужскую пустынь, существующую понынѣ. Первоначально пустынь была въ зависимости отъ Троице-Сергіевой лавры, а затѣмъ (въ 1764 году) сдѣлана самостоятельной; обитель въ общемъ довольно многолюдна; управленію въ этой обители архимандричье.



Троице-Сергіева пустынь, въ Петергофскомъ у.

Въ пустыни семь храмовъ. Главный соборъ, во имя Св. Троицы, построенъ при Екатеринѣ II и въ ея присутствіи освященъ. Соборъ отличается большою красотою и художественностью архитектуры. Главная святыня его — икона св. Сергія Радонежскаго съ крестомъ и частицею свв. мощей его. Здѣсь, кромѣ того, обращаетъ на себя вниманіе художественный образъ Св. Троицы, писанный знаменитымъ художникомъ Брюлловымъ. Остальные храмы отличаются также изяществомъ постройки и богатствомъ внутренняго убранства. На здѣшнемъ кладбищѣ погребены многія знатныя лица и даже особы изъ царствующаго Дома. Вообще пустынь считается одною изъ знаменитыхъ обителей; въ числѣ своихъ настоятелей она имѣла многихъ весьма извѣстныхъ потомъ іерарховъ. Ближайшая къ пустыни станція <Сергіево> Балтійской жел. дор. находится въ 2 верстахъ.

Черемнецкій Іоанно-Богословскій монастырь, въ Лужскомъ уѣздѣ, находится на одномъ изъ острововъ красиваго Черемнецкаго озера, въ 20 верстахъ отъ уѣзднаго города Луги. Островъ небольшой, около версты въ окружности, весь покрытый зеленью

различныхъ древесныхъ породъ, соединенъ съ материкомъ плотиною. Онъ занятъ почти исключительно монастырскими строеніями; монастырское же хозяйство находится на другомъ сосѣднемъ островѣ, также соединенномъ съ первымъ плотиною. Когда и кѣмъ основанъ монастырь,—объ этомъ съ достовѣрностью неизвѣстно. Мѣстное преданіе сообщаетъ по этому вопросу слѣдующее. Въ то время, какъ великій московскій князь Іоаннъ III воевалъ съ буйными новгородцами, здѣсь, на томъ островѣ, гдѣ стоитъ теперь монастырь, одному крестьянину, по имени Мокію, явилась икона св. ап. Іоанна Богослова. Великій князь, услышавъ объ этомъ чудесномъ событіи, былъ очень обрадованъ и приказалъ на мѣстѣ явленія



Храмъ во имя Преображенія Господня въ Черемнецкомъ м., въ Лужскомъ у.

и второй въ честь Преображенія Господня. Главная святыня обители—явленная чудотворная икона Іоанна Богослова. Крестные ходы совершаются 8 мая и 26 сентября вокругъ монастыря, а 1 мая въ г. Лугу. При обители имѣется гостиница для богомольцевъ.

создать обитель въ честь Іоанна Богослова. Слѣдовательно, возникновеніе Черемнецкаго монастыря приблизительно относится къ концу XV вѣка. Въ XVI в. монастырь сильно терпѣлъ отъ нападенія литовцевъ. На основаніи всѣхъ имѣющихся извѣстій о Черемнецкомъ монастырѣ можно сказать съ увѣренностью, что онъ никогда во всю свою продолжительную исторію не былъ особенно большимъ и богатымъ, а существовалъ приблизительно въ томъ самомъ видѣ, въ какомъ застаемъ мы его теперь. Количество братіи не особенно значительно; управляетъ ею игуменъ.

Храмовъ два: соборный, во имя св. апостола и евангелиста Іоанна Богослова,

Женскія обители.

Вохоновскій Маріинскій монастырь, въ Царскосельскомъ уѣздѣ. Близъ деревни-мызы Вохоново, среди высокаго сосноваго бора скромно пріютилась Вохоновская женская обитель. Основана она въ 1884 году подъ именемъ Маріинскаго Вохоновскаго скита, приписаннаго къ петербургскому Воскресенскому монастырю. Постепенно развиваясь, она въ 1889 году сдѣлана самостоятельной. Затѣмъ нѣкоторое время была въ зависимости отъ Пятигорскаго монастыря. Но съ

1906 г. она твердо стала на путь самостоятельнаго развитія. При монастырѣ имѣется храмъ во имя св. Маріи Магдалины. По своему внутреннему устройству монастырь представляетъ собою вѣрную копію древнихъ строгихъ общежительныхъ обителей. Трудъ, систематическій и неустанный, перемежающийся молитвой, составляетъ единственное занятіе инокинь, наполняетъ всю ихъ жизнь и является для нихъ главнымъ и почти единственнымъ источникомъ для добыванія себѣ средствъ къ существованію.

Подворье Серафимо - Дивѣвскаго монастыря (Тамбов. губ.), въ Петергофскомъ уѣздѣ. Это подворье расположено въ Старомъ Петергофѣ. При немъ есть храмъ во имя преп. Серафима Саровскаго, заложенный въ память торжества открытія святыхъ мощей его. Въ Старомъ Петергофѣ станція Балтійской желѣзной дороги.

Пятигорскій Богородицкій монастырь, въ Царскосельскомъ уѣздѣ. Этотъ монастырь находится на мызѣ Марьино, пожертвованной мѣстнымъ благотворителемъ Бабановымъ. Первоначально Богородицкій монастырь былъ основанъ въ 1884 г. на мызѣ Вохоново, пожертвованной дворяниномъ Платоновымъ, и существовалъ подъ именемъ Маріинскаго Вохоновскаго скита, а затѣмъ—монастыря. Но въ 1900 г. онъ былъ переведенъ на мызу Марьино и названъ Пятигорскимъ Богородицкимъ, а въ Вохоновѣ остался и доселѣ существующій тамъ Вохоновскій Маріинскій монастырь. Количество инокинь Пятигорскаго монастыря не особенно значительно; управляетъ ими игуменья.

При обители имѣется одинъ храмъ, въ честь иконы Божіей Матери «Утоли моя печали». Возлѣ монастыря находится станція «Кикерино», Балтійской желѣзной дороги.

Подворье Пятигорскаго Богородицкаго женскаго монастыря, въ Гатчинѣ. При немъ устроенъ храмъ въ честь Покрова Пресвятой Богородицы и во имя св. Александра Невскаго.

Старо-Ладожскій Успенскій монастырь, въ Новоладожскомъ уѣздѣ. Успенскій монастырь находится въ Старой Ладогѣ, на берегу Волхова. Основанъ онъ во второй половинѣ XV столѣтія и первоначально существовалъ какъ мужской. Его историческая судьба тѣсно связана съ судьбою Старой Ладогѣ. Съ конца XVI и въ особенности въ началѣ XVII вѣковъ Ладога сильно страдала отъ опустошительныхъ набѣговъ шведовъ; это неминуемо отзывалось и на безопасности самаго монастыря. Въ 1611 году онъ былъ совершенно разоренъ войсками Делагарди. Но запустѣніе его продолжалось весьма недолго. Въ 1617 году, съ разрѣшенія царя Михаила Феодоровича, старица Аклина возобновила его въ видѣ женской обители, которая существуетъ до настоящаго времени. По количеству инокинь обитель довольно значительна; управляетъ игуменія.



Творожковскій Св.-Троицкій мон., въ Гдовскомъ уѣздѣ.

Храмовъ три: соборный, въ честь Успенія Вожіей Матери, въ честь Воздвиженія Креста Господня и кладбищенскій, во имя св. Алексѣя, челоуѣка Божія. Какъ интересный историческій фактъ изъ прошлаго монастырской жизни, слѣдуетъ отмѣтить, что здѣсь въ теченіе семи лѣтъ (съ

1718—1725 г.) содержалась въ заточеніи первая супруга Петра Великаго—царица Евдокія Лопухина.

Обитель эта съ матеріальной стороны обезпечена весьма хорошо. Кромѣ довольно большого количества принадлежащей ей земли,—общей сложностью площадь монастырскихъ угодій простирается до 290 десятинъ,—она имѣетъ еще свой капиталъ, составленный изъ добротныхъ даяній благочестивыхъ жертвователей-христіанцевъ и отъ казны, въ видѣ денежнаго вспомошествованія, получаетъ ежегодно 508 р. 85 к.

Творожковскій Свято-Троицкій монастырь, въ Гдовскомъ уѣздѣ. Эта заштатная необщежительная обитель находится въ мѣстечкѣ Творожковѣ, на Быстрѣвскомъ погостѣ, въ 60 верстахъ отъ уѣзднаго города Гдова.

Монастырь довольно красиво расположенъ на скатѣ горы, при небольшомъ озерѣ Каменномъ. Основанъ монастырь въ видѣ женской общины въ 1865 году помѣщицей Александрой фонъ-Розе, которая сама приняла здѣсь постриженіе съ именемъ Ангелины. Въ 1887 году община была возведена на степень монастыря.

Обитель немногочисленна; управляется игуменьей.

Храмовъ два: главный соборный, во имя Св. Троицы, и второй домовый, въ честь иконы Вожіей Матери «Всѣхъ Скорбящихъ Радости». При монастырѣ имѣются пріютъ для дѣтей и богадѣльня.

Близъ Творожкова находится станція «Бѣлая» Петербурго-Варшавской желѣзной дороги.

МОСКОВСКАЯ ОБЛАСТЬ.

Владимірекая губернія.

Обителей мужскихъ 24, женскихъ 16.

Мужскія обители.

Архіерейскій домъ, бывшій Рождественскій монастырь, во Владимірѣ. На живописномъ берегу рѣки Клязьмы красуется во Владимірѣ древній кремль этого города. Въ юго-восточномъ углу его находится архіерейскій домъ, возникшій на мѣстѣ бывшей здѣсь еще отъ древнихъ временъ Рождественской обители. Основаніе ея относится къ концу XII вѣка.

Много горя и испытаній перенесъ древній Рождественскій монастырь. Неоднократные пожары истребляли обитель, но каждый разъ



Бывшій Рождественскій мон., теперь архіерейскій домъ, во Владимірѣ.

она снова возрождалась из пепелища и груды развалинъ. Обитель эта известна, между прочимъ, тѣмъ, что изъ нея въ 1724 году перенесены были въ С.-Петербургъ мощи св. Александра Невского. Исторія этой обители говоритъ также и о томъ, что съ самаго основанія монастыря онъ, по повелѣнiю великаго князя Всеволода III, считался первымъ между другими монастырями на Руси.

Такое главенствующее среди другихъ обителей положеніе занималъ Рождественскій монастырь до конца XVI вѣка, когда царь Іоаннъ Грозный далъ первенство просіявшей подвигами своего великаго основателя, радонежскаго старца св. Сергія, Троицкой лаврѣ. Архіерейскій же домъ возникъ на мѣстѣ Рождественской обители уже спустя 6 вѣковъ послѣ ея основанія, въ 1744 году.

Храмовъ въ архіерейскомъ домѣ три, и всѣ они каменные. Первый Рождество - Богородичный, построенный на мѣстѣ бывшей здѣсь шатровой колокольни. Второй называется крестовымъ и посвященъ празднику Рождества Христова. Эта церковь, какъ и Рождество - Богородичная, известна уже съ XVII столѣтія. Къ Рождественскому храму пристроенъ придѣлъ въ честь Иверской иконы Богоматери. Третій храмъ, во имя Всѣхъ Святыхъ, составляетъ домовую церковь въ архіерейскомъ домѣ.

Изъ святынь и достопримѣчательностей архіерейскаго дома известны четыре иконы, относящіяся ко временамъ св. Александра Невского. Одна изъ нихъ изображаетъ икону Знаменской Божіей Матери, а другія три имѣютъ изображеніе благовѣрнаго князя Александра. Есть еще икона Рождества Богородицы, конца XVII вѣка. Образъ этотъ написанъ на камнѣ съ серебрянымъ фономъ. При архіерейскомъ домѣ существуетъ библиотека, содержащая значительное количество рукописныхъ и старопечатныхъ книгъ, цѣнныхъ по своей древности. Большая часть ихъ относится къ XVII вѣку, о чемъ, кромѣ содержанія, свидѣтельствуетъ еще и давность письма, именно полууставная форма буквъ и начертаній.

Отъ незапамятныхъ еще временъ въ архіерейскомъ домѣ сохранились и фресковыя изображенія на сводахъ арокъ свв. воротъ. Фрески изображаютъ Страшный судъ, солунскаго чудотворца Димитрія, владимірскихъ святителей и иконы Рождества Христова и Введенія во храмъ Богородицы.

Городъ Владиміръ стоитъ при Московско-Нижегородской желѣзной дорогѣ.

Благовѣщенскій монастырь, въ Муромѣ. Благовѣщенская необшежительная обитель находится въ самомъ городѣ Муромѣ, въ которомъ есть такъ называемое мѣсто «Старое городище». Здѣсь-то, недалеко отъ рѣки Оки и городской станціи желѣзной дороги, и расположена

Благовѣщенская обитель. Основанъ этотъ монастырь въ 1563 году царемъ Иоанномъ Грознымъ на мѣстѣ бывшей здѣсь Благовѣщенской церкви, извѣстной по мѣсту погребенія въ ней благовѣрныхъ муромскихъ князей: св. Константина и его сыновей Михаила и Теодора.

Храмовъ въ обители два. Одинъ соборный, въ честь Благовѣщенія Богородицы, съ придѣломъ во имя упокоивающихся здѣсь муромскихъ князей и съ двумя теплыми придѣлами, посвященными св. Іоанну Богослову и святителю Дмитрію Ростовскому. Другая церковь находится надъ святыми вратами и посвящена св. архидіакону Стефану.

Благовѣщенскій монастырь особенно извѣстенъ своею главною святынею — ракою съ мощами свв. благовѣрныхъ князей Константина, Михаила и Теодора. Честныя мощи ихъ обрѣтены въ 1553 году, и съ тѣхъ поръ муромскіе благовѣрные правители, бывшіе и при земной жизни вѣрными защитниками и благодѣтелями своихъ подвластныхъ, являются молитвенными представителями предъ Престоломъ Царя Небеснаго за всѣхъ, съ вѣрою притекающихъ къ ихъ заступленію.

Управленіе въ Благовѣщенскомъ монастырѣ — архимандричье.

Боголюбовъ монастырь, во Владимирскомъ уѣздѣ. Обитель эта необщепитольная и находится во Владимирской губерніи и уѣздѣ, верстахъ въ 10 отъ города Владимира. Здѣсь на линіи Московско-Нижегородской желѣзной дороги расположено село Боголюбово. Исторія возникновенія Боголюбской обители восходитъ къ очень давнимъ временамъ. Въ древности на мѣстѣ нынѣшняго села Боголюбова былъ посадъ этого



Храмъ во имя Рождества Пресв. Богородицы, постройки 1192 г., въ бывш. Рождественск. монастырѣ, во Владимирѣ.

имени, основанный св. княземъ Андреемъ Боголюбскимъ въ 1158 году и названный такъ въ увѣковѣченіе памяти проявленнаго здѣсь къ этому мѣсту знаменія особенной любви небесной. Преданію говоритъ объ этомъ слѣдующее. Князь Андрей, сынъ великаго кievскаго князя Георгія Владиміровича, послѣ долгихъ и усиленныхъ просьбъ былъ, наконецъ, отпущенъ своимъ отцомъ на княженіе въ родной городъ ихъ Суздаль, куда и отправился вмѣстѣ со всей своей семьей и многочисленными приближенными. Для напутственнаго благословенія кievскій князь далъ своему сыну чудотворную икону изъ Вышгородскаго женскаго монастыря.

Послѣ очень долгаго пути, приближаясь уже къ Суздалью и верстахъ въ 10 отъ города Владиміра, князь расположился отдохнуть на одной полянѣ. Когда послѣ подкрѣпленія силъ князь и его спутники хотѣли продолжать путь, то ни князь, ни народъ не могли поднять чудотворную икону, какъ бы отъ чрезмѣрной ея тяжести, которая превосходила всѣ ихъ силы. Князь Андрей обратился тогда со слезной молитвой къ Господу, прося Его разрѣшить недоумѣніе и видя въ томъ событіи какъ бы наказаніе за свои грѣхи. И вотъ, въ глубокую полночь, молящійся въ шатрѣ князь Андрей удостоенъ былъ чудеснаго видѣнія. Къ нему явилась Пречистая Дѣва, повелѣвая ему остановиться на полянѣ на болѣе долгое время и построить здѣсь обитель. При этомъ Небесная Владычица обѣщала Свою помощь и сказала, что Она умолитъ и Сына Своего ниспослать на обитель Его благословеніе. Послушный голосу откровенія, князь построилъ на мѣстѣ явленія Богоматери храмъ въ честь Рождества Богородицы, а затѣмъ здѣсь же основанъ былъ и Боголюбвскій монастырь. Чудесное явленіе это совершилось 18 іюня, въ день памяти св. мученика Леонтія, почему и донинѣ этотъ день особенно торжественно празднуется въ обители св. Андрея, привлекая тысячи богомольцевъ со всѣхъ окрестныхъ селъ и деревень.

Основанный великимъ княземъ Андреемъ Боголюбвскимъ монастырь претерпѣлъ много бѣдствій во время долгой своей жизни. Половцы и татары неоднократно разоряли эту обитель, но милость Вожія явно почивала на ней. Небесная Дѣва всегда являлась вѣрною защитницею принятаго Ею подъ Своей Матерній Покровъ монастыря, и слава Боголюбвской обители возрастала все болѣе и болѣе. Въ 1891 году монастырь этотъ возведенъ въ степень 1 класса.

Храмовъ въ обители четыре. Самый древній изъ нихъ построенъ, какъ уже упомянуто было, благовѣрнымъ княземъ св. Андреемъ въ 1158 году. Болѣе ста лѣтъ при этомъ Рождество-Богородичномъ храмѣ существуетъ еще придѣлъ, посвященный памяти благовѣрнаго основателя обители, князя Андрея Боголюбскаго. Второй храмъ посвященъ празднику Благовѣщенія Богородицы. При немъ придѣлъ во имя св. Леонтія.



Боголюбовъ монастырь, во Владимірскомъ уѣздѣ.

Третья церковь въ обители— Успенская, находящаяся надъ свв. воротами. Четвертый храмъ— соборный, построенный въ честь Боголюбской иконы Богоматери. При немъ придѣлы: во имя Симеона Богопримца, Анны пророчицы и первоверховныхъ апостоловъ Петра и Павла.

Изъ святынь обители самая главная— чудотворная икона Боголюбской Божіей Матери.

Образъ этотъ, помѣщающійся въ настоящее время у праваго столба въ соборномъ храмѣ, написанъ по повелѣнію св. князя Андрея въ воспоминаніе бывшаго ему явленія Богоматери.

Изъ монастырскихъ торжествъ замѣчательнъ крестный ходъ изъ Боголюбовской обители въ городъ Владиміръ съ чудотворной иконой, которая остается здѣсь до 16 іюня.

Это торжественное церковное празднество въ монастырѣ установлено въ 1772 году въ память избавленія Владимірской области отъ чумы въ 1771 году. При обители существуетъ нѣсколько учреждений: школа, больница для монашествующихъ, гостиница для богомольцевъ, странноприимный домъ и т. п.

Боголюбовскій монастырь управляется викарнымъ епископомъ муромскимъ.

Обитель расположена при селѣ Боголюбовѣ, на линіи Нижегородской желѣзной дороги.

Борновская Николаевская пустынь, въ Вязниковскомъ уѣздѣ. Эта заштатная общежительная пустынь расположена на лѣвой сторонѣ рѣки Тезы, въ верстѣ отъ слободы Холуя. Обитель основана въ 1650 году княземъ Иваномъ Дмитріевичемъ Пожарскимъ, по вѣщанію его отца, великаго гражданина и защитника земли Русской въ

Смутное время 1612 года, князя Дмитрія Пожарскаго. Когда въ этомъ году князь Дмитрій велъ российское воинство для избавленія Москвы отъ поляковъ, то онъ далъ обѣтъ построить въ случаѣ удачи монастырь на мѣстѣ своей первой стоянки—недалеко отъ слободы Холуя. Но благочестивое намѣреніе это было исполнено уже сыномъ великаго воеводы...

Въ 1764 году Николаевскій монастырь предположено было упразднить, но уроженецъ Холуйской слободы астраханскій епископъ Мессодій въ 1768 году возобновилъ обитель. Этотъ же архипастырь построилъ при Борковскомъ монастырѣ два каменныхъ храма. Одинъ изъ нихъ—лѣтній, посвященный Пресвятой Троицѣ, а другой—зимній, въ честь Казанской иконы Богоматери. Къ святынямъ Борновской пустыни должно отнести прежде всего древнюю икону Казанской Божіей Матери. Образъ этотъ украшенъ серебряной вызолоченной ризой, съ 40 частицами св. мощей. Здѣсь же находится и пожертвованный князьями Пожарскими образъ св. Николая Чудотворца. Преданіе говоритъ, что это та икона, въ честь которой основана и самая обитель. Изъ достопримѣчательностей Борковской пустыни заслуживаетъ вниманія хранящееся въ ризницѣ обители Евангеліе 1662 года. Ежегодно въ Борковской обители совершаются четыре торжественныхъ крестныхъ хода: 1 августа, 26 сентября, въ Преполовленіе и въ Духовъ день.

Управляеть обителью игуменъ. Адресъ обители: станція Мстера, Московско-Нижегородской желѣзной дороги.

Введенско-Островскій монастырь, въ Покровскомъ уѣздѣ.

Эта обитель находится въ 4 верстахъ отъ своего уѣзднаго города и расположена въ чрезвычайно красивой мѣстности. О происхожденія Введенскаго монастыря извѣстно, что онъ возникъ на мѣстѣ болѣе древней бывшей здѣсь Антоніевой обители, находившейся на мѣстѣ нынѣшняго города Покрова. Болѣе трехсотъ лѣтъ тому назадъ на мѣстѣ нынѣшняго Введенскаго монастыря, на берегу такъ называемаго Вятскаго озера поселились два благочестивыхъ инока—Сергій и Тимоѳей. Озеро это было сплошь окружено дремучими лѣсами и болотами. И къ находившемуся на озерѣ островку, гдѣ иноки рѣшили подвизаться въ отшельничествѣ, пробраться можно было только проплывъ на лодкѣ сажень 70. Островъ принадлежалъ князьямъ Голицынымъ, къ которымъ Сергій и Тимоѳей обратились съ просьбою уступить имъ островъ для построенія на немъ обители. Иноки воздвигли здѣсь сначала келью и часовню и жили одни, но слава объ ихъ подвижничествѣ постепенно распространилась по окрестностямъ. И скоро изъ многочисленныхъ послѣдователей иноковъ на островѣ образовалась цѣлая община. Въ 1708 году царь Петръ Великій разрѣшилъ Сергію и Тимоѳею построить въ общинѣ церковь Введенія, и въ 1710 году храмъ былъ созданъ. Инокъ Сергій былъ и первымъ

священно-служителемъ въ свой пустыни. Онъ былъ посвященъ въ іеромонахи и назначенъ строителемъ монастыря.

Въ настоящее время Введенская обитель отличается своимъ благоустройствомъ и еще издали радуется паломниковъ своимъ живописнымъ видомъ.

Въ обители два храма: одинъ старый, построенный еще въ 1767 году, посвященъ празднику Введенія Богородицы, а другой—зимній, во имя св. Николая Чудотворца, построенный въ концѣ XVIII вѣка. Къ достопримѣчательностямъ обители относится находящаяся въ Введенской пустыни могила княгини Анны Борисовны Прозоровской, дочери Бориса Алексѣевича Голицына, славнаго сподвижника Петра Перваго.

Ежегодно въ день 20 іюля, начиная съ 1863 года, изъ Введенской обители совершается крестный ходъ съ иконой Введенія Богоматери въ городъ Покровъ, въ воспоминаніе заступленія Владычицы Небесной, бывшаго въ этомъ году, когда жители Покрова чудесно избавились отъ холеры.

При обители существуетъ страннопріимный домъ. Управление въ обители игуменское.

Вязниково-Благовѣщенскій монастырь, въ Вязникахъ.

Эта обитель, называемая еще Семibrатскимъ монастыремъ, находится въ уѣздномъ городѣ Владимірской губерніи Вязникахъ, на берегу рѣки Клязьмы.

Основаніе обители относится къ 1643 году. Сначала на мѣстѣ ея сооружена была деревянная церковь во имя Благовѣщенія Богородицы, а затѣмъ уже построены были кельи. Около 50 лѣтъ существовала въ такомъ видѣ обитель Вязниковская, но въ концѣ XVII вѣка энергичный игумень этого монастыря Моисей вмѣстѣ съ инокомъ Авраіемъ воздвигли въ монастырѣ новую каменную двухъэтажную церковь, существующую въ обители и донынѣ. Храмъ посвященъ празднику Благовѣщенія, съ придѣлами въ честь Василія Великаго, Григорія Богослова и Іоанна Златоуста. Старая церковь была упразднена. Въ концѣ XVIII столѣтія въ обители устроенъ былъ и второй храмъ, во имя Всѣхъ Святыхъ, находящейся надъ свв. воротами.

При монастырѣ существуетъ школа. Управляетъ обителью игумень.

Гороховецкій Николаевскій Троицкій монастырь.

Николаевскій Троицкій заштатный необшежительный монастырь расположенъ въ городѣ Гороховцѣ, при рѣкѣ Клязьмѣ, на Пружаловой горѣ (станція Московско-Нижегородской желѣзной дороги). Обитель построена на возвышенномъ мѣстѣ, на правой живописной сторонѣ р. Клязьмы. Основаніе ея относится къ 1644 году. Въ началѣ XVII вѣка гороховецкіе граждане чувствовали большое желаніе имѣть у себя въ городѣ обитель.

Неоднократно они подавали объ этомъ челобитныя и только въ 1644 г. могли приступить къ выполнению своего завѣтнаго чаянiя. Для руководства приглашены были опытные иноки. Сначала устроена была небольшая часовня. Строительство обители продолжалось, и въ 1689 году монастырь обогатился великолѣпнымъ камоннымъ въ два этажа соборомъ, посвященнымъ памяти Св. Живоначальной Троицы и св. Николаю Чудотворцу. Впослѣдствiи въ монастырѣ еще выстроены были двѣ церкви: Покровская и во имя преп. Иоанна Лѣствичника. Къ достопримѣчательностямъ обители можно отнести хранящiяся въ Николаевскомъ монастырѣ дарованныя этой обители грамоты царей Алексѣя Михайловича, Петра и Иоанна Алексѣевичей и нѣкоторыхъ патриарховъ.

Обителью управляетъ игумень.

Знаменскiй Красногривскiй монастырь, въ Гороховцѣ. Эта обитель—приписная къ Флорищевой пустыни. Находится монастырь въ самомъ городѣ Гороховцѣ, за рѣкой Клязьмой. Основанiе обители относится къ 1670 году. Построилъ ее гороховецкiй купецъ Симонъ Ершовъ на свои средства. Въ Знаменской обители одинъ храмъ, посвященный иконѣ Знаменiя Богородицы, съ придѣломъ во имя св. Иоанна Богослова. Къ достопримѣчательностямъ Красногривскаго монастыря можно отнести оригинальные клиросы въ монастырской церкви, украшенные силлабическими стихами изъ «Лѣствицы», съ соответствующими изображенiями. Изъ памятниковъ церковной старины останавливаютъ на себѣ вниманiе: царскiя врата XVII вѣка, 2 малые деревянные подсвѣчника и слюдяныя оконницы въ окнахъ.

Золотниковская Успенская пустынь, въ Суздальскомъ уѣздѣ. Обитель находится въ 34 верстахъ отъ города Суздаля и въ 20 верстахъ отъ ст. Тейково Московско-Ярославско-Архангельской желѣзной дороги. Мѣстоположенiе обители очень живописное. Со всѣхъ сторонъ монастырь окруженъ лѣсомъ, а около стѣнъ обители протекаетъ рѣчка Золотоструйка. Основана обитель въ 1624 году. Строителемъ ея былъ старецъ Иона Головцынъ, который былъ и первымъ игуменомъ своего монастыря. Обитель Золотниковская знаменита тѣмъ, что здѣсь принялъ иноческое постриженiе Митрофанъ, прославленный впослѣдствiи святитель Воронежскiй.

Въ обители два храма: теплый Казанскiй и холодный, въ честь Успенiя Божiей Матери. Обѣ церкви каменныя. Главную святыню Золотниковской обители составляетъ находящаяся въ этомъ монастырѣ икона Казанской Божiей Матери. Преданiе говоритъ, что этотъ образъ обрѣтенъ былъ основателемъ обители старцемъ Ионой на березовомъ пнѣ, по случаю чего и основанъ былъ на этомъ мѣстѣ монастырь. Икона эта славится во всей окрестности, и благоговѣйные вѣрующiе принимаютъ ее

у себя въ домахъ. Известна еще и другая икона, святителя Митрофана, присланная изъ Воронежа въ 1833 году.

Управленіе въ монастырѣ игуменское.

Косьминъ Успенскій монастырь, во Владимірскомъ уѣздѣ. Обитель находится въ 40 вер. отъ гор. Владимира и расположена на рѣкѣ Яхромѣ, въ урочищѣ, называемомъ Хвахматица. Основана обитель въ 1494 г. преподобнымъ Космой, бывшимъ и первымъ игуменомъ въ этомъ монастырѣ. Сначала Косма былъ инокомъ въ Киево-Печерской лаврѣ. Но однажды ему послѣдовало видѣніе, при которомъ ему велѣно было отправиться на родину и тамъ насадить общину монаховъ. Косма внялъ голосу откровенія и, придя во Владимірскій край, поселился въ необитаемомъ мѣстѣ, тамъ, гдѣ находится теперь его обитель. Но отшельникъ недолго наслаждался своимъ уединеніемъ. Слава объ его подвигахъ привлекла къ Космѣ



Золотниковская Успенская пустынь, въ Суздальскомъ уѣздѣ.

многихъ, почитателей подвижника, которые нерѣдко выражали желаніе навсегда остаться жить около отшельника. Скоро уединенное мѣсто подвиговъ Космы превратилось въ цѣловъ иноческое поселеніе. Братія умолили отшельника принять игуменство, и здѣсь основалась обитель. Косма соорудилъ въ ней храмъ Успенія Богородицы. Установивъ порядокъ иноческаго житія, преподобный почилъ 14 октября 1513 года. Честныя мощи его почитаютъ, подѣ спудомъ, въ соборномъ храмѣ. Изъ числа пресмнниковъ Космы особенно извѣстны инокъ Иларіонъ и св. Митрофанъ, бывшій затѣмъ епископомъ въ Воронежѣ. Этому святителю посвященъ въ Косминскомъ монастырѣ и особый придѣлъ въ зимней церкви.

Главную святыню Косминской обители составляетъ Яхромскій образъ Божіей Матери, чудесно явленный преподобному основателю монастыря.

Управляетъ обителью архимандритъ.

Лукіанова пустынь, въ Александровскомъ уѣздѣ. Лукіанова заштатная общежительная пустынь находится въ 10 верстахъ отъ уѣзднаго города Александрова (станція Московско-Ярославской желѣзной дороги). Обитель расположена среди долины, окаймленной густымъ дремучимъ лѣсомъ. Камонная стѣна съ башнями по угламъ окружаетъ тихое пристанище иноковъ отъ суетливаго мірскаго шума и суеты.

Основанъ монастырь въ 1594 году однимъ благоговѣйнымъ іереемъ Григоріемъ. Преданіе говоритъ, что этотъ священникъ просилъ построить въ деревнѣ Игнатъевѣ, около которой находится теперь пустынь, — храмъ въ честь Рождества Богородицы. Благочестивое прошеніе Григорія было исполнено. И вотъ, когда уже была устроена церковь, то поставленная храмовая икона по прошествіи нѣкотораго времени три раза переходила изъ сельской церкви въ пустынное мѣсто, отстоявшее отъ Игнатъева въ трехъ верстахъ. Священникъ Григорій прибылъ послѣ этого знаменія въ Москву и здѣсь повѣдалъ патриарху Іову объ этомъ чудесномъ событіи. При этомъ онъ просилъ у первосвятителя позволенія перене-

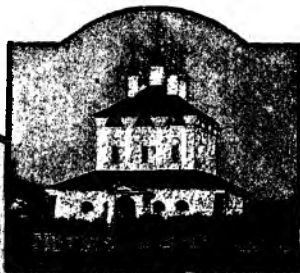

Рождество-Богородицкій соборъ въ Лукіановой пустыни.



Богоявленская церковь въ Лукіановой пустыни.

сти храмъ на то мѣсто, гдѣ образъ благоволилъ трижды остановиться. Патриархъ благословилъ намѣренія Григорія, и скоро новосозданный Игнатъевскій храмъ перепесенъ былъ въ дремучій лѣсъ. Исторія обители повѣствуетъ далѣе слѣдующее. Во время нашествія литвянъ и поляковъ храмъ этотъ былъ разграбленъ, но соизволеніе Божественное устроило такъ, что мѣсто, гдѣ находилась чудотворная икона, скоро обратилось въ цвѣтущую обитель. Въ 1640 году нѣкій благочестивый старецъ Иларіонъ прибылъ на уединенную поляну около Игнатъева и поселился при храмѣ. Но одиночество его продолжалось недолго. Ревнители благочестія и духовныхъ подвиговъ во множествѣ стали приходять къ отшельнику, при чемъ многіе просили принять ихъ подъ его руководство. Общими усиліями благочестивыхъ пришельцевъ возобновленъ былъ разрушенный храмъ, и на полянѣ возникла уже цѣлая обитель. Новый монастырь пользовался царскимъ благоволеніемъ. Царь Феодоръ Алексѣевичъ неоднократно жаловалъ пустынь своими вкладами и удостоивалъ ее своего посѣщенія. Въ числѣ пришедшихъ къ Иларіону находился и благочестивый инокъ Лукіанъ. Этотъ подвижникъ болѣе всѣхъ потрудился надъ устройствомъ монастыря, почему обитель и названа была его именемъ. И донныя мощи благоговѣйнаго устроителя привлекаютъ въ Лукіановъ монастырь множество богомольцевъ, ищущихъ небеснаго утѣшенія и благословенія великаго старца.

Надъ мощами св. Лукіана стоитъ часовня.

Храмовъ въ обители три. Одинъ, посвященный празднику Рождества Богородицы, построенъ въ началѣ XVIII столѣтія. Вторая церковь—Богоявленская, еще болѣе древняя, и третья—больничная, во имя св. великомученицы Екатерины; создана она въ началѣ XIX столѣтія.

Въ ея величественномъ соборѣ во имя Рождества Пресвятыя Богородицы, благоукрашенномъ тщаніемъ и усердіемъ ряда игуменовъ Лукіановой пустыни, въ дорогомъ, художественно рѣзномъ и роскошно вызолоченномъ иконостасѣ помѣщается святыня обители—древняя явленная и дивно троекратно обрѣтенная икона Рождества Богородицы. Икона доскою своею—(на которой писана)—размѣромъ безъ ризы въ длину 13¹/₂ вер. а ширину 11 вершк. Доска эта гладкая, на ней иконописное поле—зеленое, что даетъ право заключить, что этотъ образъ несомнѣнно древняго письма Новгородскаго и не позднѣе XVI вѣка.

Ризница обители изобилуетъ также многими достопримѣчательностями. Ежегодно въ день 8 сентября въ монастырѣ и вокругъ стѣнъ обители совершается крестный ходъ. Для паломниковъ имѣется гостиница. При монастырѣ существуютъ кирпичный и изразцовый заводы. Есть также въ Лукіановой пустыни и церковно-приходская школа.

Обитель управляется игуменомъ.

Муромскій Спасскій монастырь. На юго-восточной сторонѣ города Муромъ, на крутомъ лѣвомъ берегу Оки живописно расположена Спасская обитель.

Этотъ общежительный монастырь считается однимъ изъ древнѣйшихъ въ сѣверо-восточной Руси. Упомянутое о сей обители можно находить еще въ 1096 году, когда здѣсь нашель свое вѣчное упокоеніе сынъ Владиміра Мономаха князь Изяславъ. Точныхъ свѣдѣній объ основаніи этой обители не сохранилось, но преданіе говоритъ, что сначала на мѣстѣ монастыря была церковь Спаса Всемилостиваго. Храмъ этотъ построенъ былъ сыномъ равноапостольнаго князя Владиміра св. Глѣбомъ. По письменнымъ же документамъ монастырь извѣстенъ съ 1515 года.

Въ монастырѣ есть два храма. Одинъ изъ нихъ, посвященный Всемилостивому Спасу, построенъ благоизволеніемъ царя Іоанна Грознаго, который надѣлилъ при этомъ обитель вотчинами. Главную церковь монастыря составляетъ Преображенскій храмъ. Въ немъ заслуживаютъ особаго вниманія древнія иконы: Преображенія Господня, евангелиста Іоанна Богослова и другія. Къ достопримѣчательностямъ обители должно отнести также трехъэтажную колокольню; въ ней находится древній колоколь XVII столѣтія и много другихъ старинныхъ колоколовъ. На западной сторонѣ монастырской ограды возведены святые врата обители. Они извѣстны тѣмъ, что надъ ними помѣщается архивъ упраздненнаго Муромскаго духовнаго правленія и монастырская бібліотека. Изъ памятниковъ церковной старины хранятся въ ризницѣ: Евангеліе, напечатанное въ Вильнѣ, въ половинѣ XVI вѣка; Евангеліе на Александрійской бумагѣ, отъ 1689 года. Въ бібліотекѣ заслуживаетъ вниманія вкладная книга 1691 года, въ листъ, въ кожаномъ переплетѣ.

Спасскимъ монастыремъ управляетъ архимандритъ.

Проездъ въ эту обитель совершается по вѣткѣ желѣзной дороги, которая ведетъ изъ города Коврова въ Муромъ. Во время же навигаціи сообщеніе поддерживается еще и по рѣкѣ Окѣ, на которой въ верстѣ отъ Муромъ есть присталь Ока-Липня.

Никитскій монастырь, близъ Переяславля. Вблизи Переяславльскаго Клещина озера, на значительной надъ нимъ высотѣ, среди полей, овраговъ и мелкаго кустарника красиво возвышается общежительная Никитская обитель. Своимъ живописнымъ видомъ монастырь останавливаетъ на себѣ вниманіе и странника-паломника, и художника-туриста, и знатока-цѣлителя русской священной старины. Величавыя каменные бѣлыя стѣны, украшенныя башнями, съ амбразурами и бойницами, пятиглавыя высокіе храмы и высокая массивная колокольня веселятъ взоры всякаго, кто приближается къ обители. Широкою извѣстность Никитскій монастырь началъ пріобрѣтать съ того времени, какъ въ немъ

поселился преподобный Никита, Переяславльскій чудотворецъ, прославившій монастырь своими необычайными подвигами и чудотвореніями. Начало же обители окутано покровомъ тайны. Исторія говоритъ, что на мѣстѣ Никитской обители въ глубокой древности жилъ грубый языческій народъ Меря. Лѣтописецъ Несторъ повѣствуетъ, что религіознымъ кудьтомъ этого племени было обоготвореніе скалъ, рѣкъ, озеръ, источниковъ и камней. Обращеніе племени къ христіанству совершилось при князѣ Суздальской земли Борисѣ, сынѣ Владиміра Святого. Этотъ правитель, обращая ко Христу Ростово-Суздальскую землю, несомнѣнно приходилъ и къ Клещинскимъ Мерянамъ. Полагаютъ поэтому, что и Никитская обитель возникла въ это именно время, какъ оплотъ христіанства среди невѣрныхъ. Извѣстно притомъ, что князь Борисъ особенно чтилъ память святого угодника Божія Никиты, въ честь котораго сооружена и обитель. Житіе этого святого повѣствуетъ, что монастырь въ его время именовался лаврой, иноки управлялись игуменомъ и обитель была обнесена стѣной. Особенно же извѣстна эта обитель становится съ того вре-



Муромскій Спасскій монастырь

мени, какъ въ ней поселился и прославилъ ее сіяніемъ подвижнической жизни своей преп. Никита. Это было въ 1186 году. Однажды въ ворота этого монастыря постучался одинъ странникъ. Игумень велѣлъ ему сперва три дня стоять у свв. вратъ и плакаться о грѣхахъ. Нужно же замѣтить, что человѣкъ этотъ, по имени Никита, извѣстенъ былъ въ Переяславлѣ, какъ большой корыстолюбецъ. Занимая должность сборщика податей, онъ прибѣгалъ къ всевозможнымъ вымогательствамъ и притѣсненіямъ. Роскошные пиры, устраиваемые Никитой, и цѣнные подарки давали ему надежную защиту отъ властелиновъ города. Весело и беззаботно протекала жизнь этого грѣшника. Но Господь благоволилъ обратить его на путь правды. Однажды, стоя на молитвѣ въ одной градской церкви, Никита почувствовалъ въ себѣ такой сильный внутренній переворотъ, что рѣшилъ навсегда порвать связи со своею прошлою жизнію и отдать себя на служеніе одному только Господу. Съ этимъ намѣреніемъ онъ и пришелъ къ вратамъ обители. Игумень, убѣдившись изъ разговора съ Никитой въ искренности его желанія, принялъ его въ монастырь. И вотъ недавній еще грѣшникъ скоро просіялъ своими необычайными иноческими подвигами. Въ монашескомъ обѣтѣ онъ пребывалъ въ постѣ, колѣнопроклоненіи и въ изможденіи своей плоти. Слава о великомъ подвижникѣ выходитъ далеко за стѣны обители, и Никита становится чудотворцемъ. Господь ниспослалъ ему даръ исцѣленія недуговъ и изгнанія демоновъ. Вѣрный служитель Божій, угодникъ Никита удостоенъ былъ Господомъ и нетлѣнія мощей, которыя обрѣтены были въ началѣ XV столѣтія и съ тѣхъ поръ почиваютъ подъ сводомъ соборнаго монастырскаго храма. Св. Никита прославился еще и подъятымъ имъ на себя подвигомъ столпничества. До сего времени въ обители сохранился столпъ, въ которомъ проводилъ время преподобный, а также и вериги, которыми онъ измождалъ свое тѣло, наказывая свою плоть за прежнія ея нечестивыя вождѣнія.

Никитскій монастырь неоднократно подвергался разоренію со стороны литовцовъ, которые во время одного своего нашествія на обитель въ 1611 году подвергли ее такому опустошенію и пожару, что немного уцѣлѣло послѣ этого отъ монастырскихъ древностей.

Въ Никитской обители существуетъ три каменныхъ храма. Первая церковь посвящена памяти св. великомученика Никиты, вторая—трапезная, въ честь Благовѣщенія Богородицы и третья церковь во имя св. архангела Гавріила, помѣщающаяся надъ святыми вратами монастыря. Въ монастырѣ ежегодно совершается шесть торжественныхъ крестныхъ ходовъ. Два изъ нихъ бывають изъ города Переяславля въ монастырь: 24 мая—въ день памяти преподобнаго Никиты—и 21 іюля—въ воспоминаніе избавленія жителей Переяславля отъ холеры въ 1848 году.

Въ понедѣльникъ же Свѣтлой седмицы и во дни 2 февраля и 15 сентября крестные ходы совершаются вокругъ обители. Въ 9-е воскресенье по Пасхѣ совершается еще крестный ходъ на колодезь преподобнаго Никиты.

Никитскій монастырь извѣстенъ еще и какъ духовная школа иноческаго подвижничества для основателя Переяславльскаго Троицкаго монастыря преподобнаго Данила, который въ концѣ XV вѣка началъ въ Никитской обители свою монашескую жизнь.

Къ достопримѣчательностямъ Никитскаго монастыря должно отнести ризницу обители, которая имѣетъ много замѣчательныхъ вещей изъ утвари и изъ другихъ церковныхъ предметовъ. Кромѣ того, при монастырѣ хранится 8 пушекъ. Управляетъ обителью игумень.

Проѣздъ въ монастырь совершается до станціи «Берендѣево» Московско-Ярославско-Архангельской желѣзной дороги. Эта станція отстоитъ отъ города Переяславля въ 21 верстѣ.

Никола-Волосовъ монастырь, во Владимірскомъ уѣздѣ. Эта обитель находится при деревнѣ Велисовой, въ двадцати семи верстахъ отъ Боголюбовской обители и въ 17—отъ города Владиміра. Время возникновенія этого монастыря неизвѣстно, но свѣдѣнія о Волосовой обители можно находить еще въ XV столѣтіи. Въ половинѣ XVII столѣтія обитель эта была упразднена, но въ 1775 году снова возникла. Въ этомъ году въ Никола-Волосовъ монастырь были переведены иноки Царе-Константиновской обители. Сто слишкомъ лѣтъ послѣ этого Волосовскій монастырь существовалъ самостоятельно, а въ 1877 году все имущество этой обители переведено было въ Боголюбовскій монастырь.



Никитскій монастырь, въ Переяславльскомъ уѣздѣ.

Храмы же и зданія монастырскіе перешли въ завѣдываніе Боголюбовскихъ настоятелей, и сама обитель приписана къ Боголюбовскому монастырю.

Храмовъ въ Волосовскомъ монастырѣ три: 1) во имя св. Николая Чудотворца; 2) въ честь преподобнаго Сергія Радонежскаго; 3) разрушающійся храмъ надъ бывшими свв. воротами. При обители существуетъ водяная мельница на р. Колокшѣ.

Никола-Шартомскій монастырь, въ Шуйскомъ уѣздѣ.

Эта необширительная обитель находится въ 15 верстахъ отъ уѣзднаго города Шуи, около села Пупковъ. Мѣстность, занимаемая монастыремъ, очень живописна. Обитель расположена при впаденіи рѣки Молохты въ рѣку Тору. Преданіе говоритъ, что монастырь Шартомскій возникъ здѣсь по случаю явленія на этомъ мѣстѣ иконы св. Николая Чудотворца. Событіе это случилось въ царствованіе Василія Темнаго. Въ ознаменованіе чудеснаго обрѣтенія образа угодника Божія тогда же на мѣстѣ явленія иконы основанъ былъ монастырь, и въ XV вѣкѣ обитель Никола-Шартомская становится извѣстною. Въ это время получилъ большую извѣстность игумень Кононъ, который много потрудился надъ благоустроеніемъ обители.

Храмовъ въ обители четыре: 1) древній соборный, во имя св. Николая Чудотворца, построенный въ половинѣ XVII вѣка; 2) Казанская церковь, существующая тоже съ XVII столѣтія; 3) церковь во имя св. Григорія Акрагантійскаго; 4) надъ святыми воротами. Этотъ храмъ извѣстенъ долгимъ своимъ построеніемъ. Заложенный въ 1696 году онъ лишь въ 1813 году былъ освященъ. Главными святынями Никола-Шартомскаго монастыря считаются: явленный образъ св. Николая, Мирликійскаго чудотворца, а также находящаяся въ этой обители икона Казанской Божіей Матери. Образъ этотъ написанъ въ XVII вѣкѣ жившимъ въ Шартомской обители затворникомъ преподобнымъ Іоакимомъ, гробъ котораго находится подъ фундаментомъ Казанской церкви. Съ 1897 года эти двѣ иконы носятся по домамъ жителей города Иваново-Вознесенска.

Въ обители, кромѣ упомянутаго образа св. Николая, писаннаго на каменной доскѣ и почитающагося древнѣйшимъ, пользуется извѣстностью и другая икона этого святителя, писанная на деревѣ. Обителью управляетъ игумень.

Переяславльскій Троицкій Даниловъ монастырь. Въ сѣверо-западной части Владимірской губерніи, близъ села Шлещеева, находится одинъ изъ древнѣйшихъ городовъ Владимірскаго края—Переяславль-Залѣскій. Въ этомъ городѣ около 1460 года и родился основатель Троицкаго монастыря—преподобный Даниль. Съ дѣтскихъ лѣтъ онъ былъ воспитанъ своими родителями въ правилахъ христіанской жизни.

Отрокомъ же оны поступилъ подь духовное руководство къ своему родственнику, настоятелю Переяславльскаго Никитскаго монастыря. И юный еще Даниль почувствовалъ такое влеченіе къ иноческой жизни, что рѣшилъ навсегда посвятить себя подвижничеству. Послѣ своего постриженія въ монашество въ Боровской Пафнудіевой обители Даниль подвижился въ Горлицкомъ

Переяславльскомъ монастырѣ. Здѣсь Даниль свою строюю жизнью обратилъ на себя всеобщее вниманіе. Но особенно прославилъ его подъятый на себя Даниломъ подвигъ погребенія всѣхъ, лишенныхъ по тѣмъ или инымъ обстоятельствамъ христіанскаго упокоенія въ нѣдрахъ земли. Онъ разыскивалъ въ окрестностяхъ и по дорогамъ около Переяславля тѣла скоропостижно или несчастно и насильственно скончавшихся и, подъявши ихъ на свои рамена, приносилъ ихъ на кладбище и здѣсь совершалъ надъ ними христіанское погребеніе и творилъ затѣмъ поминовеніе ихъ на божественной литургіи. Близъ

Переяславля существовало и особое мѣсто, отведенное для погребенія такихъ усопшихъ и называвшееся «домомъ убогихъ».

На этомъ-то мѣстѣ преп. Даниломъ былъ съ помощью и благословенія московскаго митрополита Симеона и князя Василя Ивановича устроенъ храмъ въ честь Всѣхъ Святыхъ весною 1508 года. Но еще при построеніи храма нашлось много желающихъ поселиться при церкви, посвятивъ себя иноческой жизни, и вотъ почему вскорѣ здѣсь возникъ и монастырь, гдѣ преподобный сталъ настоятелемъ. Великій князь очень



Переяславльскій Троицкій Даниловъ монастырь.—1. Общій видъ. — 2. Храмъ во имя Всѣхъ Святыхъ. — 3. Рака преп. Данила. — 4. Троицкій соборъ. — 5. Храмъ въ честь Похвалы Пресв. Богородицы и келій настоятеля.

любилъ преп. Данила и благоволеніе свое къ обители его ознаменовалъ построениемъ въ ней каменнаго храма во имя Св. Троицы. По имени этого храма основанный преподобнымъ монастырь и сталъ называться Троицкимъ. Эта церковь безъ существенныхъ наружныхъ измѣненій сохраняется и до настоящаго времени.

Великій подвижникъ преставился ко Господу 1 апрѣля 1540 года. Черезъ сто съ лишнимъ лѣтъ честныя мощи Данила были обрѣтены нетлѣнными, и преподобный въ 1653 году былъ причисленъ къ лику святыхъ.

Въ настоящее время Даниловъ монастырь представляетъ цвѣтущую обитель, пользующуюся широкой извѣстностью. Храмовъ въ монастырѣ четыре: 1) вышеупомянутый соборный Троицкій; 2) каменный, теплый, въ честь Похвалы Божіей Матери; 3) каменный, во имя Всѣхъ Святыхъ, перестроенный изъ деревяннаго храма, созданнаго преподобнымъ Даниломъ. Четвертая церковь въ честь Тихвинской иконы Божіей Матери помѣщается надъ свв. вратами обители. Главную святыню обители составляютъ мощи преподобнаго Данила. Покоятся они въ серебряной ракъ. Другую святыню Данилова монастыря составляетъ находящаяся здѣсь особо чтимая икона Тихвинской Богоматери. Преданіе говоритъ, что этотъ образъ преподобный Данилъ оставилъ въ благословеніе своей обители. Ежегодно въ монастырѣ совершается два торжественныхъ крестныхъ хода: въ день Св. Троицы въ монастырь изъ всѣхъ городскихъ церквей и 28 июля вокругъ монастыря.

Къ достопримѣчательностямъ обители можно отнести сохраняющіяся въ монастырекомъ архивѣ грамоты царей: Василія III, Іоанна Грознаго, Θεодора Іоанновича, Алексѣя Михайловича, Петра Великаго и другихъ правителей земли Русской. Здѣсь же хранятся двѣ купчія записи основателя монастыря игумена Данила, отъ начала XVI столѣтія, рукописное Евангеліе 1521 года и нѣсколько древнихъ актовъ XVII вѣка. Къ монастырскимъ учрежденіямъ относятся: церковно-приходская школа и странноприимный домъ для паломниковъ. Ежегодно Даниловскій монастырь посѣщаетъ до 5,000 человекъ паломниковъ.

Обителью управляетъ архимандритъ.

Прѣздъ въ монастырь совершается по желѣзной дорогѣ до станціи Берендѣево Московско-Ярославской жел. дор. Монастырь расположенъ въ 2½ верстѣ отъ этой станціи.

Покровскій монастырь, во Владимірскомъ уѣздѣ. Эта обитель находится въ 1½ верстахъ отъ Боголюбовской, на юго-востокъ отъ этого монастыря. Покровская обитель живописно расположена при впаденіи рѣки Нерли въ Клязьму. Основанъ этотъ монастырь почти въ одно время съ Боголюбовскимъ. Сначала Покровская обитель была жен-

скою, а впоследствии преобразована въ мужскую.

Храмовъ въ обители два. Болѣе замѣчательнымъ изъ нихъ является церковь во имя Покрова Пресвятыя Богородицы. Храмъ этотъ знаменитъ своею древностью. Построенъ онъ въ 1166 году княземъ Андреемъ. Вся церковь сооружена изъ бѣлыхъ камней. Мѣсто, на которомъ помѣщается эта церковь, очень живописно. Въ древности оно было покрыто лѣсомъ. Западная сторона храма стоитъ при самой крутизнѣ глубокаго озера. Собенно красива эта церковь въ вѣчное время, когда вода высыхаетъ изъ окружающаго его озера и кругомъ разливаются около храма. Суевѣрные путники и донныя ощущаютъ боязнь, взирая на древній, отдаленный отъ селеній и одинокій среди луговъ, озеръ и рѣкъ Покровскій храмъ. Архитектура храма византийская. Въ немъ доселѣ сохранился современнѣйшій основанію церкви престолъ и храмовый образъ Покрова Богоматери. Эта икона, по преданію, современна Боголюбовской иконѣ, вмѣстѣ съ которой она и приносится ежегодно, 21 мая, во Владимірь. Престолъ же Покровскаго храма замѣчателенъ матеріаломъ, изъ котораго онъ сдѣланъ. Весь онъ созданъ изъ бѣлаго известняка, поражающаго своею массивностью и прочностью. Второй храмъ въ обители построенъ въ XIX столѣтіи и въ 1884 году освященъ во имя Трехъ Святителей.



Пустынь св. Параклита, въ Александровскомъ уѣздѣ.

Пустынь св. Параклита, въ Александровскомъ уѣздѣ.

Приписанная къ Троице-Сергіевой лаврѣ, эта обитель находится въ 8 вер. отъ нея, недалеко отъ Геосиманскаго скита, вблизи Сергіева Посада (станція Московско-Ярославско-Архангельской жел. дор.). Основана эта обитель въ 1860 году. Первыми ея устроителями были старцы-пустынники, приглашенные намѣстникомъ лавры, архимандритомъ Антоніемъ, для устроения обители. Подвижники остановились въ лѣсной дачѣ, принадлежащей лаврѣ, и первоначально въ пустыни было только нѣсколько келій и часовня, гдѣ пустынники по праздничнымъ и воскреснымъ днямъ собирались для молитвословія. Черезъ пять лѣтъ послѣ ихъ прихода въ пустынь, въ 1861 году, основанъ былъ храмъ въ честь св. Параклита,



Иконостасъ верхняго храма въ пустыни св. Параклита.

т. о. Святого Духа Утѣшителя. Средства для созданія храма предоставлены были купцомъ Короловымъ. Въ пустыни есть и другая церковь, находящаяся внизу, подъ первымъ храмомъ, и посвященная памяти обрѣтенія честной главы святаго Крестителя и Предтечи Господня Іоанна. Въ этой церкви замѣчательнъ образъ св. Предтечи. Онъ былъ написанъ на Афонской горѣ въ XI вѣкѣ и привезенъ изъ тамошняго Діонисіатскаго монастыря въ 1873 году. Пустынь Параклита извѣстна также двумя своими правилами. Первое изъ нихъ предписываетъ причащеніе братіи каждый мѣсяцъ, а въ силу второго въ пустынь не допускаются женщины.

Пустыню управляетъ игумень.

Смоленская Зосимова пустынь, въ Александровскомъ у.

Съ 1867 г. эта обитель приписана къ Троице-Сергіевой лаврѣ. Расположена она въ бывшей Ульяновой пустоши, въ 25 верстахъ отъ Сергіева Посада. Преданіе говоритъ, что возникновеніемъ своимъ эта обитель обязана схимонаху Зосимѣ. Основаніе ея совершилось въ концѣ XVII вѣка. Нѣсколько разъ попеременно происходило упраздненіе и возстановленіе монастыря. Окончательное и устойчивое существованіе Зосимова пустынь получила уже въ концѣ XIX столѣтія. Въ обители три храма: въ честь Смоленской иконы Богоматери, трапезная церковь во имя преподобнаго Сергія Радонежскаго и храмъ надъ святыми вра-



Изъ древностей пустыни св. Параклита.—Икона св. Іоанна Предтечи, работы XI вѣка.

тами монастыря, во имя Всѣхъ Святыхъ. Главная святыня обители—древняя Смоленская икона Божіей Матери. Образъ этотъ находился прежде у родственниковъ св. Филиппа, митрополита московскаго, бояръ Бѣлыхыхъ. При иконѣ находятся два ковчежца съ частями честнаго пояса Богоматери и мощей св. Георгія Побѣдоносца. Въ монастырѣ ежегодно совершается два крестныхъ хода. Въ день Преполовенія крестное шествіе направляется на верхній колодезь при обители, а 1 августа—на нижній колодезь, вырытый схимонахомъ Зосимою. Подъ сводомъ соборной церкви устроено каменное надгробіе надъ мѣстомъ упокоенія преподобнаго основателя пустыни св. Зосимы. При монастырѣ для богомольцевъ существуетъ страннопримный домъ. Управляетъ обителью игумень. Прѣздъ въ Зосимову пустынь удобнѣе совершается по желѣзной дорогѣ до станціи Арсакъ Московско-Ярославско-Архангельской жел.

дор. Въ 3 верстахъ отъ этой станціи расположенъ и монастырь.

Солбинская пустынь, въ Переяславльскомъ у. Солбинскій заштатный общежительный мужской монастырь расположенъ на берегу рѣки Солбы, въ 40 верстахъ отъ города Переяславля. Время основанія обители неизвѣстно. Несомнѣнно однакожь, что въ XVI столѣтіи монастырь уже существовалъ. Въ XVII вѣкѣ Солбинская пустынь подверглась разоренію и опустошенію отъ поляковъ. И только чрезъ столѣтъ, въ началѣ XVIII вѣка, обитель была возобновлена. Храмъ въ обители одинъ, посвященный св. Николаю Чудотворцу и основанный въ 1711 году. При обители есть гостинница для богомольцевъ. Управляетъ игумень.

Суздальскій Спасо-Евѣиміевъ монастырь. Въ половинѣ XIV вѣка одинъ изъ князей Суздальскихъ, Борисъ Константиновичъ, возымѣлъ желаніе устроить въ Суздаль обитель. Въ то время недалеко отъ этого города, въ пещерахъ на берегу Волги, подвизался одинъ благочестивый инокъ св. Діонисій. Къ нему за благословеніемъ и руководствомъ и обратился благоговѣйный князь. При этомъ онъ просилъ подвиж-

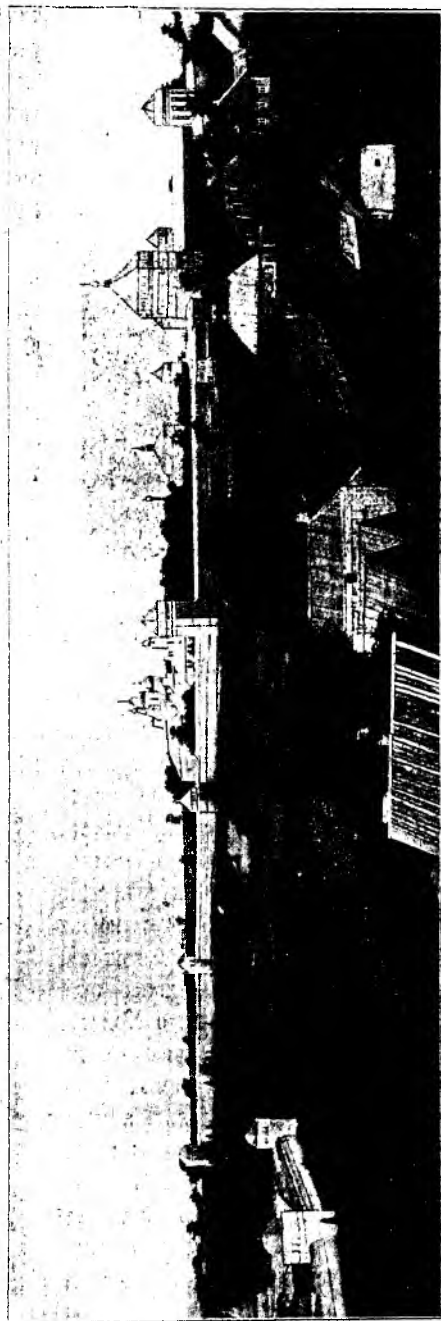

Спасо-Евѣиміевъ монастырь въ Суздаль.



Главный соборъ Спасо-Евфиміева монастыря.

Устройство его совершилось въ 1511 году. Вторая церковь основана была во имя Іоанна Лествичника, а третій посвященъ былъ памяти св. Николая Чудотворца, считающійся въ настоящее время трапезною церковью обители. Преподобный Евфимій начальствовалъ надъ обителью 52 года и за это долготное правленіе привелъ монастырь въ цвѣтущее состояніе.

Сіяя подвигами добродѣтелей, онъ украсилъ свой монастырь и по внѣшности. Благодатное сродство душевное неоднократно подвизало святого на путешествіе къ совѣтильнику и сопредстателю за русскую страну, Сергію Радонежскому, ради духовныхъ бесѣдъ, какими назидали одинъ другого эти два друга о Христвѣ.

На 88 году Господь призвалъ къ Себѣ непорочную душу Евфимія. Кончина его послѣдовала въ день 1 апрѣля 1404 года, а черезъ сто съ небольшимъ лѣтъ обрѣтены были неглубинные останки преподобнаго. И въ 1511 году въ боковомъ придѣлѣ главнаго монастырскаго храма устроенъ былъ престолъ во имя св. Евфимія.

ника указать изъ числа своихъ учениковъ мужа, вполнѣ достойнаго быть руководителемъ этого святаго дѣла. Преподобный Діонисій указалъ на своего ученика Евфимія, которому въ то время было только 36 лѣтъ отъ рожденія.

Было избрано мѣсто для обители, и вотъ на сѣверной сторонѣ города надъ рѣкою Каменкою, тогдашній суздальскій архипастырь Іоаннъ, при многочисленномъ стеченіи народа, водрузилъ крестъ на мѣстѣ престола будущаго храма. Для братіи сооружены были кельи, и новая обитель обнесена была оградомъ. Вскорѣ же въ обители началось и построеніе храмовъ. Первымъ созданъ былъ Преображенскій храмъ.

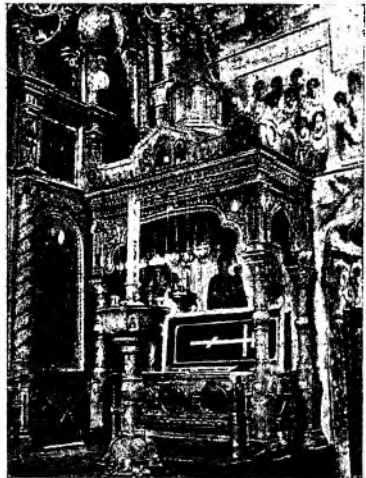

Рака съ мощами преп. Евфимія.

За время своего почти шестисотлѣтняго существованія Евеиміева обитель подвергалась неоднократнымъ нападеніямъ со стороны непріятелей, а также страдала и отъ другихъ бѣдствій. Татары нѣсколько разъ разоряли монастырь, а происшедшій въ 1501 году пожаръ истребилъ почти всѣ монастырскія строенія. Шайки гетмана Лисовскаго также опустошали монастырь. Но заступленіе преподобнаго основателя обители спасало ее въ годину бѣдствій и испытаній. И теперь Спасо-Евеиміева обитель отличается и красотой своего мѣстоположенія, и прекраснымъ своимъ благоустройствомъ.

Кромѣ упомянутыхъ трехъ храмовъ, въ обители есть еще двѣ церкви. Одна изъ нихъ — Благовѣщенская — помѣщается надъ святыми вратами обители. А другой храмъ — тюремный, посвященный Корсунской иконѣ Божіей Матери. Главную святыню Спасо-Евеиміевой обители составляютъ мощи преподобнаго ея основателя св. Евеимія. Обрѣтенныя въ 1507 году, онѣ съ тѣхъ поръ почиваютъ въ монастырѣ, въ соборномъ монастырскомъ храмѣ, въ серебряной ракъ. Въ этой же церкви находится и другая святыня обители — древняя Корсунская икона Божіей Матери. Образъ этотъ привезенъ былъ изъ Греціи первымъ епископомъ Суздальскимъ Теодоромъ..

Изъ многихъ достопримѣчательностей монастыря заслуживаетъ вниманія усыпальница надъ бранными останками князя Пожарскаго, бывшаго родомъ изъ Суздаля. Входъ въ нее огражденъ бронзовыми дверями съ орнаментами и надписями. При обители замѣчательна еще и ризница съ

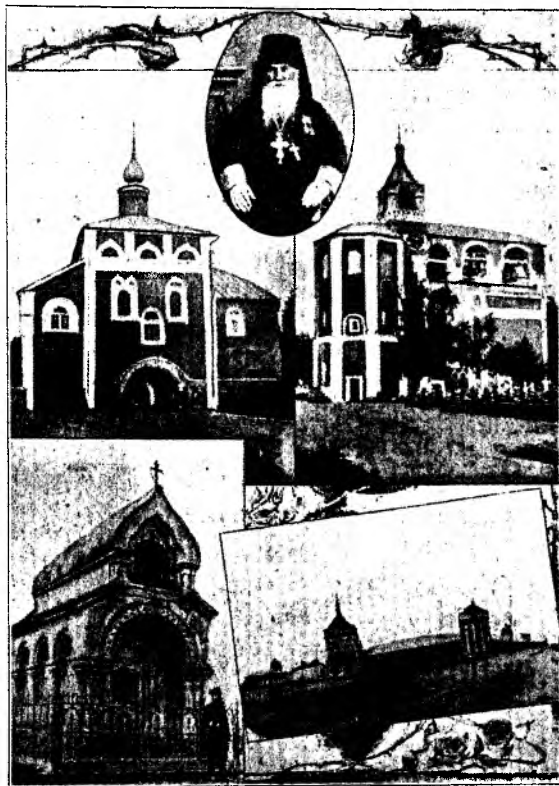

Въ Спасо-Евеим. мон.—1) Настоятель архам. Исидоръ.—
2) Благовѣщенская церковь.—3) Колокольня.—4) Часовня
надъ могилой кн. Пожарскаго.—5) Общій видъ.

древнюю утварю и вещами, а также библиотека съ многими старинными рукописями и книгами. Ежегодно въ Евѣиміевомъ монастырѣ въ 9 воскресенья послѣ Пасхи совершается крестный ходъ вокругъ стѣнъ обители. Управляетъ обителью архимандритъ.

Проездъ въ обитель совершается по желѣзной дорогѣ до ст. Юрьевско-Ивановской жел. дор. «Гавриловъ Посадъ», находящейся въ 25 верстахъ отъ монастыря, и чрезъ г. Владиміръ, въ 33 верстахъ отъ обители.

Троицкій Стефановъ Махрицкій монастырь, въ Александровскомъ уѣздѣ. Эта обитель находится въ 15 верстахъ отъ своего уѣзднаго города Александра и въ 35 — отъ Сергіева Посада. Монастырь красиво расположенъ при впаденіи рѣки Махрищи въ рѣку Молокчу. Основана эта обитель въ половинѣ XIV столѣтія преподобнымъ Стефаномъ Махрицкимъ. Въ началѣ XV вѣка обитель опустошена была пожаромъ, а въ Смутное время ее разорили литовцы. Возстановленіе обители совершилось уже при царѣ Михаилѣ Ѳеодоровичѣ. Въ Махрицкомъ монастырѣ четыре каменныхъ храма: въ честь Св. Троицы, во имя преподобнаго основателя обители — св. Стефана; двѣ же другія церкви построены на сѣверныхъ и восточныхъ воротахъ монастыря. Одна изъ нихъ посвящена преподобному Сергію, а другая создана во имя свв. апостоловъ Петра и Павла. Главную святыню обители составляетъ находящаяся въ Махрицкомъ мона-



Троицкій Стефановъ Махрицкій монастырь, въ Александровскомъ уѣздѣ
1) Общій видъ.—2) Внутрен. видъ храма во имя преп. Стефана, гдѣ почиваютъ его св. мощи.—3) Монастырская трапеза.—4) Храмы во имя преп. Стефана и Св. Троицы.

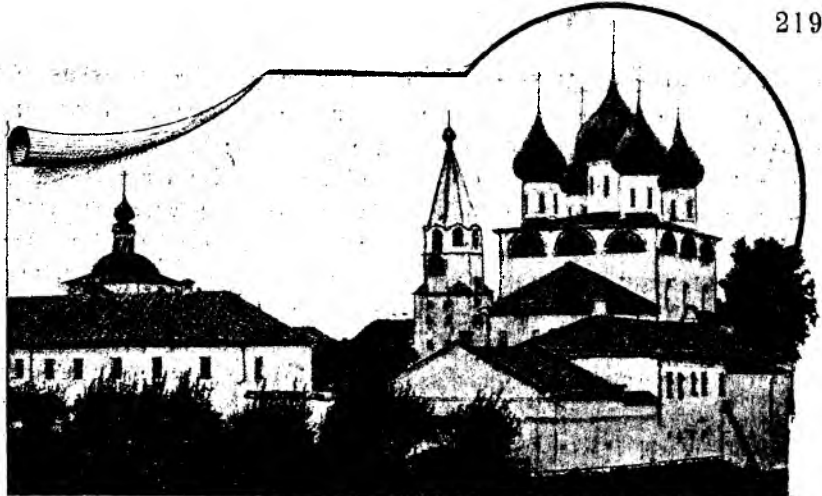

Флорищева пустынь, въ Гороховецкомъ уѣздѣ.

стырь чудотворная икона Тихвинской Божіей Матери. Образъ этотъ, по преданію, остался въ обители отъ бывшаго здѣсь игуменомъ, а впоследствии суздальскимъ епископомъ, Варлаама, погребеннаго въ монастырь.

Ежегодно въ Стефановской пустыни совершаются крестные ходы: 26 іюня и 14 іюля. Къ достопримѣчательностямъ этого монастыря должно отнести находящіяся въ 24 верстахъ отъ Сергіева Посада и принадлежащія Махришской обители пещеры и часовню надъ ними въ деревнѣ Палицахъ. Въ обители существуетъ одноклассная церковно-приходская школа съ общежитіемъ для учениковъ. Для братіи есть въ монастырь больница. Паломники же находятъ удобный пріютъ въ страннопримномъ монастырскомъ домѣ. Управляетъ обителью игумень.

Флорищева Успенская пустынь, въ Гороховецкомъ уѣздѣ.

Обширны и мрачны хвойные лѣса, непрерывно тянущіеся отъ г. Гороховца Владимірской губерніи до предѣловъ Нижегородскихъ; на сто почти верстѣ раскинулись вѣчно зеленныя дубравы. Вѣковыя сосны и ели сплошь тѣнятся кругомъ, оставляя лишь узкое пространство для песчаной дороги. Но трудно себѣ представить, какъ непреходима была глушь этихъ дебрей два вѣка тому назадъ, когда на всемъ этомъ обширномъ лѣсномъ пространствѣ не было никакихъ селеній, когда окрестности нынѣшней находящейся здѣсь обители оглашались только ревомъ дикихъ звѣрей, да развѣ изрѣдка, держась береговъ лѣсныхъ рѣчекъ, чтобы не заблудиться въ этой исполинской дубравѣ, въ эту глушь заглядывали бортники-пчеловоды, отыскивая въ чащѣ лѣсовъ дикихъ пчель въ дуплахъ деревь или въ заранѣ поставленныхъ здѣсь бортияхъ. Этими единственнымъ посѣтителямъ вѣкового лѣса обизаны названіями своими разныя урочища этихъ мѣстностей. По имени трояхъ бортниковъ-

пчеловодовъ Флора, Михаила и Ильи, подблѣвшихъ эти огромныя лѣсныя пространства между собою для занятія своимъ пчеловоднымъ промысломъ, и названы три большіяхъ лѣсныхъ участка, простирающихся верстъ на сорокъ кругомъ—Флорищи, Мишино и Илькино. Но эти дикіе, незаселенные лѣса, далекіе отъ мірской суеты, представляли удобное мѣсто для уединенныхъ иноческихъ подвиговъ. Издревле на Руси наряду съ многочисленными иноками, жившими въ обширныхъ и многолюдныхъ обителяхъ, было много такихъ, которые увлекаемы были жаждою уединеннаго служенія Господу. Борьба съ плотью и страстями заводила этихъ искателей благочестія въ дикія лѣсныя дубравы. Укрываясь здѣсь, въ предѣлахъ, повидимому, безконечнаго лѣса, подвижникъ сильнѣе ощущаетъ свое одиночество. Громадный лѣсъ-исполнѣ какъ бы притягиваетъ его, заставляетъ его сильнѣе почувствовать свое безсиліе и ничтожество, въ особенности въ бурные осенніе дни и темныя продолжительныя зимнія ночи, когда великаны-деревья ведутъ борьбу съ бурными вѣтрами и непогодами. Величіе природы и грозныхъ силъ ея заставляютъ отшельника сильнѣе и живнѣе чувствовать величіе Первоиновника всего. Тишина же и безмолвіе, царящія въ лѣсу въ тихую и ясную погоду, новольно располагаютъ и человѣка къ самоуглубленію, побуждая его отрѣшиться отъ всего земнаго, суетнаго и предаться тихой и сладостной молитвѣ. Словомъ, въ близкомъ общеніи съ природой, въ нѣдрахъ этихъ безпредѣльныхъ лѣсныхъ чащѣй человѣкъ сильнѣе чувствуетъ близость Бога. Всѣ наши знаменитыя впослѣдствіи обители, каковы: Троице-Сергіева лавра, Соловецкая обитель, Саровская пустынь,—были обязаны своимъ возникновеніемъ этимъ подвижникамъ-аскетамъ, уединявшимся въ глубину дѣвственныхъ лѣсовъ нашего обширнаго отечества. Не могли не привлечь иноковъ-отшельниковъ и обширныя непроходимыя Гороховецкіе лѣса, гдѣ въ настоящее время удаленная отъ многолюдныхъ городовъ смѣренно укрывается въ глубинѣ хвойныхъ дубравъ знаменитая Флорищева пустынь, расположенная въ лѣсистой мѣстности, на берегу рѣки Луха.

Начало этого монастыря восходитъ къ XVII вѣку. Въ это время во Флорищевы пустыни пришелъ одинъ схимонахъ Меѳодій. Инокъ поселился здѣсь недалеко отъ рѣки Луха, построивъ собѣ въ густой чащѣ келью. Преданіе не сохранило извѣстій о томъ, откуда пришелъ этотъ подвижникъ благочестія, изъ какого онъ былъ монастыря, когда облеченъ въ схиму, но монастырская лѣтопись прямо завѣряетъ, что это былъ мужъ «святъ житіемъ, прозорливъ и пророческаго дара исполненъ». Подвижникъ скоро полюбилъ избранное имъ мѣсто: даръ предвѣднія наполнилъ его сердце отрадною надеждою на то, что мѣсто это будетъ впослѣдствіи прославлено, что скоро здѣсь воздвигнется великая и славная обитель.

Сказаніе говоритъ, что отшельникъ нерѣдко слышалъ странный звонъ колоколовъ, и своими внутренними очами Мееодій видѣлъ часто неземной свѣтъ, озарившій Флорищеву гору, въ знакъ будущей славы имѣющаго быть здѣсь монастыря. Такое таинственное предреченіе о возникновеніи обителей, задолго до ихъ дѣйствительнаго появленія, мы встрѣчаемъ во многихъ житіяхъ святыхъ подвижниковъ, сдѣлавшихся затѣмъ основателями славныхъ и великихъ монастырей. И, дѣйствительно, святая надежда праведнаго старца Мееодія начали близиться къ исполненію. Его пустынное уединеніе скоро нарушено было двумя иноками, отцомъ и сыномъ, Варлаамомъ и Макаріемъ, изъ ближайшаго къ той мѣстности Макарьевского монастыря, близъ села Пурихи. Они случайно обрѣли въ Флорищовскихъ дѣбряхъ Мееодія и, испросивъ у него позволенія жить вмѣстѣ, начали подвизаться. Старець Мееодій повѣдалъ пришельцамъ о своихъ видѣніяхъ, предсказавшихъ славу избраннаго ими мѣста. Варлаамъ же и Макарій подтвердили слова подвижника, рассказавъ ему о томъ, что и имъ пришлось слышать таинственный звонъ, исходящій какъ бы изъ горы отъ невидимаго колокола. Твердый въ исполненіи своей завѣтной мечты, Мееодій рѣшилъ приступить къ построенію деревянной церкви. Добродотныя давнія окрестныхъ поселянъ, къ которымъ обратился онъ за содѣйствіемъ въ своемъ святомъ дѣлѣ, помогли подвижнику осуществить свое благочестивое намѣреніе. Скоро вмѣстѣ съ своими двумя сподвижниками преподобный Мееодій воздвигъ деревянный храмъ, посвященный Успенію Богоматери. Патріархъ Іосифъ благословилъ начинаніе старца, и въ 1651 совершенно было освященіе новосозданной церкви. Такъ было положено начало знаменитой Флорищевой пустыни. Первымъ же ея строителемъ былъ поселившійся здѣсь инокъ Илларионъ, впоследствии митрополитъ суздальскій и юрьевскій. Это былъ и первый священнослужитель Флорищевой обители. Старець Мееодій преставился въ 1654 году во время бывшей въ то время на Руси моровой язвы. Благочестивый пресеникъ его іеромонахъ Илларионъ населилъ монастырь многочисленною братією. Скоро монастырь украсился новою церковью, построенною на мѣстѣ стараго храма. Благорасположенный къ Иллариону царь Ѳеодоръ Алексѣевичъ наградилъ обитель пѣлымъ рядомъ грамотъ, и монастырь Фло-



Нерукотворенный образъ Христа Спасителя во Флорищевой пустыни.

ришевскій началъ процвѣтать на полѣ духовнаго благочестія, украшаясь добродѣтельными подвигами своей братіи.

Въ настоящее время въ монастырь четыре храма, и всѣ они каменные. Главный соборный Успенскій храмъ построенъ въ 1681 году. Троицкая трапезная и больничная церковь во имя свв. Савватія и Зосимы также воздвигнуты въ концѣ XVII столѣтія. Четвертый храмъ, посвященный свв. апостоламъ Петру и Павлу, находится надъ святыми вратами обители. Главныя святыни монастыря составляютъ находящіяся здѣсь четыре мѣстнотимыя иконы Богоматери: Владимірская, половины XV вѣка, Цареградская, извѣстная со времени Иларіона, Успенская, копія съ иконы Кіево-Печерской лавры, и Одигитрія Троеручица— списокъ съ чудотворнаго образа Божіей Матери Троеручицы, находящейся въ Аѳонскомъ Хилендарскомъ монастырѣ. Ризница обители весьма богата драгоценной утварью и древностями. Монастырь обнесенъ со всѣхъ сторонъ каменный оградой, которая прерывается монастырскими зданіями и храмами. Внутри ограды находятся хозяйственныя учрежденія монастыря: нѣсколько корпусовъ, больница, трапезная и др. За стѣной—два флигеля для паломниковъ и постоялый дворъ съ номерами. Особенно значительное сточеніе богомольцевъ во Флорищевой пустыни наблюдается въ дни Св. Троицы, пророка Іліи, свв. апостоловъ Петра и Павла и въ праздникъ Богородицы. Ежегодно въ обители совершается два крестныхъ хода: въ день 29 іюня и 15 августа. Пустыню управляетъ игумень.

Прѣздъ въ обитель производится до уѣзднаго города Гороховца, Московско-Нижегородской жел. дор. Монастырь отстоитъ отъ этой станціи въ 25 верстахъ.

Юрьевскій Архангельскій монастырь. Эта обитель находится въ городѣ Юрьевѣ, Владимірской губерніи. Расположенъ монастырь вблизи градскаго собора. Обитель эта необщежительная. О времени возникновенія ея точныхъ свѣдѣній не сохранилось. Но извѣстно, что въ XII вѣкѣ монастырь этотъ уже существовалъ. Полчища Батгя опустошили обитель, и только чрезъ два вѣка совершилось ея возстановленіе.

Въ Юрьевскомъ монастырѣ только одинъ храмъ, посвященный св. Архангелу Михаилу. Эта церковь построена была въ 1560 году на мѣстѣ древняго монастырскаго храма. Въ храмѣ этомъ подъ слудомъ почиваютъ мощи мѣстнотимаго князя Дмитрія Святославовича, скончавшагося въ схимѣ въ 1269 году. Управляетъ обителью архимандритъ.

Ж е н к і я о б и т е л и .

Александровскій Успенскій монастырь. Необщежительная эта обитель находится въ городѣ Александровѣ, Владимірской губерніи. Бѣлыя стѣны обители красиво стражаются въ рѣкѣ Сѣрой, на берегу

которой расположенъ монастырь. Раньше Александровъ представлялъ изъ себя знаменитую въ русской исторіи слободу Александровскую, гдѣ любилъ жить царь Іоаннъ Грозный. Здѣсь онъ устроилъ свой монастырь, въ которомъ считался игуменомъ, издѣсь же былъ главный пунктъ учрежденной имъ опричнины. Послѣ смерти Грознаго монастырь былъ разоренъ. Основаніе же обители совершилось въ половинѣ XVII вѣка. Строитель Лукіановой пустыни инокъ Лукіанъ началъ постригать въ монашество александровскихъ гражданокъ, которыя жили въ слободѣ у приходской Рождественской церкви. Лукіанъ нашель имъ мѣсто церкви Успенія, находившейся въ Александровской слободѣ при Грозномъ. Затѣмъ онъ испросилъ у царя Алексѣя Михайловича позволенія основать для Александровскихъ старицъ обитель. Старицы начали приводить въ порядокъ церковь, а сами жили сначала въ палаткѣ. Такъ положено было начало Александровскому монастырю. Преподобный Лукіанъ много помогаль устройенію новой обители и совѣтамъ, и дѣ-

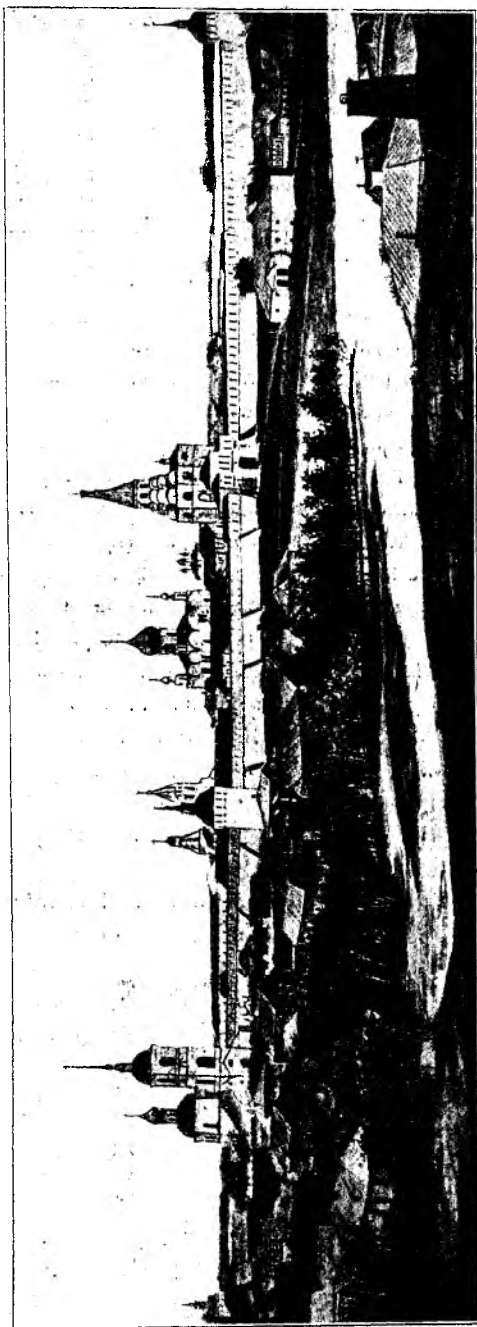

Успенскій монастырь, въ Александровѣ.

ломь. Съ конца XVII вѣка въ этомъ монастырѣ подвизалась царевна Марья Алексѣевна. Въ этой же обители погребены двѣ сестры Петра Великаго.

Въ Александровскомъ монастырѣ четыре каменныхъ храма: соборный Покровскій, Успенская церковь, соборный храмъ во имя Св. Троицы и больничная церковь въ честь Срѣтенія Господня. Въ Успенской церкви имѣется мѣстнотимая икона Успенія Вожией Матери. Къ достопримѣчательностямъ обители должно отнести входныя двери въ Троицкій соборъ. Двери эти дубовыя, створчатыя, покрытыя красной мѣдью. Сооружены были въ половинѣ XIV вѣка въ Новгородѣ, откуда царь Іоаннъ Грозный привезъ ихъ въ Александровскую слободу. Ежегодно въ Александро-Успенской обители совершается два крестныхъ хода. Въ 6-ое воскресенье послѣ Пасхи бываетъ крестный ходъ въ эту обитель изъ Лукіановой пустыни. Въ пятницу же на Свѣтой седмицѣ крестное шествіе совершается здѣсь вокругъ стѣнъ монастыря. При Александро-Успенской обители имѣются: больница, страннопріимный домъ и школа для дѣвочекъ. Монастырь управляется игуменіей. Проѣздъ въ обитель въ городъ Александровъ, Московско-Ярославско-Архангельской жел. дор.

Владимірская женская община, въ Новоровскомъ уѣздѣ.

Владимірская община расположена при Дмитріевскомъ поселкѣ, въ имѣніи муромской купеческой дочери Александры Тягуновой. Основана въ 1897 году.

Владимірскій Княгининъ Успенскій монастырь. Эта не-



Изъ древностей Владимірскаго Успенскаго Княгинина монаст.—Старинная плащаница.

общешительная обитель находится въ городѣ Владимірѣ. Монастырь расположенъ надъ рѣкою Лыбедью. Эта обитель была послѣднею въ ряду построекъ, произведенныхъ во время славнаго княженія владимірскаго князя Всеволода. Возникновеніе ея тѣсно связано съ именемъ благочестивой и боголюбивой жены Всеволода Маріи, дочери чешскаго князя Шварна. Исторія основанія этою княгинею Успенскаго монастыря такова. Задолго еще до смерти Господь посѣтилъ исполнен-



Изъ древностей Владимірскаго Успенскаго Княгинина м.—Церковная утварь XVII вѣка.

ную добродѣтельную княгиню болѣзню, которую она безропотно переносила семь лѣтъ. На соболѣзнованіе окружавшихъ Марія отвѣчала всегда, что если мы отъ Господа принимаемъ все благое, то не должны ли мы терпѣть и неудобное намъ. Во время болѣзни княгиня дала обѣтъ устроить во Владимірѣ женскую обитель. Она выбрала для этой цѣли мѣсто въ части города, называвшейся Китай-городомъ, и здѣсь скоро возникъ монастырь, который сталъ именоваться Княгининымъ. Въ этой обители княгиня и скончала дни свои, постригшись въ иночество съ именемъ Маремъ. Дальнѣйшая исторія этого монастыря говоритъ, что обитель неоднократно разоряема была татарами, нѣсколько разъ была возстановляема, а окончательная ея реставрація совершилась къ концу XIX столѣтія. Въ обители два каменныхъ храма. Одинъ соборный, въ честь Успенія Божіей Матери, а другой Казанскій. Главную святыню Княгинина монастыря составляютъ мощи св. Аврамія Болгарскаго, почивающія на вскрытіи. Ежегодно въ 3-ье воскресенье по Пасхѣ вокругъ монастыря совершается крестный ходъ. Изъ монастырскихъ учреждений при обители существуютъ: больница для сестеръ, церковно-приходская школа для дѣвочекъ. Обителью управляетъ игуменія.

Воскресенскій Теодоровскій монастырь, въ Шуйскомъ уѣздѣ. Эта общежительная обитель находится въ 10 верстахъ отъ го-

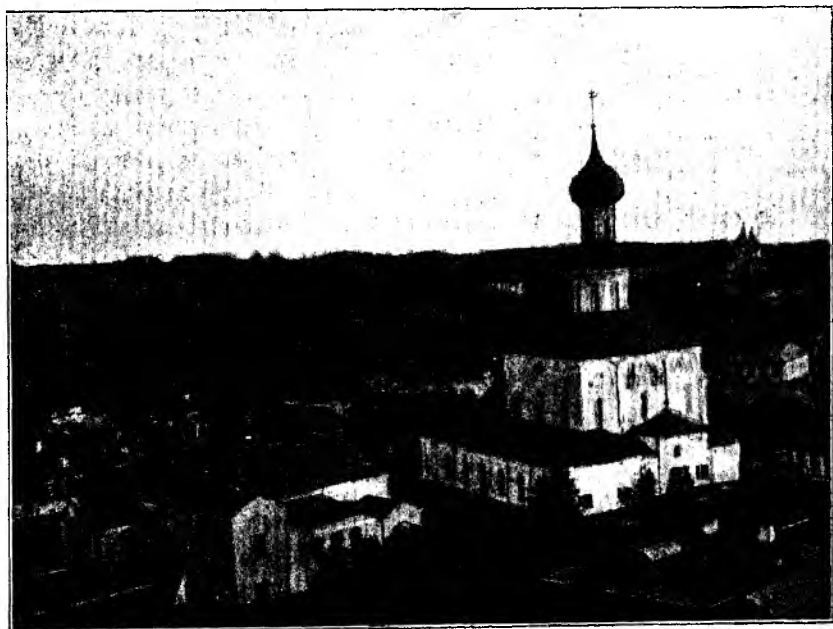

Успенскій Княгининъ монастырь, во Владимірѣ.
ПРАВОСЛ. РУССКІИ ОБИТЕЛИ.

рода Шуи, при селѣ Воскресенскомъ, на рѣкѣ Шуѣ. Ранѣе, въ 1881 г., здѣсь была устроена женская община, которая послѣ семилѣтняго своего существованія была возведена на степень монастыря. Обитель управляется игуменіей.

Всѣхсвятскій единовѣрческій монастырь, въ Шуѣ.

Эта общежительная обитель находится въ самомъ городѣ Шуѣ, при Московско-Ярославско-Архангельской жел. дор. Сначала здѣсь была женская община, перестроенная въ 1889 году въ монастырь. Новая Всѣхсвятская обитель еще не вполне расцвѣла. Храмъ въ монастырѣ одинъ, посвященный памяти Всѣхъ Святыхъ. При обители существуетъ школа для дѣвочекъ. Управляетъ монастыремъ игуменія.

Знаменская община, въ Ковровѣ.

Эта женская община находится въ городѣ Ковровѣ, въ верстѣ отъ станціи того же имени Московско-Нижегородской жел. дор. Недалеко отъ того мѣста, гдѣ расположена община, существуетъ мѣстность подъ именемъ «Прудки», гдѣ съ давнихъ временъ существуетъ сосновый лѣсъ. Въ этой мѣстности въ началѣ XIX столѣтія обрѣтена была явленная икона Знаменія Божіей Матери. На мѣстѣ явленія образа тогда же истекъ ручей. Когда народъ узналъ о явленіи иконы, многіе направились къ этому источнику, вода котораго и понынѣ считается цѣлительной. Въ 70 годахъ прошлаго



Изъ древностей Троицкаго Муромскаго монастыря. — Иконостасъ Борисо-Глѣбскаго придела

столѣтія около источника поселилась въ хижинѣ одна странница. Впослѣдствіи на добротныя даванія жертвователей здѣсь устроена была деревянная домовая церковь во имя Знаменія Богоматери. Въ 1889 году здѣсь была открыта и женская община. Въ 1900 году община украсилась новымъ храмомъ. Въ недавнее же время на источникѣ выстроена часовня, и обитель обнесена оградой. Въ общинѣ существуютъ церковно-приходская женская школа и школа рукодѣлія. Управляетъ Знаменскою обителью игуменія.

Муромскій Троицкій монастырь. Необщежительная Троицкая обитель находится въ самомъ городѣ Муромѣ, при станціи Московско-Нижегородской жел. дор. Обитель красиво расположена въ центрѣ города, на высокомъ берегу рѣки Оки. Основанъ монастырь въ половинѣ XVII столѣтія торговымъ человекомъ Ворисовымъ, по прозванію Богданомъ Цвѣтнымъ. Сначала онъ построилъ здѣсь на мѣстѣ старой церкви

каменный храмъ, и въ томъ же году его стараніями въ Муромѣ открытъ былъ женскій монастырь. Царь Алексѣй Михайловичъ благодѣтельствовалъ новой обители и осыпалъ ее щедротами. Въ концѣ XVIII вѣка обитель много пострадала отъ пожара. Въ монастырѣ двѣ церкви: холодная—надъ монастырскими воротами—и теплая—внутри монастырской ограды. При обители этой



Изъ древностей Троицк. Муромскаго монастыря. — Стрѣнная утварь.

существуетъ двухклассная церковно-приходская школа для дѣвочекъ. Управляетъ Муромскимъ Троицкимъ общежительнымъ монастыремъ игуменія.

Николаевская община, въ Ковровскомъ уѣздѣ. Близъ села Назарьева, въ Ковровскомъ уѣздѣ, существуетъ Свято-Николаевская женская община. Возникла она сравнительно недавно, въ 1898 году, но, несмотря на это, обитель приобрѣла большую извѣстность среди окрестнаго населенія, и процвѣтаніе ея въ будущемъ вполнѣ обезпечено. Храмъ въ общинѣ одинъ, созданный во имя св. Николая, Мирликійскаго чудотворца.

Переяславльскій Николаевскій монастырь. Эта общежительная женская обитель находится въ самомъ городѣ Переяславль. Основанъ монастырь въ концѣ XIV столѣтія преподобнымъ Димитріемъ Прилудскимъ. Въ Смутное время обитель разорена была поляками, но схимонахъ Діонисій возобновилъ монастырь. Сначала Николаевская обитель была мужскою, а женскою стала въ недавнее время, — въ 1898 г.

Управляетъ обителью игуменія.

Святоезерская пустынь, въ Гороховецкомъ уѣздѣ. Общежительная Святоезерская женская пустынь находится при Святомъ озерѣ, въ 62 верстахъ отъ уѣзднаго города Гороховца и въ 10 верстахъ отъ большого села Нижняго Ландеха.

Въ очень давнее время проживалъ именно здѣсь, на мѣстѣ нынѣшней обители старецъ Филаретъ. Онъ проводилъ свою иноческую жизнь въ лѣсной глуши, живя въ пещерѣ, у подножія которой разстилалась обширная болотистая мѣстность. Старецъ вырылъ здѣсь колодезь, который началъ обваливаться по краямъ, и чрезъ нѣсколько времени изъ этихъ обваловъ образовалось озеро, которое и донынѣ расширяется, почти на аршинъ ежегодно. Старецъ этотъ прозванъ былъ святымъ, также и озеро его.



Изъ древностей Троицкаго Муромскаго монастыря. — Икона-складень.

Въ самомъ концѣ XIV столѣтія всероссійскій митрополитъ Кипріанъ, имѣвшій большую склонность къ уединенію, посѣтилъ однажды и упомянутое Святое озеро. Мѣсто такъ понравилось святителю, что впослѣдствіи онъ часто удалялся сюда. Скоро онъ построилъ здѣсь церковь во славу Преображенія Господня, и тѣмъ положено было начало монастырю. Сначала обитель была мужскою, и въ такомъ видѣ существовала этотъ монастырь около 300 лѣтъ. Въ концѣ XVIII вѣка обитель была упразднена, братія распредѣлена была по другимъ монастырямъ, а монастырская церковь обращена была въ приходскій храмъ. Пустынь обратилась въ село, но соизволенію Божественному угодно было снова возродить обитель. Въ XIX вѣкѣ одинъ Шуйскій купецъ Посылинъ устроилъ при селѣ богадѣльню для женщинъ, которая скоро перестроена была въ общину, и въ 1860 году совершилось окончательное возстановленіе этой обители, но уже какъ женской.

Въ настоящее время взоры паломника чаруетъ дивная мѣстность, на которой расположена пустынь. Около обители находится большое, около 10 верстъ, озеро, всегда тихое. На южномъ его берегу изъ-за высокой ограды высятся небольшая каменная церковь и острый четырехугольный шатеръ колокольни, и главы еще другихъ монастырскихъ церквей. Пустынно кругомъ, яи одинъ звукъ не нарушитъ этого тихаго пристанища, покоя отъ мірской суеты.

Въ Святоозерской пустыни теперь, въ описываемое время, имѣется три храма: большой соборный каменный, во имя преп. Аеанасія Аеонскаго, деревянный Преображенскій и деревянная же церковь въ честь Иверской иконы Богоматери. Въ монастырѣ находятся мѣстнотимыя иконы: Спасителя, Иверской Богоматери и рѣзное изображеніе св. главы Іоанна Предтечи. Ежегодно въ обители совершаются крестные ходы, которые бывають на Пасхѣ и въ двенадесятые праздники кругомъ стѣнъ монастыря

Въ 12 верстахъ отъ Святоозерской пустыни, въ селѣ Нижнемъ Ландехѣ, находится каменная монастырская часовня во имя св. Николая Чудотворца. Здѣсь хранятся мѣстнотимыя святыни: древній Животворящій Крестъ Господень и рѣзной образъ св. Николая. Ежегодно въ девятое воскресенье по Пасхѣ съ этими святынями совершается крестный ходъ кругомъ села въ воспоминаніе избавленія отъ чумы въ 1771 г. Управляетъ Святоозерскою пустынью игуменія.

Скорбященская община, въ Покровскомъ уѣздѣ. Расположена она при д. Хмѣлевой, Фуниковской волости, въ полуверстѣ отъ рѣки Ширедадь. Основаніе ея относится къ 1903 году, когда Иванъ Михайловичъ Мѣшковъ построилъ обитель на дарственной землѣ мѣстныхъ крестьянъ. Въ общинѣ одинъ храмъ, деревянный, домовый, посвященный иконѣ Богоматери «Всѣхъ скорбящихъ радости». Ежегодно. въ Скорбя-

щенской общинѣ совершаются три крестныхъ хода: 26 іюля—въ день закладки храма; 4 сентября—въ память его освященія и 24 октября—въ престольный праздникъ обители. При общинѣ существуетъ странно-пріимный домъ.

Управляетъ общиною настоятельница.

Проѣздъ въ общину совершается до Кипрева—станціи Московско-Ярославско - Архангельской жел. дор., отстоящей отъ общины въ 12 верстахъ.

Суздальскій Васильевскій монастырь. Эта заштатная обитель находится въ самомъ Суздаль, на возвышенномъ берегу рѣки Каменки. Время основанія ея неизвѣстно, но въ XIII вѣкѣ обитель эта уже существовала.

Сначала по основаніи Васильевскій монастырь былъ мужскимъ и въ женскій обращенъ лишь въ 1899 г. Въ монастырѣ два каменныхъ храма: соборный, во имя св. Василия Великаго, и въ честь срѣтенія Владимірской иконы Богоматери.

За алтаремъ соборнаго храма въ Васильевской обители находится памятникъ, поставленный въ 1825 году надъ могилою Христа ради юродивой дѣвицы Евдокии, умершей въ 1776 году. На стѣнѣ памятника помѣщенъ ея портретъ.

Въ соборномъ монастырскомъ храмѣ съ древнихъ временъ хранится замѣчательный напрестольной крестъ, серебро-вызлащенный, сооруженный въ 1673 году. Въ архивѣ обители сохраняется нѣсколько подлинныхъ актовъ XVII вѣка и копіи грамотъ болѣе давняго времени. Изъ учрежденій хозяйственныхъ Васильевскому монастырю принадлежитъ мельница на рѣкѣ Каменкѣ, при деревнѣ Киболь.

Суздальскій Ризположенскій монастырь. Эта обитель, по-общезительная и извѣстная еще подъ именемъ Евфросиніевой, находится въ самомъ центрѣ г. Суздаля, недалеко отъ бывшаго здѣсь кремля. Основанъ монастырь въ 1207 г. Исторія возникновенія этой обители говорятъ, что дочь великаго князя черниговскаго Михаила Всеволодовича была обручена съ княземъ Миной суздальскимъ. Когда же невѣста прибыла въ Суздаль для вѣнчанія, то не застала своего любимаго жениха въ живыхъ.

Это горе такъ сильно повліяло на княжну, что она постриглась въ иночество въ недавно основанномъ въ Суздаль женскомъ монастырѣ. Отъ принятаго ею имени Евфросиніи и обитель стала называть Евфросиніевою. Книгиня много содѣйствовала благоустройству обители. Своей строгой подвижнической жизнью и неустанными молитвами она заслужила названіе преподобной.

Черезъ сто съ лишнимъ лѣтъ послѣ смерти преподоб. Евфроси-

ніи мощи ея были обрѣтены нетлѣнными, и теперь они почиваютъ въ соборномъ монастырскомъ храмѣ въ аркѣ между главной и придѣльной ея частями.

Въ Рязположенской обители два каменныхъ храма: одинъ изъ нихъ соборный, въ честь положенія ризы Богоматери, а другой освященъ въ честь Срѣтенія Господня.

Особенность обители этой составляетъ то, что, по завѣщанію преп. Евфросинія, въ монастырь ея принимаются исключительно только дѣвицы. Для замужнихъ она устроила близъ Рязположенскаго монастыря Троицкую обитель, которая существовала болѣе 500 лѣтъ и въ концѣ XVIII столѣтія была упразднена. При Рязположенскомъ монастырѣ существуетъ школа для дѣвочекъ.

Управляетъ обителью игуменія.

Суздальскій Покровскій монастырь. Необщезителный Покровскій монастырь находится въ самомъ Суздальѣ. Расположена обитель на берегу р. Камовки. Основанъ этотъ монастырь кн. Андреемъ Константиновичемъ въ 1364 г.

Въ бытность свою на Волгѣ этотъ князь спасся отъ угрожавшей ему опасности погибнуть, и вотъ, въ благодарность за свое избавленіе отъ смерти, онъ просилъ въ 1364 г. епископа Іоанна устроить обитель, а также и преп. Евсеімія, жившаго въ Спасскомъ монастырѣ, помочь ему въ этомъ дѣлѣ.

Преподобный самъ выбралъ удобное мѣсто для построенія обители противъ своего монастыря на другой сторонѣ рѣки. Когда была устроена обитель, епископъ Іоаннъ назначилъ настоятельницею ея мать св. Евсеімія, которая до этого времени подвизалась въ Суздальскомъ Александровскомъ монастырѣ.

Въ Покровской обители три каменныхъ храма: церковь въ честь Покрова Богородицы, другая церковь Зачатіевская и третья—на святыхъ вратахъ—Благовѣщенская. Въ Покровскомъ храмѣ подъ спудомъ почиваютъ мощи княгини Соломоніи (въ схимѣ Софіи). При монастырѣ существуютъ богодѣльня для престарѣлыхъ и больныхъ инокинь. Управляетъ обителью игуменія.

Юрьевскій Петропавловскій монастырь, близъ Юрьева.

Сначала эта обитель находилась внутри города Юрьева; при приходской Введенской церкви. Основанъ былъ монастырь на этомъ мѣстѣ въ половинѣ XVII вѣка и именовался Введенскимъ. Въ 1871 году обитель эта была совершенно опустошена пожаромъ. И черезъ три года при безприходной загорѣнной церкви св. Петра и Павла въ Юрьевѣ снова возникъ женскій монастырь, названный Петропавловскимъ. Въ обители этой два храма: холодный, въ честь апостоловъ Петра и Павла, и теплый,

во имя Успенія Божіей Матери. Обѣ эти церкви созданы въ половинѣ XIX столѣтія.

Въ Петропавловскомъ монастырѣ замѣчательны три старинныхъ иконы съ частицами святыхъ мощей и привлекающая богомольцевъ копія съ образа Котельшанской Божіей Матери. Проѣздъ въ обитель — до станціи Юрьевъ-Повольскій Московско-Ярославско-Архангельской жел. дор. Управляетъ обителью игуменія.

Теодоровскій монастырь, близъ Переяславля. Нештатная общежительная Теодоровская обитель отстоитъ отъ города Переяславля въ 2 верстахъ. Время основанія въ точности неизвѣстно, но во второй половинѣ XV вѣка монастырь этотъ уже существовалъ. Сначала онъ былъ мужскимъ, а въ женскій обращенъ въ концѣ XVII столѣтія. Въ обители два храма: одинъ изъ нихъ, во имя св. Теодора Стратилата, построенъ царемъ Іоанномъ Грознымъ въ 1557 году. Другая церковь создана въ честь Введенія Богородицы во храмъ. Въ этой церкви находится гробница мѣстнотчимаго схимонаха Сергія. При Теодоровскомъ монастырѣ существуютъ: больница, школа для дѣвочекъ и страннопріимный домъ. Обитель управляется игуменіей.

Казанская губернія.

Обителей мужскихъ 13, женскихъ 12.

Мужскія обители.

Аленсандро-Невскій Чувашскій монастырь, въ Козьмодемьянскомъ уѣздѣ. Обитель эта, учрежденная въ 1902 г., была создана специально для инородцевъ-чувашей и по ихъ горячей просьбѣ. Просвѣщенные Евангельскимъ ученіемъ, недавніе еще иновѣрцы, они возжелали поработить себя Христу вышею формою христіанскаго благочестія, и вотъ въ непроходимыхъ лѣсныхъ дебряхъ, гдѣ незадолго предъ этимъ раздавались дикіе крики неистоваго идолослуженія, — теперь сіяетъ христіанская подвижническая жизнь вѣрныхъ инокъ.

Архіерейскій загородный домъ, бывшій мужской монастырь «Воскресенскій Іерусалимъ», въ Казани. Мѣстность, занимаемая въ настоящее время Архіерейскимъ домомъ, а нѣкогда — указаннымъ выше монастыремъ, находится на югѣ отъ Казани, при второмъ Кабаньемъ озерѣ, въ 7 верстахъ отъ города. Время основанія бывшей здѣсь обители неизвѣстно, но въ началѣ XVIII вѣка Воскресенскій монастырь уже существовалъ. Въ 1764 году онъ былъ упраздненъ, а въ концѣ XVIII вѣка, по повелѣнію императрицы Екатерины Великой, здѣсь по-

строены были архіерейскіе покои. При Архіерейскомъ домѣ существуетъ теперь церковно-приходская школа.

Зилантовъ-Успенскій монастырь, близъ Казани. Зилантовъ общежительный монастырь находится въ 3 верстахъ отъ города Казани, на лѣвомъ берегу рѣки Казанки. Расположена обитель въ очень красивой мѣстности, на Зилантовой горѣ. Въ лѣтнее время монастырь весь утопаетъ въ зелени. Основанъ монастырь царемъ Іоанномъ Грознымъ. Сначала обитель эта сооружена была на томъ мѣстѣ, гдѣ теперь находится памятникъ въ честь павшихъ при взятіи Казани воиновъ. Но случившійся въ 1559 году разливъ воды размылъ ограду въ обители и повредилъ церковь и братскія кельи. Тогда царь велѣлъ перенести монастырь на другое мѣсто, именно на вершину горы, находящейся въ

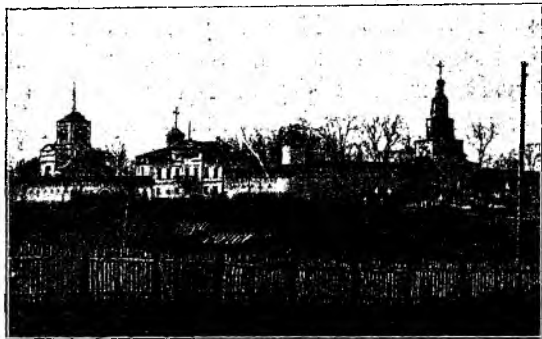

Зилантовъ-Успенскій монастырь, близъ Казани.

верстѣ отъ прежняго монастыря, называвшейся Змѣиной, или на татарскомъ языкѣ «Зилантовой». Соборная Успенская монастырская церковь построена въ 1625 году. Ежегодно въ день 2 октября бываетъ крестный ходъ изъ обители къ выстроенному въ 1823 г. на мѣстѣ прежняго мо-

настыря памятнику въ честь воиновъ, убитыхъ при взятіи Казани.

Іоанно-Предтеченскій монастырь, въ Казани. Непштатный Предтеченскій монастырь находится въ самомъ городѣ Казани, близъ кремля. Основанъ онъ въ половинѣ XVI вѣка архіепископомъ казанскимъ Германомъ. Дважды пожаръ опустошалъ обитель, и окончательное ея возобновленіе совершилось уже въ 1819 году. Въ обители два каменныхъ храма: въ честь Введенія во храмъ Богородицы и въ честь Усѣкновенія главы Іоанна Крестителя. Эта вторая церковь двухэтажная, и внизу есть другой храмъ въ честь иконы Божіей Матери «Всѣхъ Скорбящихъ Радости». Въ числѣ святынь обители находится икона св. Германа, основателя монастыря, въ которой вложена частица его св. мощей. Этотъ образъ принесенъ въ Предтеченскую обитель изъ Свіяжскаго Богородицкаго монастыря въ 1756 году. Управляетъ монастыремъ архимандритъ.

Казанскій Спасо-Преображенскій монастырь. Эта не-общежительная обитель находится въ самомъ городѣ Казани, внутри

кремля, у Спасскихъ воротъ. Основанъ монастырь въ 1556 году, по повелѣнію Іоанна Грознаго. Устроителемъ обители былъ св. Варсонофій, впоследствии епископъ тверской. Въ концѣ XVII столѣтія Преображенская обитель сильно пострадала отъ пожара. Въ монастырѣ три каменныхъ храма: соборный Преображенскій, во имя св. Николая Чудотворца и во имя святыхъ Кипріяна и Іустины. Въ Николаевскомъ храмѣ находится древній образъ св. «Никола Ратнаго», извѣстный по «писцовой» книгѣ 1566 года. Съ 1596 по 1630 годъ въ Преображенскомъ соборѣ покоились мощи св. Гурія, архіепископа казанскаго, перенесенныя въ этотъ годъ въ Благовѣщенскій городской соборъ.



Кизичевскій монастырь, близъ Казани.

Ежегодно въ день 2 октября изъ городского кафедральнаго собора бываетъ крестный ходъ въ Кипріяновскій храмъ Преображенской обители. Въ богатой ризницѣ Спасо-Преображенской обители хранится много весьма достопримѣчательныхъ древностей. Изъ нихъ особаго вниманія заслуживаютъ: Евангеліе въ листъ, въ серебряномъ окладѣ, украшенномъ жемчугомъ и драгоценными камнями, работы 1645 года; кипарисный крестъ съ частицами свв. мошей; напестольный крестъ сандалнаго дерева съ серебрянымъ распятіемъ, работы 1686 года; потиръ съ приборомъ серебряные, различная древняя утварь и старинные церковные сосуды. Монастыремъ управляетъ викарный чистопольскій епископъ.

Кизичевскій монастырь, близъ Казани. Необщезительная Кизичевская обитель находится въ двухъ верстахъ отъ Казани, въ Кизичевской слободѣ. Основана она въ концѣ XVII вѣка казанскимъ митрополитомъ Адрианомъ. Въ обители три храма: въ честь Введенія Богоматери во храмъ, на святыхъ воротахъ монастыря и во имя князя Владиміра Святого. Въ соборномъ храмѣ Кизичевского монастыря находится мѣстнотимая икона святыхъ девяти кизичевскихъ мучениковъ съ мощами ихъ. Здѣсь же помѣщается и мѣстнотимая, такъ называемая «Кизичевская» икона Божіей Матери. Мѣстные празднества въ Кизичевской обители бываютъ: 29 апрѣля въ память девяти кизичевскихъ мучениковъ и



Часовня при Казанскомъ Кизичевскомъ мон.

г. Свияжска. Расположенъ монастырь на правомъ берегу рѣки Свѣяги, впадающей въ Волгу, на высокой горѣ, полукругомъ простирающейся около обители. Преданіе говоритъ, что пустынь эта основана отшельникомъ Исаіею, ппокомъ обители преподобнаго Макарія Желтоводскаго. Въ обители два каменныхъ храма: въ честь Вознесенія Господня и въ честь иконы Богоматери «Всѣхъ Скорбящихъ радости». Въ пустыни находится древній образъ преп. Макарія Унженскаго, принесенный сюда основателемъ пустыни. При обители есть страннопріимный домъ. Управляетъ монастыремъ игуменъ.

Михаило-Архангельскій Черемисскій монастырь, въ Козьмодемьянскомъ уѣздѣ. Недалеко отъ мѣста слиянія Суры съ Волгою, среди густого лѣса, въ живописной мѣстности находится обитель во имя Архистратига Михаила. Монастырь этотъ общежительный и находится въ 10 верстахъ отъ уѣзднаго города Козьмодемьянска. Такъ какъ уѣздъ этотъ населенъ преимущественно чувашами и черемисами, изъ которыхъ очень многіе обратилсь уже къ Христовой вѣрѣ, то возникла нужда въ обители, которая могла бы укрѣпить здѣсь православіе. Исторія возникновенія монастыря говоритъ, что ревнители христіанства изъ черемисовъ, нѣкій Михаилъ Герасимовъ съ двумя своими товарищами, поселились въ Сурскомъ лѣсу, недалеко отъ Козьмодемьянска. Извѣстно, что черемисы, даже и крещеные, до сихъ поръ еще боятся злыхъ духовъ и втайнѣ приносятъ имъ жертвы, особенно въ лѣсахъ, которые почитаются главнымъ обиталищемъ черемискаго божества Керемети. И вотъ, Герасимовъ, желая удобнѣе споспѣшествовать искорененію языческихъ заблужденій своихъ родичей, началъ съ товарищами подвизаться въ лѣсныхъ дебряхъ, какъ бы наперекоръ страшному Керемети. Въ противовѣсъ же почитанію черемисами ложныхъ духовъ отшельники рѣшили основать на мѣстѣ своего поселенія храмъ въ честь истиннаго безплотнаго духа, архангела Михаила. Дикіе черемисы, узнавъ объ

25 іюня — въ день встрѣчи Смоленской Седмозерной иконы Богоматери. Въ Кизичевскомъ монастырѣ существуетъ церковно-приходская школа и каменный страннопріимный домъ. Управляетъ обителью викарный чебоксарскій епископъ.

Макарьевская пустынь, близъ Свѣяжска. Общежительная Макарьевская обитель находится въ 2 верстахъ отъ

ихъ намѣреніи, старались всѣми мѣрами воспріятствовать этому богоугодному дѣлу, но козни ихъ не привели ни къ чему, и въ 1868 году на мѣстѣ подвиговъ троихъ пустынниковъ возникла уже цѣлая обитель. Церковь окончена было постройкою въ 1871 году. При монастырѣ существуетъ второклассная школа во имя св. Іосифа Пѣнописца. Управляетъ обителью игуменъ. Ближайшій адресъ монастыря такой: Васильсурскъ, Нижегородской губ. Настоятелю Черемисскаго монастыря съ братією.

Мурносицкая пустынь, близъ Царевококшайска. Эта пустынь, называемая еще «Святымъ мѣстомъ», расположена въ 15 верстахъ отъ города Царевококшайска. Обитель стоитъ на сухомъ и возвышенномъ мѣстѣ. Окрестное населенію состоитъ преимущественно изъ черемисовъ. Климатъ въ этой мѣстности суровый, и растительность встрѣчается очень рѣдко. Монастырь находится на лѣвомъ берегу рѣки Малой Кокшаги. Основана обитель въ царствованіе Алексѣя Михайловича, въ половинѣ XVII вѣка, въ честь явленія на мѣстѣ нынѣшняго монастыря иконы свв. женъ мурносицъ. Въ монастырѣ этомъ одинъ каменный двухэтажный храмъ во имя свв. женъ мурносицъ. Въ этой церкви помѣщается и явленный образъ свв. женъ мурносицъ. Икона находится здѣсь съ 1647 года. Образъ рѣзной, на аспидномъ камнѣ. Ежегодно въ пустыни 21 іюля и 23 іюня совершаются крестные ходы: 21 іюля изъ пустыни въ Царевококшайскъ съ чудотворною иконой, ко-



Спасо - Преображенскій монастырь, въ Казани. — Къ стр. 232.

торая остается въ городѣ до 23 августа, а 23 іюня—въ часовню, находящуюся въ деревнѣ Ежовой, при которой расположена обитель. Управляетъ пустыню игумень.

Раиеская Богородицкая пустынь, въ Свіяжскомъ уѣздѣ.

Обшежительная Раиеская обитель находится въ 28 верстахъ отъ Казани и 18 отъ г. Свіяжка. Расположенъ монастырь при озерѣ Сумкѣ. Основана обитель въ 1613 году. Ея устроителемъ былъ чудовскій іеромонахъ Филаретъ. Много монастырей посѣтилъ этотъ благоговѣйный инокъ и, наконецъ, остановился въ Спасо-Преображенской обители въ Казани. Но духовная жажда влекла Филарета къ подвигамъ уединенія. Любя тишину и безмолвіе, онъ часто удалялся изъ монастыря въ находящіеся около Казани горы и лѣса, и здѣсь, неразвлекаемый житейскимъ шумомъ, проводилъ время въ молитвѣ къ Богу. Въ одно изъ такихъ богоугодныхъ странствій случилось ему придти въ то мѣсто, гдѣ теперь находится Раиеская пустынь. Прекрасное и величественное, но вмѣстѣ съ этимъ и нѣсколько мрачное мѣсто, удаленное и защищенное отъ людей дремучимъ лѣсомъ, оно плѣнило инока. Филаретъ рѣшилъ остаться здѣсь навсегда и построилъ на берегу озера хижину. Сначала въ сосѣдствѣ съ отшельникомъ не было ни одной живой души, и только ревъ дикихъ звѣрей нарушалъ безмолвіе окрестности, да дикіе черемисы по временамъ заглядывали въ лѣсныя чащи и приходили на берегъ озера для совершенія обрядовъ языческаго жертвоприношенія. Но Господь не сокрылъ отъ взоровъ міра Своего избранника. Почитатели благочестія и прежніе друзья Филарета обрѣли пустытника, и очень многіе изъ нихъ просили его разрѣшенія вести вмѣстѣ подвижническую жизнь. Скоро собралось небольшое братство, жившее въ устроенныхъ близъ озера хижинахъ. Черезъ нѣкоторое время почувствовалась нужда и въ общемъ молитвенномъ домѣ. По предложенію Филарета, устроена была часовня, куда братія сходилась для богослуженія. Предъ смертію своею Филаретъ ушелъ въ Спасо-Преображенскую обитель, гдѣ и преставился ко Господу. Обитель правильно начала устраиваться при казанскомъ митрополитѣ Лаврентіи. Въ 1661 году на мѣстѣ часовни устроенъ былъ храмъ.

Теперь въ обители Раиеской существуютъ церкви: вновь построенная во имя Св. Троицы, храмъ въ честь Грузинской Божіей Матери, третья церковь во имя преподобныхъ отецъ, въ Синаѣ и Раиѣ избѣнныхъ, четвертый храмъ посвященъ памяти святыхъ мученицъ Софіи и трехъ ея дочерей—Вѣры, Надежды и Любви, и пятая церковь—надъ святыми воротами монастыря, построенная въ честь Архистратига Михаила и прочихъ небесныхъ безплотныхъ силъ. Главнѣйшую святыню Раиеской обители составляетъ чудотворная икона Грузинской Божіей Матери. Въ обители есть еще мѣстнотчимаы иконы Неукотвореннаго Спаса и пято-

численныхъ мучениковъ: Евстратія, Евгенія, Мардарія, Авксентія и Ореста. Этотъ послѣдній образъ принесенъ былъ Раиескому монастырю въ даръ въ 1711 году отъ Тихона, митрополита казанскаго.

Ежегодно въ Раиеской обители совершается большое церковное торжество. 31 іюля Грузинская икона Богоматери въ сопровожденіи крестнаго хода переносится въ городъ Свіяжскъ, гдѣ образъ остается 20 дней.

Для прїѣзжающихъ и паломниковъ въ монастырѣ есть гостинница. Управляетъ обителью Раиескою архимандритъ. Ближайшія къ монастырю желѣзнодорожныя станціи—Аташкино и Васильево. Обѣ эти станціи на одинаковомъ отъ обители разстояніи—въ 8 верстахъ.

Седмиезерная пустынь, въ Казанскомъ уѣздѣ. Общежительная Седмиезерная обитель находится въ 17 верстахъ отъ Казани, при рѣкѣ Солоницѣ и озерѣ, образовавшемся отъ сліянія семи небольшихъ озеръ. Основана пустынь въ 1613 году уроженцемъ Устюга инокомъ Евѣиміемъ. Въ обители шесть каменныхъ храмовъ: 1) въ честь Вознесенія Господня, построенный въ 1640 году; 2) въ честь Смоленской иконы Богоматери; 3) надъ бывшими святыми воротами, а нынѣ дожовый храмъ, во имя св. Андрея Первозваннаго; 4) внутри колокольни, 6) во имя Всѣхъ Святыхъ; 5) во имя преподобнаго Евѣимія Великаго и св. Тихона Задонскаго. Въ 1 верстѣ отъ монастыря, въ лѣсу, на ключѣ, есть еще церковь въ честь иконы Божіей Матери «Всѣхъ Скорбящихъ радости». Въ соборной церкви находится мѣстнотимый образъ Седмиезерной Богоматери, принесенный въ обитель основателемъ ея инокомъ Евѣиміемъ и особенно прославившійся въ 1654 году во время чумной эпидеміи. Ежегодно въ Седмиезерной пустыни совершаются 3 крестныхъ хода: 16 іюля къ Скорбященской церкви на источникъ, 25 іюня въ Казань съ Седмиезерной иконой Божіей Матери и 27 іюня—обратно изъ Казани въ монастырь съ тѣмъ же образомъ. Въ пустыни существуетъ церковно-приходская школа, каменный страннопріимый домъ и двѣ деревянныя гостинницы. Съ 1884 года Седмиезерная пустынь находится подъ управленіемъ казанскаго архіепископа.

Троицкій монастырь, въ Чебоксарахъ. Необщественная Троицкая обитель находится въ самомъ городѣ Чебоксарахъ и расположена на правомъ берегу Волги. Основана въ 1566 году. Монастырь здѣсь основанъ по тѣмъ же побужденіямъ, какъ возникла и Михаило-Архангельская обитель, т. е. для оплота христіанской вѣры среди новообращенныхъ инородцевъ. Сначала здѣсь была община, разросшаяся въ концѣ XIX вѣка въ монастырь, который въ настоящее время по своему живописному мѣстоположенію представляетъ красивый видъ. Въ часовнѣ монастыря имѣется старинная рѣзная икона св. Николая Чудотворца.

Въ прежнее время чувашы, черемисы, русскіе и даже татары приходили въ эту обитель судиться предъ образомъ св. Николая. Управляетъ монастыремъ игумень.

Успенско-Богородицкій монастырь, въ Свіяжскѣ. Эта необщежительная обитель находится въ самомъ городѣ Свіяжскѣ, въ 30 верстахъ отъ Казани. Основанъ монастырь въ половинѣ XVI столѣтія св. Германомъ, впоследствии казанскимъ митрополитомъ. Въ обители три каменныхъ храма: соборный Успенскій, во имя св. Николая Чудотворца и трапезная церковь въ честь св. Митрофана Воронежскаго. Въ соборномъ храмѣ на вскрытіи покоятся мощи св. Германа, основателя монастыря, перенесенныя сюда въ 1595 году изъ Москвы. Управляетъ обителью архимандритъ.

Проѣхать въ Свіяжскъ лѣтомъ можно пароходомъ по Волгѣ. Есть путь и по Московско-Казанской дорогѣ до Казани, откуда до Свіяжска идетъ отдѣльный пароходъ.

Женскія обители.

Богородицкій монастырь, въ Казани. Богородицкая обитель находится въ самомъ городѣ Казани, недалеко отъ городской крѣпости. Основанъ монастырь царемъ Іоанномъ Грознымъ въ 1579 году по случаю обрѣтенія въ 8 день іюля мѣсяца этого года иконы Казанской Божіей Матери. Обитель расположена на томъ самомъ мѣстѣ, гдѣ обрѣтенъ былъ образъ. Въ 1594 году царь Ѳеодоръ Іоанновичъ повелѣлъ заложить каменный соборъ въ честь явленія чудотворной иконы. Неоднократно соборъ этотъ подвергался пожарамъ, а самый монастырь однажды послужилъ мѣстомъ засады измѣнника Пугачева. Монастырь всегда пользовался особенными милостями со стороны русскихъ царей.

Въ Богородицкой обители три храма: соборный, въ честь Казанской иконы Божіей Матери, теплая церковь во имя Св. Николая «Тулскаго» и третій храмъ во имя св. мученицы Софіи, надъ южными воротами обители. Въ Богородицкомъ монастырѣ находилась чудотворная икона Казанской Божіей Матери, явленная 8 іюля 1579 года. Образъ украшенъ былъ богатой ризой, усыпанной разноцвѣтными драгоценными камнями, съ вѣнчиками на Богоматери и Спасителѣ изъ брилліантовъ, принесенныхъ въ даръ образу императрицей Екатериной Великой. Въ ночь на 29 іюля 1904 года чудотворная икона похищена была злоумышленниками. Въ настоящее время въ обители осталось два списка съ этого образа. Кромѣ этихъ списковъ, въ монастырѣ есть еще мѣстоимый образъ св. Николая, называемый «Тулскимъ» потому, что икона эта привезена была въ Казань изъ Тулы какимъ-то купцомъ.

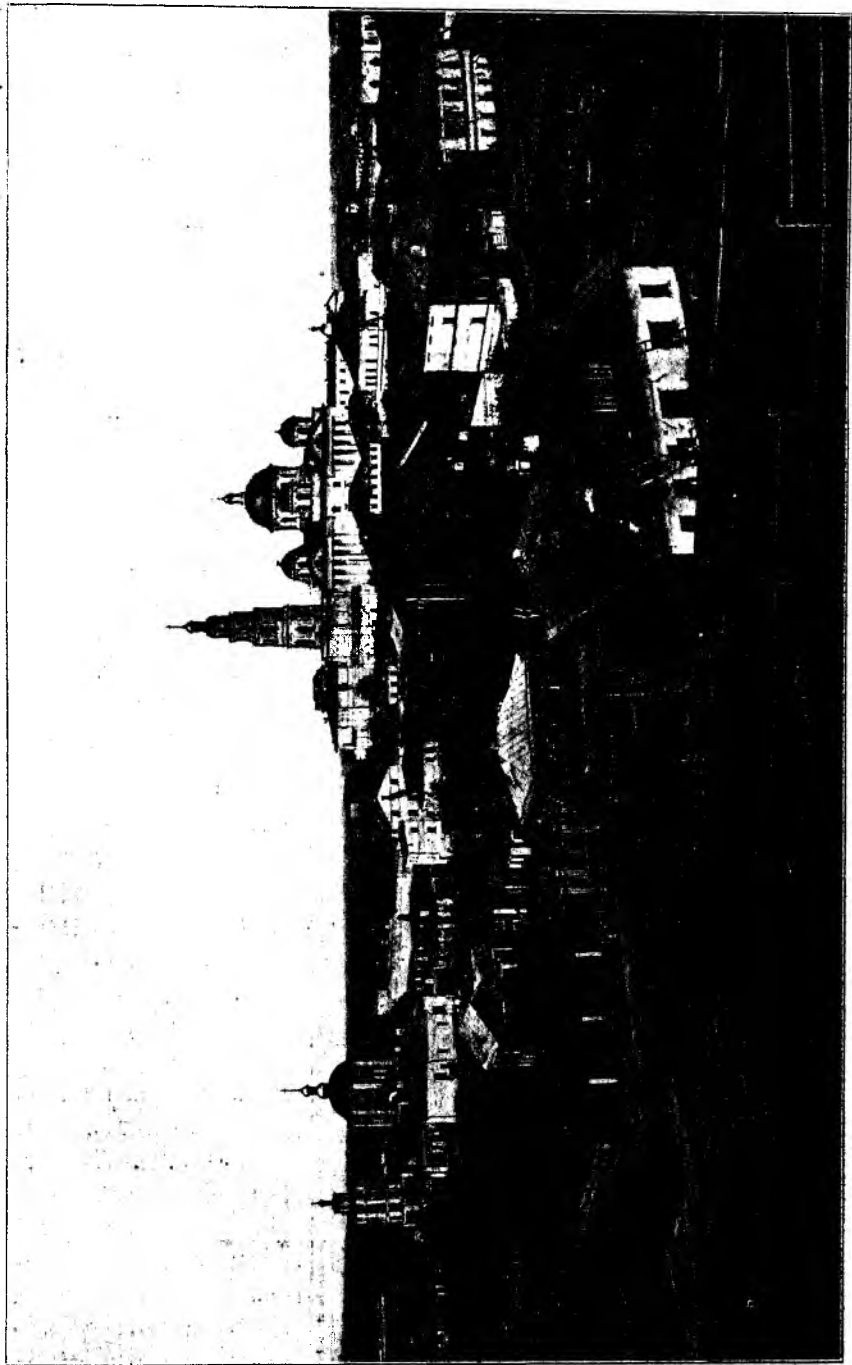

Богородицкій монастырь, въ Казани.

Ежегодно въ Богородицкой обители совершаются 14 крестныхъ ходовъ. Главные изъ нихъ бываютъ: 1 августа на рѣку Казанку, 22 октября изъ кафедральнаго собора въ монастырь, 26 июня на р. Казанку для встрѣчи Седмизерной иконы Б. М. Управляетъ обителью игуменія.

Богородице-Сергiевскiй Черемисскiй монастырь, въ Царевкокшайскѣ. Общежительная Богородице-Сергiевская обитель находится въ городѣ Царевкокшайскѣ, въ южной его части. Основанъ монастырь въ 1888 году на мѣстѣ богадѣльни, существовавшей при Входо-иерусалимской церкви.

Въ обители два храма: каменный, во имя Входа Господня въ Иерусалимъ, и домовый деревянный, во имя преподобнаго Сергiя Радонежскаго. Кромѣ престольныхъ праздниковъ, въ монастырѣ бываетъ торжество еще и 1 августа, въ день принесенiя иконы свв. жень мурносицъ изъ Мурносицкой пустыни. При обители существуютъ церковноприходская школа и иконописная мастерская. Для монашествующихъ есть боль-

ница. Управляетъ обителью игуменія. Ближайшая къ монастырю станция—Казань, въ 30 верстахъ по Волгѣ. Лѣтомъ пароходы останавливаются въ мѣстечкѣ Сундырь, откуда до села Кокшайскаго 5 вер.

Вершино-Сумскiй Введенскiй Черемисскiй монастырь, въ Козьмодемьянскомъ уѣздѣ. Общежительный Введенскiй монастырь расположенъ близъ села Пинель-Пернягашъ, въ 30 вер. отъ гор. Козьмодемьянска. Въ старину мѣстность, занимаемая монастыремъ, была покрыта дремучими лѣсами. Исторiя возникновенiя монастыря такова. Среди

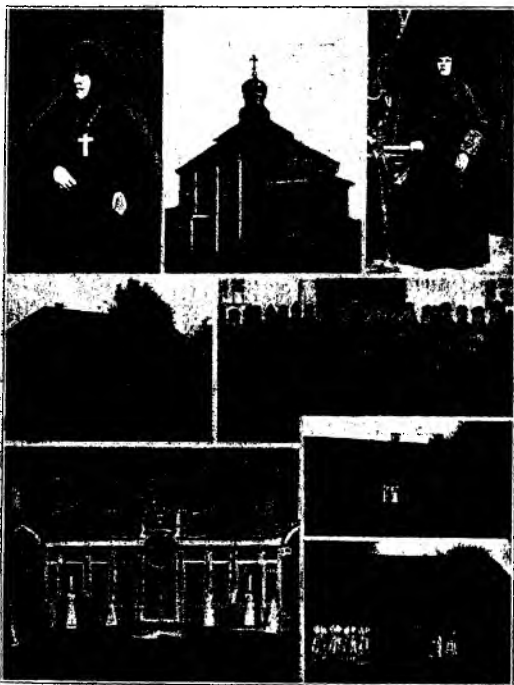

Вершино-Сумскiй мон., въ Козьмодемьян. у. — 1. Первая игуменiя Вѣра. — 2. Монастырская церковь. — 3. Никитиния игум. Смарагда. — 4. Школа. — 5. Хоръ пѣвчихъ. — 6. Иконостасъ церкви. — 7. Гостиница. — 8. Трапезная.

черемисовъ былъ одинъ крестьянинъ Герасимовъ, большой ревнитель Христовой вѣры среди дикихъ своихъ родичей. Сначала его стараніями на мѣстѣ нынѣшней обители со-здалась богадѣльня, пре-вращенная въ 1896 году въ общину. Черезъ два же года здѣсь возникъ и цѣлый монастырь. Въ

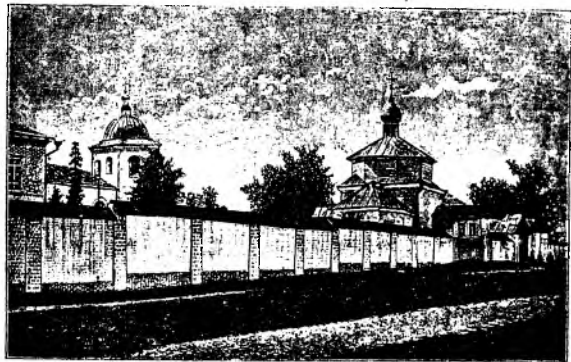

Іовно-Предтеченскій монастырь, въ Свіязкѣ.

теченіе нѣсколькихъ лѣтъ выстроено много различныхъ зданій, въ томъ числѣ школа и страннопримный домъ. Въ 1900 году заложенъ въ обители новый храмъ во имя Иверской Божіей Матери. Первая же церковь обители во имя Введенія Богоматери во храмъ существуетъ въ монастырѣ уже около 50 лѣтъ, и отъ этого храма и самый монастырь называется Введенскимъ. Управляетъ обителью игуменія.

Владимірская община, близъ Чебоксарь. Эта община основана приблизительно въ половинѣ XVII вѣка. Сначала обитель была мужскою и называлась Спасо - Геронтіева Владимірская пустынь. Въ концѣ XVIII столѣтія этотъ монастырь оставленъ былъ за штатомъ. Въ 1899 году онъ былъ обращенъ въ женскую общину. Въ обители одинъ каменный храмъ, въ честь Преображенія Господня. Построена эта церковь въ XVIII в. Община приписана къ Черемисскому монастырю.

Іовно-Предтеченскій монастырь, въ Свіязкѣ. Общежительная Предтеченская обитель находится въ самомъ городѣ Свіязкѣ, на берегу рѣки Свіаги, въ 8 верстахъ отъ станціи Московско-Казанской ж. д. Свіязкѣ. Основанъ монастырь въ концѣ XVI вѣка. Сначала обитель стояла внутри города, но неоднократные пожары, истребившіе монастырскія строенія, заставили перевести монастырь на мѣсто упраздненнаго Троице-Сергіева монастыря, основаннаго въ половинѣ XVI вѣка.

Въ обители Предтеченской три храма: во имя Пресвятой Троицы, храмъ во имя преподоб. Сергія Радонежскаго, начала XVII вѣка, и церковь, посвященная иконѣ Богоматери «Всѣхъ Скорбящихъ Радости». Здѣсь же находятся досчатые двери съ латинскими надписями. Ежегодно этотъ образъ съ Ѳоминой недѣли около двухъ мѣсяцевъ обносится по городамъ и селамъ казанской епархіи. При Предтеченскомъ монастырѣ имѣется страннопримный домъ.

Управляетъ обителью игуменія.

Котлоушскій Александринскій Чувашскій монастырь, въ Ядринскомъ уѣздѣ. Обитель эта находится близъ села Котлоушъ, при рѣкѣ Вурнаркѣ. Въ 18 верстахъ отъ нея проходитъ Московско-Казанская жел. дорога. Ближайшая станція Ибреси.

Учрежденъ монастырь сначала въ видѣ общины въ цѣляхъ религіознаго воздѣйствія на окрестныхъ чувашей. Черезъ три года послѣ своего возникновенія община эта въ 1901 году была переименована въ монастырь. Въ монастырѣ Котлоушскомъ одинъ деревянный храмъ во имя св. царицы Александры. Братство св. Гурія Казанскаго устроило въ обители школу для дѣвочекъ. Для богомольцевъ есть гостиница. Управляетъ монастыремъ игуменія.

Николаевская община, въ Тетюшскомъ уѣздѣ. Эта община находится при деревнѣ Любимовкѣ, близъ города Тетюшъ. Учреждена обитель въ имѣніи княгини Парасковы Волконской въ 1903 году. Нѣкоторые полагаютъ, что на этомъ мѣстѣ существовалъ нѣкогда мужской Николаевскій монастырь, основанный около 1559 года и разоренный разбойниками. Въ общинѣ одинъ храмъ во имя св. Николая Чудотворца.

Тихвинскій Цивильскій монастырь. Общежительный Тихвинскій монастырь находится въ самомъ городѣ Цивильскѣ. Мѣстность эта очень глухая и удаленная отъ большихъ дорогъ и удобныхъ путей сообщенія. Станція Свияжскъ Московско-Казанской жел. дор. отстоитъ отъ обители въ 107 верстахъ. Основана Тихвинская обитель въ половинѣ XVII столѣтія. Сначала монастырь этотъ былъ мужскимъ. Въ женскій преобразованъ онъ въ 1870 году. Въ соборной монастырской церкви находится копія съ Тихвинской иконы Божіей Матери, явившейся въ 1671 году. Празднованіе образу въ Цивильской обители бываетъ 17 октября, въ воспоминаніе избавленія города отъ нападенія бунтовщика Стеньки Разина. Управляетъ обителью игуменія.

Троицкій монастырь, въ Лаишевѣ. Общежительная Троицкая обитель находится въ самомъ городѣ Лаишевѣ, въ 4 верстахъ отъ рѣки Камы и въ 60 верстахъ отъ Казани. Сначала на мѣстѣ монастыря устроена была въ 1887 году община. Но, благодаря пожертвованіямъ города и благотворителей, община расцвѣла, и въ 1895 году здѣсь былъ учрежденъ монастырь. Въ обители три храма: домовый во имя преп. Сергія Радонежскаго, соборный Троицкій, и третья церковь— въ 3 этажѣ шестнадцатиэтажной монастырской колокольни— во имя св. Александра Невскаго. При обители есть церковно-приходская школа. Управляетъ монастырь игуменіей.

Троицкій Черемисскій монастырь, въ Козьмодемьянскѣ. Общежительная Троицкая обитель находится въ самомъ городѣ Козьмодемьянскѣ. Возникъ монастырь въ 1877 году сначала въ видѣ общины,

а черезъ 10 лѣтъ она была возведена на стѣнь монастыря. Много содѣйствовалъ устройенію обители купецъ Зубовъ, пожертвовавшій для монастыря и деньги, и 2 дома. Черемисы также много способствовали созданію обители. Въ монастырѣ одинъ храмъ во имя Св. Троицы. Для дѣвочекъ въ обители есть школа. Управляетъ монастыремъ игуменія.

Троице-Теодоровскій монастырь, въ Казани. Облещительная Теодоровская обитель находится въ самомъ городѣ Казани. Расположенъ монастырь на лѣвомъ берегу рѣки Казанки, на концѣ Верхней Теодоровской улицы. Основана обитель митрополитомъ казанскимъ Гермогеномъ и воеводою княземъ Голицынымъ въ концѣ XVI вѣка. Пожары неоднократно истребляли монастырь. Долго обитель была мужскою, и лишь въ 1900 уже году здѣсь возникла женская обитель. Въ монастырѣ одинъ каменный храмъ во имя Св. Троицы. Главную святыню обители составляютъ мѣстночтимыя иконы: св. Теодора Стратилата, пожертвованная въ монастырь въ 1607 году княземъ Голицынымъ, и Теодоровская икона Божіей Матери. Эта икона—снимокъ съ чудотворнаго образа, находящагося въ Костромѣ. Празднованіе этой иконѣ бываетъ по всей Россіи 14 марта, а 16 августа торжество совершается въ одной Казани, въ память обрѣтенія образа княземъ Василюмъ Юрьевичемъ Костромскимъ. Ежегодно 20 іюля въ Теодоровскій монастырь совершается крестный ходъ изъ кафедральнаго собора съ чудотворными иконами Казанской и Смоленско-Сѣдміозерной Богоматери. При монастырѣ существуетъ церковно-приходская школа. Управляетъ обителью игуменія.

Успенскій Чистопольскій монастырь. Эта обитель находится въ самомъ городѣ Чистополѣ, въ 3 верстахъ отъ паровой пристани того же названія на рѣкѣ Камѣ. Обитель возникла въ 1864 году въ видѣ общины, а въ монастырь обращена въ 1878 году. Въ ней два храма: каменный, въ честь Успенія Божіей Матери, и домовая деревянная церковь въ больничномъ корпусѣ, во имя преп. Сергія Радонежскаго. Кромѣ престольныхъ праздниковъ, въ монастырѣ совершаются торжественныя празднества 21 января въ честь иконы Божіей Матери «Отрада и Утѣшеніе» и 5 февраля въ



Троице-Теодоровскій монастырь, въ Казани.

честь образа Богоматери «Взысканіе Погибшихъ». При монастырѣ существуетъ съ 1895 года церковно-приходская школа для дѣвочекъ. Для монашествующихъ есть богадѣльня и больница.

Калужская губернія.

Обителей мужскихъ 11, женскихъ 8.

Мужскія обители.

Боровскій Пафнутіевъ монастырь, въ Боровскомъ уѣздѣ. Монастырь этотъ находится на лѣвомъ берегу рѣки Протквы, въ 3 верстахъ отъ г. Боровска. Обитель названа такъ по имени ея строителя—св. Пафнутія Боровскаго. Основаніе монастыря совершилось въ XV столѣтіи.

Съ малыхъ лѣтъ св. Пафнутіи подвизался въ иноческой жизни. Сначала преподобный былъ настоятелемъ Зачатіевской обители въ Серпуховѣ. Удалившись отсюда, онъ пришелъ на берегъ Протквы и тутъ устроилъ обитель. Преподобный воздвигъ здѣсь сначала деревянную, а затѣмъ каменную церковь въ честь Рождества Богородицы. Боровская обитель въ 1610 году опустошена была полчищами самозванца Тушинскаго, а въ 1812 году—сожжена французами.

Въ Боровской обители шесть каменныхъ храмовъ: упомянутый соборный, въ честь Рождества Богоматери, во имя великомученицы Ирины, въ честь Рождества Христова, во имя св. пророка Или, во имя св. Митрофана, патріарха царградскаго, и во имя Всѣхъ Святыхъ. Въ соборной монастырской церкви почиваютъ подъ спудомъ мощи преподобнаго основателя обители св. Пафнутія. Ежегодно въ Пафнутіевой обители совершаются крестные ходы: 1 мая въ память кончины преподобнаго, въ 9-ю пятницу по Пасхѣ, 6 августа, 8 сентября и малые крестные ходы: 2 февраля, въ день Благовѣщенія, въ недѣлю Вай, во 2-й день Пасхи и въ среду и пятницу Свѣтлой седмицы. Управляетъ обителью архимандритъ.

Георгіевскій монастырь, въ Мещовскѣ. Эта общежительная обитель находится въ полуверстѣ отъ уѣзднаго города Мещовска. Расположенъ монастырь на лѣвомъ берегу рѣки Серебрянки. Видъ на монастырь изъ города очень живописенъ. Сначала обитель эта построена была въ верховѣхъ рѣки Ресы, въ 30 верстахъ отъ Мещовска. Въ Смутное время монастырь подвергался пожарамъ и опустошенію. На настоящее мѣсто обитель перенесена была въ половинѣ XVII вѣка. Въ монастырѣ двѣ каменныхъ церкви: двухъэтажный храмъ во имя св. великомученика Георгія Побѣдоносца и въ честь Рождества Богородицы и

церковъ во имя свв. апостоловъ Петра и Павла. Въ башнѣ, въ восточной стѣнѣ обители, находится могила чтимаго панихидами Андрея, Христа ради юродиваго, преставившагося въ 1812 году. Въ Георгіевской церкви находится мѣстнотимый образъ Скорбящей Божіей Матери. Въ монастырскомъ архивѣ хранятся документы, характеризующіе отношеніе правительства къ монастырямъ въ первой половинѣ XVIII вѣка. При обители существуетъ гостинница. Управляетъ монастыромъ игуменъ. Проѣздъ въ монастырь до станціи Кудринской Московско-Кіево-Воронежской жел. дор., въ 17 верстахъ отъ обители, и до ст. Сухиничи Рязанско-Уральской жел. дор., въ 22 верстахъ отъ монастыря.

Крестовскій монастырь, въ Калугѣ. Эта обитель приписана къ калужскому архіерейскому дому. Находится монастырь въ самомъ городѣ Калугѣ, недалеко отъ заставы. Основана обитель въ 1830 году на средства калужскаго дворянина Чобышева. Сначала здѣсь была часовня, въ которой хранился древній чтимый крестъ, извѣстный своимъ почитаніемъ съ начала XVII столѣтія.

Въ Крестовской обители одинъ каменный храмъ, въ честь Воздвигенія Животворящаго Креста Господня. Въ южной нишѣ этой крестобразной церкви помѣщается упомянутый чтимый крестъ, рѣзной, изъ липоваго дерева, съ распятіемъ въ человѣческой ростъ. Онъ вѣзанъ въ икону, на которой изображены предстоящими Богоматерь и апостоль Іоаннъ Богословъ. При Крестовскомъ монастырѣ существуетъ пріютъ для престарѣлыхъ священнослужителей, устроенный въ половинѣ XIX столѣтія.

Лаврентіевъ монастырь, близъ Калуги. Необщезительная Лаврентіева обитель, приписная къ архіерейскому дому, находится въ 2 верстахъ отъ города Калуги. Расположенъ монастырь на лѣвомъ берегу рѣки Яченки. Въ XVI столѣтіи здѣсь жилъ преп. Лаврентій, Христа ради юродивый. На мѣстѣ его погребенія тогда же и устроена была обитель его имени. Въ Лаврентіевомъ монастырѣ два каменныхъ храма: двухъэтажный преп. Лаврентію Калужскому и Рождеству Христову, и другой однопрестольный храмъ, домовый при архіерейскихъ покояхъ, во имя св. Сергія Радонежскаго. Въ соборномъ храмѣ подъ спудомъ почиваютъ мощи преп. Лаврентія Калужскаго. Ежегодно 18 іюля изъ Лаврентіева монастыря совершается крестный ходъ кругомъ Калуги въ память избавленія отъ холеры. 10 августа бываетъ крестный ходъ изъ Калуги въ обитель. При монастырѣ есть церковно-приходская школа. Управляетъ обителью калужскій епископъ.

Лихвинскій Покровскій монастырь, въ Лихвинскомъ уѣздѣ. Эта обитель, называемая еще, по мѣсту своего нахождения близъ села Добраго, «Добрымъ» монастыремъ, расположена на правомъ берегу рѣки Оки, въ 10 верстахъ отъ вѣднаго города Лихвина. Сна-

чала этотъ монастырь именовался Зачатьевскимъ Покровскимъ въ честь храмовъ Покрова Богоматери и перкви въ честь Зачатія Богородицы. Время основанія обители въ точности неизвѣстно. Полагаютъ, что монастырь Лихвинскій основанъ былъ въ половинѣ XV вѣка княземъ Иваномъ Юрьевичемъ Одоевскимъ.

Въ Лихвинской обители два храма: Покровский и въ честь Вознесенія Господня. Въ Покровской перкви находится мѣстнотимая икона Покрова Пресвятыя Богородицы, которая ежегодно приносится въ городъ Лихвинь.

При монастырѣ существуетъ церковно-приходская школа. Управляютъ обителью игумень.

Николаевскій монастырь, въ Малоярославцѣ. Общежительный Николаевскій монастырь, извѣстный еще подъ именемъ Черноостровскаго, находится въ самомъ городѣ Малоярославцѣ, при Кіево-Воронежской жел. дор. Монастырь расположенъ на рѣкѣ Лужѣ, на Особной горѣ, называвшейся прежде «Чернымъ островомъ». Время основанія обители неизвѣстно. Преданіе относитъ возникновеніе обители къ XIV в., когда князя Оболенскіе устроили этотъ монастырь. Впервые онъ упоминается въ концѣ XV вѣка въ грамотѣ князя Верейскаго. Монастырь этотъ извѣстенъ въ нашей отечественной исторіи тѣмъ, что около него произошла битва, положившая предѣлъ завоеваніямъ Наполеона. Изъ обители видна равнина, гдѣ въ 1812 году произошло это сраженіе.

Въ обители два каменныхъ храма: соборный, во имя св. Николая Чудотворца, и двухъэтажный, въ честь Корсунской иконы Богоматери.

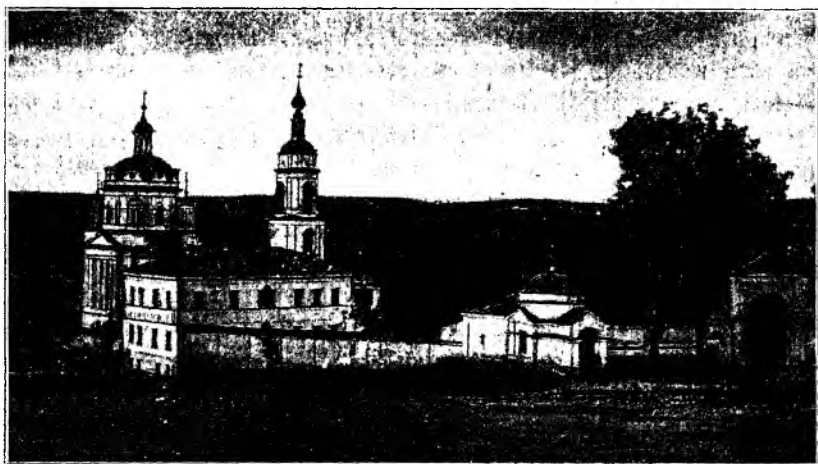

Николаевскій монастырь, въ Малоярославцѣ.

При монастырѣ существуютъ Павловскій страннопріимный домъ и гостиница. Управляетъ обителью игумень.

Оптина Введенская пустынь, близъ Козельска. Общежительная Оптиная пустынь находится въ 4 верстахъ отъ уѣзднаго города Козельска, на правомъ берегу рѣки Жиздры.

Не величественные соборы вспоминаются богомольцу, бывавшему въ Оптиной пустыни, не высочайшія колокольни, не крѣпостныя стѣны монастыря, но драгоценности ризницы...

Всего этого нѣтъ въ скромномъ по своему вѣншему облику Введенскомъ Козельскомъ монастырѣ. Одна выдающаяся сторона Оптиной пустыни, рѣзко отличающая ее отъ многихъ нашихъ обителей — это внутренній строй, единство духа иноческаго житія, благотворное вліяніе старцевъ на массу богомольцевъ и изданіе назидательныхъ книгъ для благочестивыхъ читателей, раскупающихся сотнями тысячъ экземпляровъ. Другая замѣчательная особенность въ судьбѣ Оптиной пустыни проявляется въ томъ, что въ то время, какъ многія наши обители, въ древности отличавшіяся строгостію жизни и обиліемъ благотворительныхъ подвиговъ ихъ насельниковъ, впоследствии измѣнились до неузнаваемости, — Оптиная пустынь, въ древности не отличавшаяся ни строгостію устава, ни численностію братіи, въ нашъ вѣкъ оскудѣнія вѣры и иноческихъ подвиговъ вышла изъ неизвестности, расцвѣла, окрѣпла и стала въ числѣ первыхъ

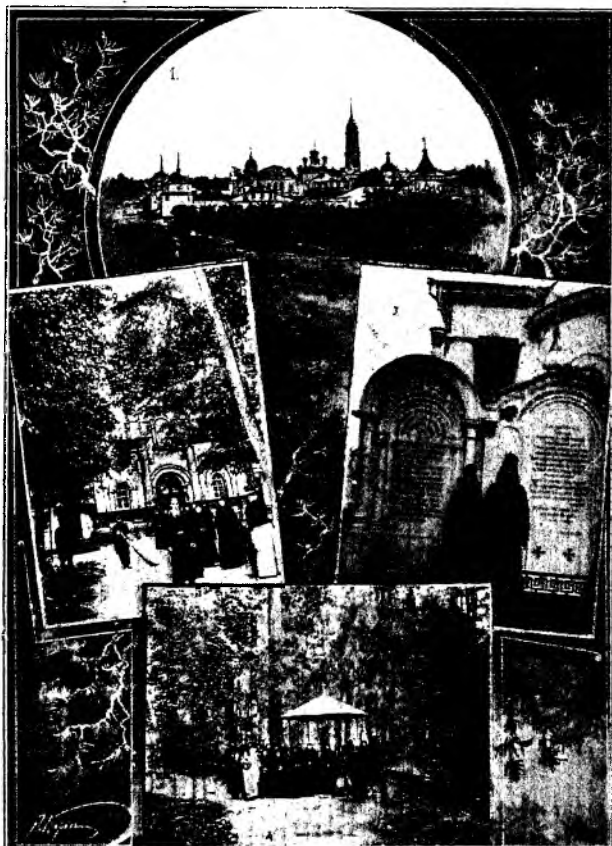

Оптина пустынь, близъ Козельска. 1.—Общій видъ. — 2. Скитъ во имя св. Іоанна Предтечи. — 3. Часовня надъ могилами старцевъ Макарія и Амвросія. — 4. Колодезь пустыни.

обителей по строгости иноческой жизни, по обилію добродѣтельныхъ подвиговъ братіи...

Въ лѣсной мѣстности расположена тихая Оптина пустынь. Начало свое она получила въ половинѣ пятнадцатаго вѣка. Основателемъ ея, по преданію, былъ гроза прежнихъ дремучихъ лѣсовъ Опта. До обращенія своего ко Христу это былъ жестокой предводитель шайки станичниковъ (разбойниковъ) въ Козельскихъ вѣковыхъ дебряхъ. Но милосердіе Божіе



Крестъ и риза преп. Серафима Саровскаго въ Оптиной пустыни, въ Крестовоздвиженскомъ придѣлѣ.

благоволито взыскать грѣшную душу, и недавній еще вождь душегубцевъ сталъ руководителемъ и отцомъ истиннаго иночества въ своей области. Подробности благодатнаго обращенія Опти навсегда сокрыты отъ нашей любознательности, но несомнѣнно, что сей пустынножитель пожилъ не малое время послѣ своего преображенія въ истиннаго служителя Христова и, подвизаясь подвигомъ добрымъ, восходя отъ силы въ силу, отъ славы въ славу, успѣлъ до исхода своего въ вѣчность благоустроить основанную имъ Введенскую и другія пустыни. Неизвѣстно также, въ которой изъ основанныхъ обителей Опта нашель свое упокоеніе, но, быть можетъ, рука Промысла нарочито скрыла отъ людей это обстоятельство, чтобы уменьшеніемъ

внѣшней человѣческой славы здѣсь содѣлать блистательнѣе подвижнической внѣсць его въ Небесномъ Царствѣ... За время своего пятивѣкового существованія Оптина пустынь испытала различныя горестныя судьбы: неоднократно обитель подвергалась разоренію отъ литовцевъ и поляковъ, была не разъ упраздняема и снова затѣмъ возстановляема...

Но небесное заступленіе и помощь ея великаго основателя хранило насажденную имъ обитель, и монастырь въ настоящее время пользуется полнымъ благосостояніемъ и во внутренней, и во внѣшней своей жизни.

Обитель эта известна въ ряду другихъ русскихъ монастырей еще тѣмъ, что съ половины XIX столѣтія въ Оптиной пустыни, по примѣру древнихъ обителей и Аѳона, соблюдается такъ называемое старчество, известное только въ немногихъ русскихъ пустынныхъ монастыряхъ.

Въ Оптиной пустыни шесть каменныхъ храмовъ: соборный, въ честь Введенія во храмъ Богоматери, теплая Казанская церковь, больничный храмъ въ честь Владимірской иконы Божіей Матери, храмъ во имя преп. Маріи Египетской и св. прав. Анны, кладбищенская церковь во имя Всѣхъ Святыхъ и церковь во имя св. Амвросія Медиоланскаго. Въ обители находятся двѣ древнія мѣсточтимыя иконы: преп. Пафнутія Боровскаго и Казанской Божіей Матери. Ежегодно 1 мая и 14 сентября изъ Оптиной пустыни совершаются крестные ходы къ находящейся въ $\frac{1}{4}$ версты отъ пустыни деревянной часовнѣ съ купальней, построенной надъ сѣрно-кислымъ источникомъ, который называется Святымъ или Пафнутиевымъ.

Въ Оптиной пустыни находятся книжная лавка и книжный складъ пустыни, издающей съ 1839 года разныя духовныя книги, а преимущественно святоотеческія писанія въ славянскомъ и русскомъ переводахъ, гостинница для богомольцевъ, страннопріимный домъ, больница для вноковъ, черепичный и свѣчной заводы. Управляетъ пустынью игумень.

Іоанно-Предтеченскій скитъ при Оптиной пустыни. Этотъ скитъ основанъ схимонахомъ Іоанніемъ въ началѣ XIX столѣтія. Въ скиту три храма: деревянный, въ честь собора Іоанна Предтечи, трапезный Казанскій и новый, недавно заложенный. Въ Предтеченской церкви помѣщается мѣсточтимый образъ Знаменія Божіей Матери. Скитская бібліотека замѣчательна своими рукописями, изъ которыхъ обращаютъ вниманіе 80 постническихъ словъ св. Исаака Сирина въ болгарскомъ переводѣ, писанныя на Аѳонѣ въ 1389 году. Іоанно-Предтеченскій скитъ отстоитъ отъ Оптиной пустыни весьма недалеко: въ 170 сажняхъ.

Тихонова пустынь, близъ Калуги. Общежительная Тихонова обитель находится при селѣ Трехсвятительскомъ, при станціи «Тихонова



Храмъ во имя преп. Іоанна Рильскаго въ Іоанно-Предтеченскомъ скиту при Оптиной пустыни.



Тихонова Калужская пустынь. — 1. Рака преп. Тихона. — 2. Часовня надъ дубомъ преп. Тихона. — 3. Общій видъ. — 4. Срѣтновскій скитъ при пустынкѣ. — 5. Гостинница при пустыни.

пустынь» Московско-Кіево-Воронежской жел. дор. Расположенъ монастырь на правомъ берегу рѣки Вепрейки. Отъ Калуги пустынь отстоитъ въ 18 верстахъ.

Тихонова обитель основана въ XV вѣкѣ преподобнымъ Тихономъ Калужскимъ. Въ Смутное время монастырь подвергся разгрому. Нѣкоторое время онъ былъ приписываемъ къ Донскому монастырю въ Москвѣ и самостоятельнымъ сталъ лишь съ 1764 года.

Въ Тихоновой пустыни три каменныхъ храма: соборный Преображенскій, Успенскій и больничный. Въ соборной монастырской церкви почи-

ваютьъ подѣ спудомъ мощи преп. Тихона Калужскаго. Противъ сѣверо-восточнаго угла обители находится построенная въ 1838 году часовня въ видѣ столба, въ которой сохраняются остатки сломаннаго грозю въ 30-хъ годахъ прошлаго столѣтія вѣкового дуба, въ душлѣ котораго уединялся преп. Тихонъ. Въ 3 верстахъ отъ обители, на истокѣ рѣки Вепрейки, построена деревянная церковь въ честь иконы Богоматери «Живоносный Источникъ». Храмъ устроенъ надъ колодеземъ св. Тихона. При Тихоновой пустыни существуютъ свѣчной заводъ, страннопріймный домъ и гостинница для богомольцевъ. Управляетъ обителью архимандритъ.

Срътенскій скитъ при Тихоновой Калужской пустыни.

Этотъ скитъ находится отъ Тихоновой пустыни въ 8 верстахъ на сѣверо-востокѣ. Основанъ онъ архимандритомъ Моисеемъ. Въ скиту два храма: каменный, въ честь Срътенія Господня, и деревянный, посвященный Калужской иконѣ Божіей Матери. Управляетъ скитомъ игумень.

Троицкій монастырь, близъ Перемышля. Эта обитель называется еще Лютиковымъ монастыремъ и находится въ 6 верст. отъ города Перемышля и въ 20 — отъ Калуги. Расположенъ монастырь на правомъ берегу рѣки Оки. Когда и кѣмъ онъ основанъ, — неизвѣстно. Преданіе относитъ возникновеніе монастыря къ половинѣ XVI вѣка. Въ эпоху Смутнаго времени обитель тяжело пострадала отъ польскихъ шаекъ и отъ полчищъ самозванца. Обновленіе монастыря началось лишь съ половины XVII вѣка. Въ 1835 г. обитель была опустошена пожаромъ.

Въ Лютиковомъ монастырѣ три храма: соборный, во имя Живоначальныя Троицы, Благовѣщенскій и третій, находящійся въ зданіи, пристроенномъ къ колокольнѣ, посвященный св. прав. Іову. При обители существуютъ гостинница и двѣ школы: церковно-приходская и ремесленная. Управляетъ обителью игумень.

Женскія обители.

Казанская Амвросіевская пустынь, въ Перемышльскомъ уѣздѣ. Общежительная Амвросіевская обитель находится при селѣ Шамординѣ, въ 25 верстахъ отъ Перемышля и въ 12 отъ Оптиной пустыни. Расположена она на берегу рѣки Серены. Основателемъ ея былъ оптинскій старецъ іеросхимонахъ Амвросій, въ 1884 году.

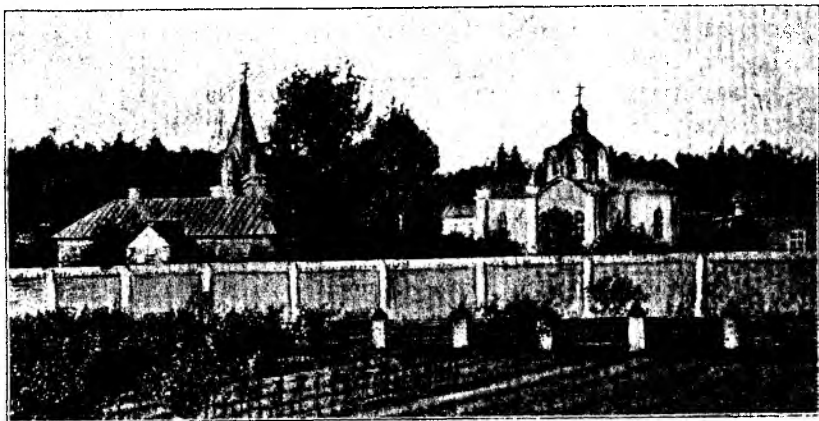

Срътенскій скитъ при Тихоновой пустыни.

Сначала здѣсь была община, которая въ 1901 г. обращена въ монастырь. Въ пустыни четыре храма: домовый, въ честь Казанской иконы Божіей Матери, каменная Казанская же церковь, больничный храмъ и церковь Успенія Богоматери въ селѣ Рудневѣ, въ 7 верстахъ отъ обители. При Амвросіевской пустыни существуютъ пріютъ для дѣвочекъ-сиротъ, пріютъ для калѣкъ и убогихъ, женская богадѣльня, больница и страннопримный домъ. Управляетъ пустыню игуменія. Ближайшая почтовая станція — Подборки.

Казанскій Боголюбивый монастырь, въ Мосальскомъ уѣздѣ. Эта общежительная обитель отстоитъ въ 90 верстахъ отъ уѣзднаго города Мосальска. Монастырь расположенъ близъ рѣки Любуши, при селѣ Петропавловскомъ. Первоначально обитель эта возникла въ видѣ общины, которая въ 1892 году преобразована была въ монастырь. Основаніемъ своимъ обитель обязана стараніямъ оптинскаго іеромонаха Гавріила. Управляетъ обителью игуменія.

Казанскій Калужскій монастырь. Необщежительная Казанская, называемая еще Богородицкою, обитель расположена въ самомъ городѣ Калугѣ, на берегу рѣки Оки. Время основанія обители неизвѣстно, но въ половинѣ XVII столѣтія монастырь этотъ уже существовалъ. Ежегодно въ обители совершается крестный ходъ 8 іюля. При монастырѣ существуетъ страннопримный домъ. Управляетъ обителью игуменія.

Николаевская община, въ Медынскомъ уѣздѣ. Эта община находится близъ деревни Муковниной, въ 30 верстахъ отъ Калуги. Основателемъ ея былъ іеросхимонахъ Калужскаго Лаврентіева монастыря Герасимъ, который устроилъ эту общину въ 1896 году. Въ общинѣ два храма: деревянная двухпрестольная церковь во имя св. Николая Чудотворца и въ честь свв. Антонія и Феодосія Печерскихъ и каменный храмъ, посвященный Иверской иконѣ Богоматери. Управляетъ общиною настоятельница. Ближайшая желѣзнодорожная станція «Полотняный Заводъ» Сызрано-Вяземской жел. дор., въ 2 верстахъ отъ общины.

Общежитіе женское «Отрада и Утѣшеніе», въ Калужскомъ уѣздѣ. Это общежитіе, названное такъ въ честь иконы Богоматери того же наименованія, находится въ 45 верстахъ отъ Калуги, при Дугнинскомъ заводѣ. Открыто общежитіе въ концѣ истекшаго столѣтія. Управляетъ сестрами общежитія монахиня. Ближайшая къ нему станція — Ферзиково Сызрано-Вяземской жел. д.

Скорбященская община, въ Медынскомъ уѣздѣ. Находится при селѣ Булгаковѣ, въ 50 верстахъ отъ уѣзднаго города Медыни, вблизи станціи Темкино Сызрано-Вяземской желѣзн. дор. Осно-

вана въ 1902 году на средства крестьянки Кудряшовой. Въ общинѣ одинъ храмъ. Существуетъ пріютъ для глухонѣмыхъ дѣтей. Управляетъ общиною настоятельница.

Троицкая община, въ Тарусскомъ уѣздѣ. Эта община расположена въ 35 верстахъ отъ станціи Ферзиково Кіево-Воронежской жел. д. и въ 20—отъ уѣзднаго города Тарусы. Основана въ 1892 году дѣвницей изъ дворянъ Анной Захаровной Знаменской, которая употребила на это святое дѣло всю часть своего имущества, доставшуюся ей по наслѣдству. Совѣтниками и руководителями Анны въ ея богоугодномъ предпріятіи были знаменитый инокъ Оптиной пустыни отецъ Амвросій и досточтимѣйшій кронштадтскій пастырь отецъ Іоаннъ Ильичъ Сергіевъ, нынѣ почившій.

Въ общинѣ существуетъ одинъ деревянный храмъ во имя св. Николая Чудотворца. Главныя мѣстныя празднованія совершаются въ день Св. Троицы, 13 іюня, въ память закладки храма, и 17 сентября, въ память освященія его. Въ Духовъ день совершается крестный ходъ вокругъ обители. Въ концѣ мая крестное шествіе совершается въ сопровожденіи приносимаго изъ Калуги чудотворнаго образа Калужской Богоматери. При общинѣ существуютъ пріютъ для дѣвочекъ, церковно-приходская школа, иконописная мастерская, богадѣльня и больница для инокинъ. Управляетъ общиною настоятельница.

Успенскій скитъ при Троицкой общинѣ. Этотъ скитъ находится въ полуверстѣ отъ Троицкой общины. Основанъ въ 1898 году. Въ скиту одна деревянная церковь въ честь Успенія Богоматери.

Костромекая губернія.

Обителей мужскихъ 13, женскихъ 12.

Мужскія обители.

Аврамievъ Городецкій монастырь, въ Чухломскомъ уѣздѣ. Авраміева обитель находится на берегу Чухломскаго озера, въ 11 верстахъ отъ уѣзднаго города Чухломы. Занимая мѣстоположеніе выдающееся надъ всюю прибрежною окрестностью, съ котораго съ одной стороны виднѣется городъ, а съ прочихъ—множество сель и деревень, Городецкій монастырь является одною изъ красивѣйшихъ обителей въ этомъ краю. Основана обитель въ XIV вѣкѣ ученикомъ преподобнаго Сергія Радонежскаго св. Авраміемъ Чухломскимъ. Этотъ инокъ прибылъ на озеро Чухлому изъ Сергіевой обители и сначала подвизался на берегу Галичскаго озера, гдѣ имъ была основана Успенская обитель. Углубляясь все далѣе внутрь страны, онъ на мѣстахъ своего от-

шельничества основалъ еще два монастыря и, наконецъ, прибылъ на озеро Чухлому. Въ подгорѣхъ, близъ самыхъ водъ, онъ построилъ деревянную часовню. Но подвижникъ, какъ и въ другихъ мѣстахъ своего уединенія, найденъ былъ и здѣсь. Нѣкоторые изъ его почитателей просили преподобнаго позволить имъ жить около него. И преподобный, снисходя къ ихъ просьбѣ, позволилъ жить имъ на горѣ, а къ себѣ дозволялъ лишь приходить для исповѣданія помысловъ. Когда число послѣдователей Аврамія увеличилось, преподобный, нанося изъ-подъ горы земли для насыпи, воздвигнулъ на ней храмъ во имя Покрова Пресвятыя Богородицы и при ней устроилъ для братіи трапезу. Уже при жизни Аврамія число иноковъ простиралось до 100 человекъ. Достигнувъ глубокой старости благоговѣйный подвижникъ назначилъ братіи преемника изъ своихъ учениковъ, а самъ ушелъ отъ монастыря на разстояніе одной версты, перенесъ изъ-подъ горы прежнюю свою часовню и въ ней заключился для подвига уединенной молитвы, поста и плаканія о грѣхахъ своихъ. Въ 1375 году св. Аврамій преставился ко Господу. Честные останки преподобнаго, прославленные впоследствии, тогда же перенесены были учениками его въ обитель.

Храмовъ въ Городецкой обители три: соборный, въ честь иконы Богоматери «Умиленіе», Покровская церковь и храмъ во имя св. Николая Чудотворца. Въ соборной церкви подъ спудомъ покоятся мощи св. Аврамія. Здѣсь же находятся мѣстнотчимый образъ преп. Аврамія и чудотворная икона Божіей Матери «Умиленіе», называемая иначе еще Галичскою или Чухломскою. Ежегодно въ обители бываетъ два крестныхъ хода: 19 іюля въ память преп. Аврамія и въ 7 воскресенья по Пасхѣ. На монастырскомъ кладбищѣ погребены представители старинныхъ родовъ Лермонтовыхъ и Мамаевыхъ. Въ Покровской церкви сохраняются вериги преп. Аврамія. Управляетъ обителью игумень.

Богородицкій Игрицкій монастырь, въ Костромскомъ уѣздѣ. Необщезитительный Богородицкій монастырь находится въ 15 верстахъ отъ Костромы, при рѣкѣ Песощнѣ. Основана эта обитель въ 1624 году. До этого времени на мѣстѣ обители стояла старая, запустѣлая сельская церковь, но Господу угодно было прославить ее явленіемъ въ ней чудотворнаго образа Смоленской Божіей Матери. Послѣдовавшіе многочисленныя исцѣленія отъ этого образа привлекли въ забытый сельскій храмъ множество поклонниковъ иконѣ Небесной Владычицы, и вотъ, скоро здѣсь возникла цѣлая обитель. Въ 1848 году въ Игрицкую обитель переведены были иноки изъ сгорѣвшаго въ Костромѣ Богоявленскаго монастыря.

Въ Богородицкомъ монастырѣ четыре храма: въ честь Смоленской иконы Богоматери, во имя св. Николая Чудотворца, во имя препп. Ону-

фрія и Петра аеонскихъ и въ честь Рождества Христова. Кромѣ находящейся въ обители иконы Смоленской Вожіей Матери, имѣется еще здѣсь чудотворный образъ св. Николая Чудотворца. При монастырѣ существуетъ церковно-приходская школа. Управляетъ обителью викарный кипешемскій епископъ. Ближайшая къ монастырю станція Космынино Московско-Ярославо-Архангельской жел. дор., въ 12 верстахъ отъ обителя.

Высоковскій Успенскій монастырь, въ Макарьевскомъ уѣздѣ. Эта общежительная обитель—единовѣрческая и находится въ 70 верстахъ отъ уѣзднаго города Макарьева, на рѣкѣ Утрусѣ. Ранѣе на этомъ мѣстѣ былъ раскольничій скитъ, основанный нѣкогда монахомъ Герасимомъ.

Въ 1804 году онъ принялъ едновѣріе, и вотъ, черезъ 15 лѣтъ послѣ этого на мѣстѣ скита устроена была единовѣрческая община, которая скоро была возведена въ монастырь. Управляетъ обителью игумень.

Желѣзнодорожскій Предтеченскій монастырь, въ Буйскомъ уѣздѣ. Необщежительная Желѣзнодорожская обитель расположена на лѣвомъ берегу рѣки Тезы, при селѣ Желѣзный Борокъ, въ 15 верстахъ отъ уѣзднаго города Буй. Основанъ монастырь около 1390 года преп. Іаковомъ Желѣзнодорожскимъ, происходившимъ изъ рода галичскихъ дворянъ Аносовыхъ.

Въ обители два каменныхъ храма: соборный, въ честь рождества Іоанна Предтечи, и церковь рождества Пресвятыя Богородицы. За лѣвымъ клиросомъ Богородицкаго храма подъ спудомъ покоятся мощи преп. Іакова Желѣзнодорожскаго, обрѣтенныя въ 1613 году. На гробницѣ положены каменный крестъ и вериги, въ которыхъ подвизался преподобный. Для странниковъ въ монастырѣ существуетъ гостиница. Управляетъ обителью игумень. Проездъ въ монастырь совершается чрезъ городъ Буй.

Брылѣва пустынь при Желѣзнодорожскомъ Предтеченскомъ монастырѣ. Эта пустынь, извѣстная болѣе подъ именемъ <Пустыньки>, приписана къ Желѣзнодорожскому Предтеченскому монастырю, отъ котораго отстоитъ въ 4 верстахъ. Въ пустыни одинъ деревянный храмъ въ честь Введенія Богородицы во храмъ. Преданіе говоритъ, что подъ спудомъ этой церкви покоятся мощи подвижника преп. Іакова Брылѣва.

Въ настоящее время въ Введенскомъ храмѣ обители сохраняется икона этого святого, лежавшая на ракъ. Самая же рака, ветхая, деревянная, съ рѣзбой, помѣщена, какъ памятникъ церковной старины, въ монастырской ризницѣ.

Ипатьевскій монастырь, близъ Костромы. Если подъѣзжать къ Костромѣ по Волгѣ со стороны Ярославля, то прежде всего бросаются въ глаза на лѣвомъ берегу рѣки бѣлыя стѣны и золоченыя главы древней обители. Это—Ипатьевскій монастырь, знаменитая колыбель дома Романовыхъ, то,—по картинному выраженію древняго сказателя,—«гнѣздо, откуда съ такою славою воспарилъ птенецъ ордіи и крылами осѣнилъ разросшееся подъ нимъ царство Русское во все страны свѣта».

Много интереснаго представляетъ исторія этой обители для всякаго русскаго человѣка. Основанъ Ипатьевскій монастырь въ половинѣ XIV вѣка татарскимъ мурзою Четомъ. Когда этотъ мурза ѣхалъ изъ орды въ Москву къ царю Іоанну Даниловичу Калитѣ, онъ остановился для обыкновеннаго отдыха около Костромы, недалеко отъ того мѣста, гдѣ рѣка Ко-



Ипатьевскій монастырь, близъ Костромы.

строма сливается съ Волгою. И вотъ, въ чудномъ видѣніи явилась во время сна Чету Пресвятая Богоматерь съ апостоломъ Филиппомъ и великомученикомъ Ипатіемъ Гангрскимъ, чтобы просвѣтить невѣрнаго мурзу свѣтомъ вѣры Христовой. На мѣстѣ видѣнія Четъ, во святомъ крещеніи нареченный Захаріей, устроилъ обитель во имя св. Ипатія. Таково преданіе объ устройствѣ обители. Дальнѣйшая исторія монастыря въ продолженіе почти двухъ вѣковъ мало извѣстна. Особенно же прославилась Ипатьевская обитель въ началѣ XVII столѣтія. Этотъ монастырь въ Смутное время укрылъ подъ своимъ покровомъ новаго царя Россіи Михаила Феодоровича Романова, и въ стѣнахъ этой же обители юный Михаилъ, призвавъ на себя благословеніе Божіе, принялъ послѣ долгихъ отказовъ престолъ російскій. Въ Троицкомъ храмѣ этого монастыря отслуженъ былъ и первый благодарственный молебенъ за спасеніе Россіи въ Смутное время и за благоденствіе новаго царствующаго дома. Съ этого времени Ипатьевская обитель начала расширять свое благосостояніе.

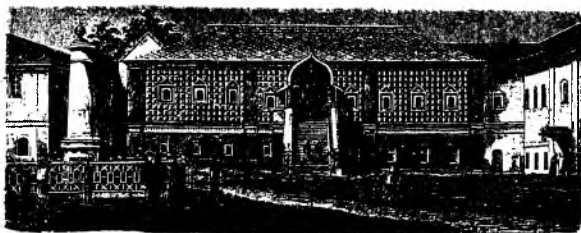

Дворецъ Романовыхъ въ Ипатьевскомъ монастырѣ.

Въ Ипатьевскомъ монастырѣ пять каменныхъ храмовъ: соборный лѣтній, во имя Св. Троицы, основанный въ половинѣ XVII вѣка, соборная теплая церковь, въ честь Рождества Бого-

родицы, храмы во имя прав. Лазаря, во имя свв. Хрисанеа и Даріи и во имя апостола Филиппа. Въ обители находятся мѣстнычтимая Тихвинская икона Богоматери и древній образъ явленія Богородицы съ ап. Филиппомъ и св. Ипатиемъ мурзѣ Четѣ. Въ монастырѣ погребены: основатель его мурза Четъ, во св. крещеніи Захарія, и извѣстный Иванъ Сусанинъ. Управляетъ обителью епархіальный костромской епископъ.

Макарьевскій Унженскій монастырь. Необщезитительная Унженская обитель находится въ самомъ городѣ Макарьевѣ. Основанъ монастырь въ 1439 году преп. Макариемъ Унженскимъ послѣ того, какъ татары совершенно разорили основанный этимъ же преподобнымъ Желтоводскій монастырь.

Въ Унженской обители одинъ храмъ, построенный въ 1669 году св. Митрофаномъ, прославленнымъ впоследствии епископомъ воронежскимъ. Храмъ посвященъ Пресвятой Троицѣ. Въ немъ подъ спудомъ покоятся мощи преподобнаго основателя, св. Макарія. Управляетъ Макарьевской обителью архимандритъ.

Николаевскій Бабаевскій монастырь, въ Костромскомъ у. Эта обитель находится на границѣ Костромской и Ярославской губерній, въ 38 верстахъ отъ Костромы и 28—отъ Ярославля. Расположенъ монастырь на правомъ берегу Волги, при впаденіи въ нее рѣки Солоницы. Исторія возникновенія этой обители такова. Славъ дѣса издавна

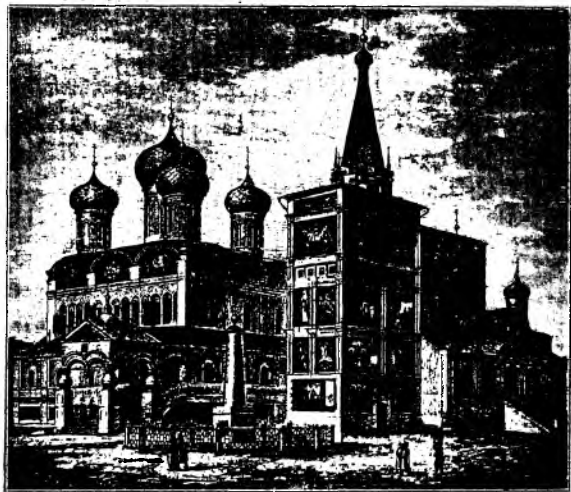

Главный соборъ въ Ипатьевскомъ монастырѣ.

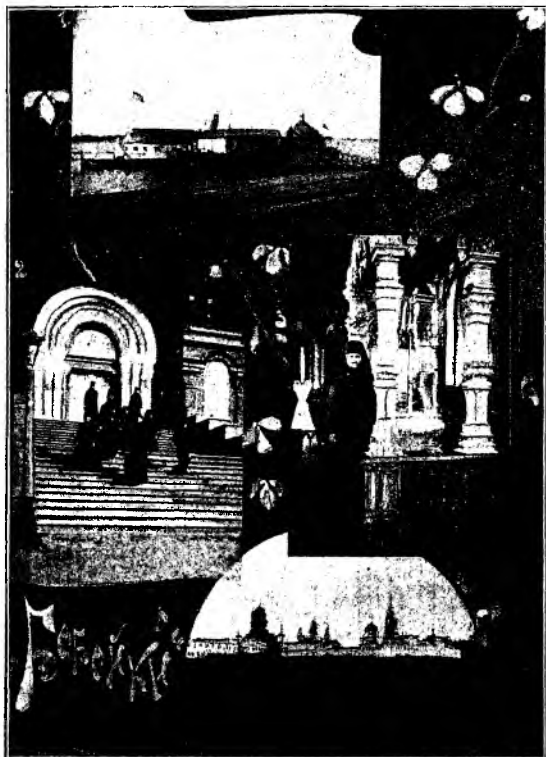

Никола-Бабаевскій м., въ Костромск. у. — 1. Мон. пристань на Волгѣ. — 2. Соборная паперть. — 3. У раки съ частицею мощей св. Николая Чудотворца. — 4. Общій видъ.

производился въ Росіи. Промыселъ этотъ совершался и по рѣкамъ Шекснѣ, Мологѣ и Волгѣ и затѣмъ далѣе, до моря. При сплавѣ лѣса употребляли вмѣсто руля большія весла, называемыя «бабайками», которыя, при вводѣ плотовъ изъ Волги въ р. Солоницу, дѣлались ненужными, и ихъ въ прежнее время складывали на берегу при самомъ устьѣ р. Солоницы; нѣкоторыя же «бабайки» попадали въ воду и уплывали, уносимыя теченіемъ, за ними лѣсопромышленники и не гнались, оставляя ихъ на волю стихій.

Однажды на одной изъ такихъ бабаекъ по

рѣкѣ Волгѣ приплыла икона св. Николая Чудотворца и остановилась при самомъ устьѣ Солоницы. Образъ присталъ къ берегу. Благочестивые люди, обрѣвши икону, взяли ее и поставили въ лѣсу въ часовнѣ. Многіе начали стекаться на поклоненіе образу, отъ котораго совершались чудеса. Преданіе говоритъ затѣмъ, что на мѣсто это пришелъ одинъ инокъ изъ Сергіевой обители, Іоаннъ, который устроилъ изъ бабаекъ храмъ, а затѣмъ принялся за созданіе и дѣлаго монастыря. Отсюда и получила эта обитель начало и свое странное наименованіе. Дальнѣйшая исторія говоритъ, что обитель неоднократно претерпѣвала нападенія отъ грабителей, была опустошаема пожарами, но постоянно была возобновляема. Лишь въ концѣ XIX столѣтія обитель Бабаевская пришла въ полное благоустройство.

Въ ней четыре храма: двухъэтажный каменный соборъ, посвященный Иверской иконѣ Божіей Матери, Нерукотворенному образу Спасителя, Рождеству Христову и Срѣтенію Господню. Вторая церковь — теплая,

во имя св. Николая Чудотворца. Остальные храмы: во имя св. Іоанна Златоуста и преп. Сергія Радонежскаго и въ честь Успенія Богоматери. Главную святыню монастыря составляютъ три чудотворныя иконы: св. Николая, Иверской Божіей Матери и древняя икона Казанской Богоматери. Ежегодно въ монастырѣ совершается крестный ходъ въ честь Иверской иконы, который бываетъ во вторникъ на Свѣтлой седмицѣ. При обители существуютъ двухъэтажная каменная гостинница и церковно-приходская школа. Управляетъ монастыремъ игумень.

Николаевская Надѣвская пустынь, въ Макарьевскомъ уѣздѣ. Общежительная Николаевская пустынь находится въ 70 верстахъ отъ уѣзднаго города Макарьева. Расположена обитель на правомъ берегу рѣки Немды. Вроя основанія ея неизвѣстно, но въ первой половинѣ XVII вѣка Надѣвскій монастырь уже былъ извѣстенъ. Первоначально обитель эта существовала какъ приписная сначала къ Ипатьевскому монастырю, а потомъ къ Кривозерской пустыни, и лишь въ 1856 г. стала самостоятельной. Управляетъ пустыню игумень.

Николо-Тихоновъ Луховскій монастырь, близъ Луха. Эта необщежительная обитель находится въ 5 верстахъ отъ заштатнаго города Луха и въ 25 верстахъ отъ Вичуги, станціи Московско-Ярославско-Архангельской жел. дор. Основаніе ей положено было въ концѣ XV вѣка однимъ изъ извѣстныхъ подвижниковъ благочестія преп. Тихономъ. О жизни этого святого сохранились рукописныя сказанія. Они повѣствуютъ, что подвижникъ не былъ мѣстнымъ уроженцемъ, а происходилъ изъ Малороссіи, изъ той ея мѣстности, которая была подвластна княжеству Литовскому, тогда исповѣдывавшему католичество. Преподобный служилъ въ войскѣ литовскаго князя, и ему предстояла блестящая будущность; но искреннее желаніе послужить одному только Господу заставило его бѣжать отъ соблазновъ міра и искать прибѣжища въ странѣ православія, на св. Руси.



Св. вѣрота Николо-Тихонова Луховск. монастыря

Преподобный прибылъ сначала въ лавру Сергія Радонежскаго и здѣсь принялъ иночество. Но многолюдная жизнь этой обители не удовлетворяла склонности Тихона къ уединенной жизни, и онъ скоро отправился на сѣверъ, въ его лѣса и пустыни. Посѣтивъ здѣсь различные монастыри, онъ достигъ, наконецъ, Луховской области. Здѣсь онъ и поселился неподалеку отъ

ныи́шняго города Луха, въ густомъ сосновомъ лѣсу, и построилъ себѣ небольшую келью. Строгая подвижническая жизнь его не могла укрыться отъ вниманія мѣстныхъ жителей. Къ преподобному начали приходить многіе, искавшіе уединенія и подвиговъ. Скоро у кельи преподобнаго были возведены новыя кельи, и, наконецъ, образовалась пѣлая обитель.

Проходили вѣка... Монастырь св. Тихона нѣсколько разъ то выштался и достигалъ извѣстности и благоустройства, то, опустошаемый во время войнъ на Руси вражескими набѣгами, нисходилъ до степени бѣднѣйшей пустыни. Къ началу минувшаго XIX столѣтія обитель стала постепенно отстраиваться и теперь, украшенная нѣсколькими благолѣпными храмами и населенная иноками, ведущими строгую подвижническую жизнь, она является однимъ изъ тѣхъ монастырей, куда стекается множество паломниковъ-богомольцевъ.

Въ Тихоновой обители четыре каменныхъ храма: холодный Крестовоздвиженскій, теплый, въ честь Смоленской иконы Богоматери, надъ свв. воротами, во славу Преображенія Господня и въ честь Покрова Богоматери и преп. Тихона, основателя обители. Эта церковь находится на первоначальномъ мѣстѣ подвиговъ преподобнаго, въ урочищѣ «Пустынька». Главную святыню обители составляютъ истѣнныя мощи ея основателя, покоящіяся здѣсь подъ спудомъ. На ракъ мощей замѣчательна художественно написанная икона преподобнаго. Въ соборномъ храмѣ находится и другая святыня обители—Смоленская икона Божіей Матери, чуднаго древняго письма. Этотъ образъ почитается мѣстными жителями, какъ чудотворный. Преданіе говоритъ, что предъ этою иконою имѣлъ обыкновеніе часто молиться преподобный Тихонъ, и ею онъ благословилъ предъ смертію своихъ учениковъ. Въ томъ же храмѣ находится

и икона преп. Тихона, которая предносится во всѣхъ крестныхъ ходахъ обители, а жители не только мѣстныхъ, но и отдаленнѣйшихъ сель и деревень часто съ молитвами берутъ ее въ свои дома. Какъ въ лаврѣ преп. Сергія Радонежскаго сохраняются ризы, въ которыхъ онъ священнодѣйствовалъ, такъ и въ обители св. Тихона сохранились его церковныя облаченія, рукописныя церковно-богослужебныя книги и другіе предметы церковнаго обихода. Сохранилась и соха, въ которую онъ впрягался самъ, обрабатывая со своими учениками монастырское поле, а также уцѣлѣлъ ковшъ работы самого преподобнаго. Возлѣ церкви и доселѣ бережно охраняется колодезь, выкопанный св. Тихономъ.

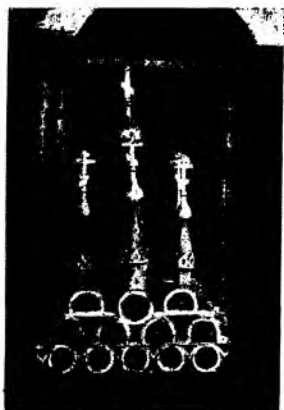

Изъ древностей Луховскаго мон.—Ковчегъ работы преп. Тихона Луховскаго.

Особеннымъ торжествомъ въ обители отличается день памяти преподобнаго Тихона—16 іюня. Луховскій монастырь полонъ тогда богомольцами. Ежегодно 26 іюня совершается въ этой обители крестный ходъ вокругъ стѣнъ монастыря. Управляетъ обителью игумень.

Паисіевъ Галичскій монастырь, близъ Галича.

Эта всеобщезнавшая обитель находится въ 3 верстахъ отъ уѣзднаго города Галича, при слободѣ Овиновой. Монастырь расположенъ въ живописной мѣстности, на возвышенности, откуда открывается прекрасный видъ на городъ и окрестности. На югъ отъ обители находится Галичское озеро. Время возникновенія обители неизвѣстно, но въ XIV столѣтіи Галичскій монастырь уже существовалъ на землѣ боярина Овны и назывался тогда Николаевскимъ. При перестройкѣ церкви этотъ бояринъ назвалъ обитель Успенской, въ честь иконы Богоматери Успенія, присланной ему нѣкимъ мужемъ. Паисіевымъ монастырь называется отъ игумена Паисія, который настоятельствовадь здѣсь въ концѣ XVI вѣка и своею строгою жизнью и неуспынными заботами прославилъ эту обитель. Храмъ одинъ, въ честь Успенія Божіей Матери. Въ этой церкви хранится и мѣстнотимая икона Богоматери «Овиновская». Изъ исторіи Паисіеваго монастыря извѣстно одно замѣчательное событіе. Когда великій князь московскій Василій Васильевичъ пошелъ войною на своего дядю Георгія Галичскаго, то онъ взялъ городъ Галичъ и унесъ въ Москву чудотворный образъ Богоматери, гдѣ икона была поставлена въ церкви. Ключи отъ храма князь взялъ себѣ, но каково же было изумленіе приближенныхъ князя, пришедшихъ на другой день въ церковь, когда они увидѣли, что образа нѣтъ. Начали разыскивать икону, и оказалось, что образъ невидимо явился на старомъ мѣстѣ въ Галичской обители. Это событіе было въ игуменство преп. Паисія.

Ежегодно въ Паисіевой обители бываетъ два крестныхъ хода: 23 мая и 15 августа. Управляетъ ею игумень.

Сыпановскій монастырь, близъ Нерехты.

Верстахъ въ двухъ отъ уѣзднаго города Нерехты, при впаденіи рѣчки Гривевки въ рѣку Солоницу, расположено Сыпаново—бывшій Сыпановскій монастырь, или Пахоміова пустынь, основанная преп. Пахоміемъ, нерехотскимъ чудотворцемъ. Этотъ Пахомій былъ изъ учениковъ Сергія Радонежскаго и свою обитель основалъ въ половинѣ XIV столѣтія. Съ малыхъ лѣтъ Пахомій чувствовалъ склонность къ созерцательной жизни. Принявъ постриженіе

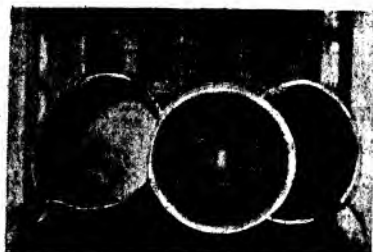

Пазъ древнѣшей Луховск. монастыря.—
Блюдо и ковшъ работы преп. Тихона
Луховскаго.

въ Рождественской обители города Владимира, онъ былъ затѣмъ священникомъ монастыря св. Алексія, въ 15 верстахъ отъ Владимира. Но душа преподобнаго жаждала подвиговъ уединенія, и Пахомій удалился изъ многолюдной обители на рѣку Сололицу. Здѣсь преподобный и основалъ свою обитель. Сначала онъ воздвигъ деревянный храмъ въ честь Св. Троицы. Около подвижника быстро собралась многочисленная братія, и къ смерти преподобнаго, въ 1384 году, монастырь Пахомія былъ уже значительною обителью.

Въ дальнѣйшей своей полной событіями четырехвѣковой исторіи Сыпановскій монастырь много претерпѣлъ и матеріальныхъ, и моральныхъ потрясеній, и, наконецъ, въ 1764 году обитель Пахомія обращена была въ приходскую церковь.

Самую драгоценную, глубоко почитаемую святыню Сыпанова монастыря, — а съ 1675 г. — прихода, — составляютъ мощи преп. Пахомія, обрѣтенныя при устройствѣ новаго храма. Тогда же устроена была и церковь въ честь св. Пахомія. Источавшіяся и донинѣ подаваемыя отъ честныхъ останковъ преподобнаго исцѣленія привлекали и привлекаютъ множество благочестивыхъ паломниковъ въ Сыпаново. Ежегодно 15 мая здѣсь совершается празднованіе преподобному, и множество ищущихъ молитвеннаго заступленія угодника Божія стекается къ нерехотскому чудотворцу.

Изъ историческихъ памятниковъ въ Сыпановѣ заслуживаетъ вниманія прежде всего каменная церковь во имя Живоначальныя Троицы, шатровая колокольня и старинная ограда съ башнями и воротами. Сохранились остатки можжевельоваго посоха преподобнаго. Особенно чтимою

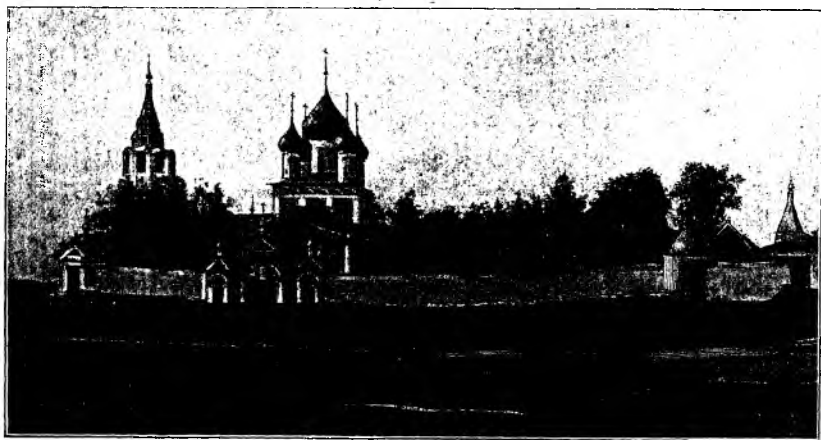

Сыпановскій монастырь, въ Нерехотскомъ уѣздѣ.

святынею считается древняя икона, лежащая на ракъ угедника, изображающая его въ человѣческой ростъ.

Троицкая Кривоозерская пустынь, близъ Юрьевца-Повольскаго.

Общежительная Кривоозерская пустынь находится на лѣвомъ берегу Волги, близъ впаденія въ нее рѣки Унжи. Расположенъ монастырь противъ города Юрьевца-Повольскаго. Обитель построена четырёхугольникомъ

на песчаныхъ холмахъ и съ трехъ сторонъ окружена озерами. Основана она въ половинѣ XVII столѣтія монахомъ Симеономъ въ память блаженнаго Симона, юродиваго юрьеveckаго, предсказавшаго созданіе монастыря на этомъ мѣстѣ.

Въ обители четыре каменныхъ храма: Троицкій, во имя св. Александра Невскаго, во имя св. Антивы, епископа пергамскаго, и въ честь Іерусалимской иконы Богоматери. Въ Кривоозерской пустыни есть двѣ чудотворныя иконы: древній образъ св. Антивы и Іерусалимская икона Божіей Матери. Управляетъ обителью архимандритъ.

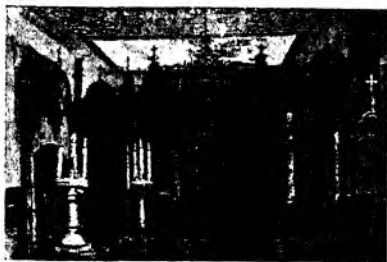

Внутренній видъ церкви св. Пахомія въ Симоновскомъ монастырѣ.

Женскія обители.

Боголюбскій монастырь, въ Макарьевскомъ уѣздѣ.

Боголюбская обитель находится въ 130 верстахъ отъ города Костромы и въ 56—отъ уѣзднаго города Макарьева. Со всѣхъ сторонъ монастырь окруженъ лѣсомъ. Обитель устроена въ 1864 году; до 1893 г. она существовала подъ именемъ Боголюбской общины. Основателемъ монастыря былъ купецъ города Кинешмы Алексѣй Ивановичъ Полъновъ. Основаніе обители совершилось по благословенію костромскаго архіепископа Платона. Когда въ 1860 году онъ объѣзжалъ епархію и былъ въ Кинешмѣ, Полъновъ испросилъ у владыки разрѣшеніе устроить обитель на купленной имъ усадебной землѣ, въ 90 верстахъ отъ Кинешмы. Архипастырь предложилъ Полънову ѣхать вмѣстѣ съ собою, чтобы осмотрѣть купленную землю. Земля эта была покрыта сплошнымъ лѣсомъ. Не было на ней не только проѣзжей дороги, но и тропинки, проложенной ногою человѣческой. Владыка, доѣхавъ до мѣста почтовою дорогою, проходящею изъ Костромы въ Макарьевъ, долженъ былъ оставить экипажъ свой и съ большими затрудненіями пробираться чащей лѣса. Здѣсь на разстояніи двухъ верстъ отъ почтовой дороги онъ избралъ мѣсто на небольшомъ возвышеніи, близъ рѣчки Водгати, и благословилъ устроить

туть обитель. Полѣповъ съ ревностью принялся за созданіе монастыря, и скоро въ пустынныхъ дѣбряхъ начала процвѣтать тихая и мирная ипоческая жизнь.

Въ обители въ настоящее время три церкви: Благовѣщенская въ каменномъ корпусѣ, Боголюбская и Скорбященская. Управляетъ Боголюбскимъ монастыремъ игуменія.

Богоявленскій Анастасіевъ монастырь, въ Костромѣ.

Общезителный Анастасіевъ монастырь находится въ самомъ городѣ Костромѣ, въ Константиновской его части. Время возникновенія этой обители неизвѣстно. Предполагаютъ, что монастырь основанъ въ половинѣ XIV вѣка. При обители тогда же была устроена церковь въ честь положенія Ризы Влахернской Божіей Матери, отчего монастырь и назывался прежде Ризположенскимъ. Анастасіевымъ онъ называется по имени

супруги Грознаго Анастасіи Романовны, которая имѣла большое благоволеніе къ этой обители. Неоднократно Богоявленская обитель была упраздняема, но снова возстановлялась, пока на мѣсто ея не была переведена Крестовоздвиженская Анастасіевская дѣвичья обитель.



Богоявленскій Анастасіевъ монастырь, въ Костромѣ.

И теперь Анастасіевскій монастырь называется еще Крестовоздвиженскимъ Ризположенскимъ.

Въ настоящее время въ немъ пять храмовъ: Богоявленскій соборъ, Смоленская часовенная церковь въ честь Смоленской иконы Божіей Матери, храмъ во имя св. Николая Чудотворца, церковь во имя св. Никиты и преп. Сергія Радонежскаго и кладбищенскій храмъ, во славу Преображенія Господня. Въ Богоявленскомъ монастырѣ находится копія съ чудотворной Смоленской иконы Богоматери. Ежегодно 6 января и 9 мая въ обители совершаются крестные ходы. При монастырѣ существуютъ больница, золотощвейная, живописная и другія мастерскія. Управляется обитель игуменіей.

Назаретская пустынь при Богоявленскомъ монастырѣ.

Эта пустынь находится въ Рыловѣ, пустоши Калашникова. Въ пустыни одинъ домовый храмъ, въ честь Рождества Пресвятыя Богородицы. При обители существуютъ форма, гостинница для богомольцовъ и лечебница для инокинъ.

Покровская пустынь при Богоявленскомъ монастырѣ.

Эта пустынь находится при Беркинской дачѣ. Въ ней есть вмѣсто церкви часовня съ колокольной. Кромѣ того, существуютъ училище и лечебница (послѣдняя—съ 1891 года).

Богородицкая община, въ Ветлужскомъ уѣздѣ. Эта община находится близъ села Заветлужья. Расположена обитель въ глухомъ и уединенномъ мѣстѣ, вдали отъ значительныхъ селъ и городовъ. Уѣздный городъ Ветлуга отстоитъ отъ обители въ 170 верстахъ. Возникла община въ недавнее время—въ 1900 году.

Богородицкій Θεодоровскій монастырь, въ Солигаличскомъ уѣздѣ. Богородицкій общежительный монастырь расположенъ при селѣ Ратьковѣ, въ 2 верстахъ отъ уѣзднаго города Солигалича. Основана обитель въ 1872 году въ видѣ общины, которая въ 1892 г. обращена была въ монастырь. Въ обители четыре храма: домовая церковь во имя Θεодоровской иконы Богоматери, каменный храмъ въ честь Живоначальной Троицы, кладбищенская деревянная Успенская церковь и каменный трехпрѣдѣльный храмъ. При монастырѣ существуетъ богадѣльня. Имѣется для паломниковъ гостинница. Управляетъ обителью агуменія.

Крестовоздвиженскій монастырь, въ Костромѣ. Эта обитель находится внутри Костромы, на Цареконстантиновской и Московской улицахъ, и приписана къ Богоявленскому монастырю въ томъ же городѣ. Основаніе ея совершилось въ концѣ XIV вѣка. Въ 1864 году оя инокини переведены были въ Богоявленскую обитель, а Крестовоздвиженскій монастырь переданъ былъ въ вѣдѣніе Богоявленскаго. Теперь въ Крестовоздвиженской обители два храма: въ честь Ризположенія Богоматери и въ честь Срѣтенія Господня. Ежегодно 14 сентября въ обители совершается крестный ходъ, когда приносятся въ монастырь икона Θεодоровской Божіей Матери и св. Николая. При монастырѣ существуютъ шестиклассная школа для дѣвочекъ съ курсами, выпускающими сестеръ милосердія, Александровская лечебница, 2 барака для больныхъ, богадѣльня для престарѣлыхъ инокинь обители и больница для лицъ духовнаго званія.

Николаевскій Староторжскій монастырь, въ Галичѣ. Староторжская обитель расположена въ самомъ городѣ Галичѣ, вблизи такъ называемаго «Городища»,—мѣста, бывшаго подъ Старымъ городомъ, земляные валы котораго сохраняются и доселѣ. Староторжскимъ мона-



Древняя колокольня въ Богоявленскомъ монастырѣ.

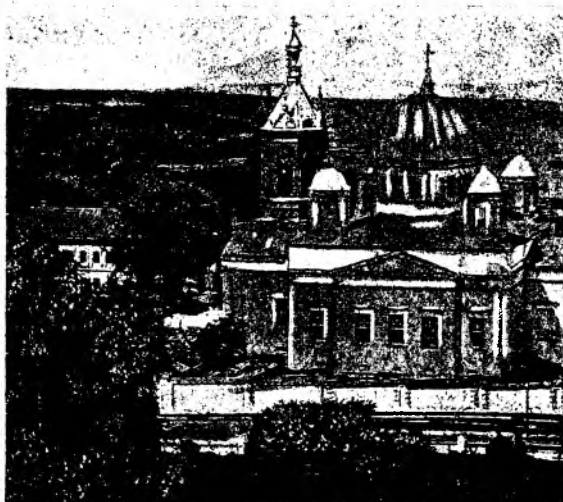

Николаевскій Староторжскій монастырь, въ Галичѣ.

обители. Храма два: древняя церковь, сооруженная при основаніи монастыря, и новѣйшій храмъ, созданный въ 1866 году. Управляетъ монастыремъ игуменія.

Рѣшемскій Макаріевъ монастырь, въ Кинешемскомъ уѣздѣ. На правой возвышенной сторонѣ Волги, въ 23 верстахъ отъ города Кинешмы, стоитъ обитель, которая живо и надолго очаровываетъ всякаго посѣтителя какъ своею красивою мѣстностью, такъ и открытымъ великолѣпнымъ видомъ на лѣвый берегъ Волги. Сосѣдство хвойнаго лѣса и отсутствіе озеръ и болотъ дѣлаютъ эту мѣстность очень здоровой. Макаріевъ монастырь имѣетъ за собою пятивѣковую давность своего существованія и въ теченіе этихъ временъ испыталъ разнообразныя судьбы. Основателемъ его былъ преп. Макарій, унженскій и желтоводскій чудотворецъ. Съ малыхъ лѣтъ онъ питалъ склонность къ иночеству и, будучи отрокомъ, принялъ уже постриженіе въ Печерскомъ монастырѣ, недалеко отъ Нижняго-Новгорода. Но жажда уединенія побудила оставить его эту обитель, и Макарій, идя вверхъ по Волгѣ, пришелъ на мѣсто около слободы Рѣшмы. Здѣсь, въ нагорной возвышенности, на берегу Волги, онъ и основалъ обитель во имя Богоявленія Господня. Предполагаютъ, что это событіе произошло въ концѣ XIV вѣка. Многовѣковая исторія Рѣшемской обители представляетъ немало плачевныхъ страницъ. Въ смутное время Макаріевскій монастырь много претерпѣлъ отъ поляковъ, а въ послѣдующія времена ему много приходилось испытывать матеріальныхъ лишеній, но невидимое содѣйствіе преподобнаго ея основателя хранило монастырь. Въ началѣ уже настоящаго столѣтія, въ

стырь называется по занимаемому имъ мѣсту, которое было въ старину торговою площадью. Время основанія этой обители неизвѣстно. Полагаютъ, что монастырь основанъ былъ преп. Іоанномъ, желѣзноборовскимъ подвижникомъ. Сначала обитель была мужскою, а женской стала лишь съ 1759 года, когда въ Староторжскій монастырь переведены были инокини Зачатьевской

1901 году, Рѣшемскій мужской монастырь обращенъ былъ въ женскую обитель.

Въ настоящее время въ обители этой одинъ храмъ во имя Живоначальныя Троицы. Изъ мѣстнотимыхъ иконъ замѣчательны образъ Макарія Унженскаго и Казанская икона Божіей Матери. Обителью управляетъ игуменія.

Троицкій Бѣлбажскій монастырь, въ Макарьевскомъ уѣздѣ. Общежительный Бѣлбажскій монастырь находится въ 90 верстахъ отъ уѣзднаго города Макарьева и въ 30—отъ почтовой станціи въ селѣ Ковернинѣ. Расположена обитель близъ рѣчки Бѣлбажи, при Покровской слободѣ. Основана же она въ 1708 году, по волѣ императора Петра Великаго, съ миссіонерскою цѣлью. Строителемъ обители былъ инокъ Питиримъ, впоследствии нижегородскій архіепископъ. Лѣтъ 200 тому назадъ мѣсто, находящееся подъ монастыремъ, было покрыто глухими лѣсами, въ которыхъ жили по кельямъ на иждивеніи одного богатаго мѣстнаго жителя Артемія 30 монахинь-раскольниковъ. Въ числѣ ихъ была дочь этого Артемія старица Θεодора. Упомянутый инокъ Питиримъ вмѣстѣ съ обращеннымъ имъ изъ расколичества монахомъ Филаретомъ обратили всѣхъ этихъ монахинь въ православіе и на мѣстѣ ихъ поселенія основали Бѣлбажскую обитель. Этотъ монастырь много способствовалъ искорененію раскола въ своемъ краѣ. Подмонастырская слобода, состоящая изъ 300 человекъ, ранѣ бывшая приютомъ раскольниковъ, теперь состоитъ изъ однихъ православныхъ.

Въ Бѣлбажской обители три каменныхъ храма: холодный соборный Троицкій, теплая церковь въ честь Введенія во храмъ Богородицы и храмъ въ честь Нерукотвореннаго образа Спаса. Въ монастырѣ процвѣтаютъ ремесла. Есть ткацкая, швейная и башмачная мастерскія, а также школа для дѣвочекъ. Управляетъ обителью игуменія.

Троицкій монастырь, въ Галичскомъ уѣздѣ. Общежительная Троицкая обитель находится при селѣ Новомъ Теляковѣ, въ 40 верстахъ отъ уѣзднаго города Галича, на рѣкѣ Шаренгѣ. Основанъ монастырь въ 1874 году на средства помѣщицы Варенцовой. Сначала здѣсь была женская община, переименованная въ 1893 году въ монастырь. Въ обители одинъ храмъ во имя Пресвятой Троицы съ придѣломъ въ честь Θεодоровской иконы Божіей Матери. Управляетъ монастыремъ игуменія.

Успенскій монастырь, въ Кинешмѣ. Общежительная Успенская обитель находится въ самомъ городѣ Кинешмѣ. До 1764 года здѣсь былъ мужской монастырь, неизвѣстно кѣмъ и когда основанный. Сначала по его упраздненіи на мѣстѣ нынѣшней обители была богадѣльня, переименованная затѣмъ въ половинѣ XIX вѣка въ общину, а

послѣдняя въ 1896 году въ свою очередь была обращена въ монастырь. Въ обители одна деревянная церковь во имя Успенія Богоматери и св. Николая Чудотворца. Управляетъ обителью игуменія.

Курекая губернія.

Обителей мужскихъ 12, женскихъ 4.

Мужскія обители.

Бѣлогорская Николаевская пустынь, въ Судженскомъ уѣздѣ. Общжительный Бѣлогорскій монастырь находится въ 15 верстахъ отъ уѣзднаго города Суджи. Обитель расположена на высокой горѣ праваго берега рѣки Пела. Основанъ монастырь въ половинѣ XVII вѣка иноками Дивногорской Успенской въ Воронежской губерніи обители, которые скрывались здѣсь отъ татарскихъ набѣговъ. Управляетъ Бѣлогорской пустыню игуменъ.

Глинская Рождество-Богородичная пустынь, въ Путивльскомъ уѣздѣ. Эта обитель находится въ 12 вер. отъ г. Глухова, Черниговской губерніи, и въ 40—отъ Путивля и Рымьска. Расположенъ монастырь на правомъ берегу рѣчки Обесты, на красивомъ ровномъ мѣстѣ. Возникновеніе пустыни относятъ къ XVI столѣтію, по времени явленія чудотворной иконы Рождества Богородицы въ «бортномъ ухожьѣ», т. е. въ лѣсномъ урочищѣ, гдѣ пчеловоды выдалбливали дѣрвья для того, чтобы въ нихъ водились дикія пчелы. Въ этомъ же лѣсу когда-то добывали глину, а потомъ и урочище, а за нимъ и обитель, стала называться Глинскою.



Глинская пустынь, въ Путивльскомъ уѣздѣ.

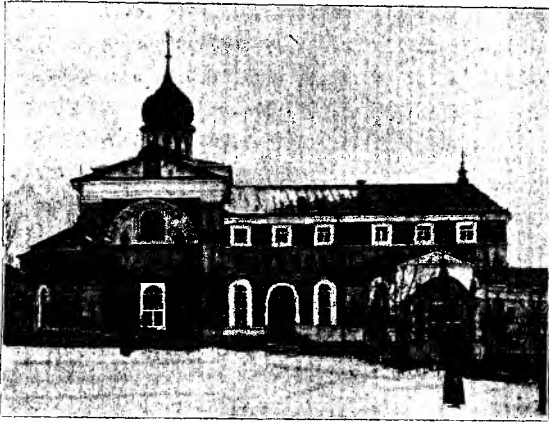

Успенскій храмъ въ Глинской пустыни.

Пустынно-Глинскій образъ Рождества Богородицы, обрѣтенный въ XVI вѣкѣ. Здѣсь же помѣщаются двѣ другія мѣстнотимыя иконы: чудотворная икона Нерукотвореннаго Спаса, писанная въ XVIII столѣтіи, и замѣчательный древній образъ св. Николая Чудотворца. Ежегодно въ обители совершаются крестные ходы: вокругъ монастыря во дни Преполовенія и 1 августа; 19 июля бываетъ крестный ходъ съ чудотворной иконой Богоматери въ городъ Глуховъ, гдѣ образъ остается до 2 августа, а въ этотъ день бываетъ крестный ходъ изъ города въ пустынь. 9 сентября крестное шествіе съ тѣмъ же образомъ направляется въ Влижній скитъ. Въ соборномъ монастырекомъ храмѣ погребенъ нетлѣнно почивающій возобновитель Глинской пустыни игуменъ Филаретъ, прославившійся въ С.-Петербургѣ въ 1821 году, какъ ревнитель православія въ извѣстномъ дѣлѣ библейскаго общества. При обители существуютъ домъ трудолюбія, больница и при ней пріютъ для увѣчныхъ и слабыхъ, гостинница и страннопріимный домъ для богомольцевъ. Влазъ города Путивля при монастырскихъ Сеймскихъ мельницахъ имѣется подворье съ домовымъ храмомъ во имя Архистратига Михаила и страннопріимный домъ для богомольцевъ. Управляетъ Глинскою пустыню архимандритъ. Прѣздъ въ обитель произво-

Въ монастырѣ четыре каменныхъ храма: соборный, въ честь Рождества Пресвятыя Богородицы, надъ святыми вратами обители, въ честь Иверской иконы Богоматери, теплая Успенская церковь и больничный храмъ въ честь Воздвиженія Креста Господня. Въ соборной церкви находится главная святыня пустыни—явленный



Рождество-Богородичный храмъ въ Глинск. пуст.

дится до платформы «Глинская пустынь» узкоколейного подъездного железнодорожного пути «Ворожба—Середина Буда» Московско-Кіево-Воронежской жел. дор. Платформа находится въ 7 верстахъ отъ монастыря.

Ближній скитъ при Глинской пустыни. Этотъ скитъ находится въ $\frac{1}{4}$ версты отъ Глинской Рождество-Богородичной пустыни. Въ скиту одинъ каменный храмъ, посвященный свв. Богоотцамъ Іоакиму и Аннѣ. Вблизи южной стороны церкви находится могила извѣстнаго Глинскаго подвижника и молитвенника Макарія, преставившагося въ 1864 году.

Спасо-Илюдоровскій скитъ при Глинской пустыни. Этотъ скитъ расположенъ среди лѣса, на берегу рѣки Обесты, въ 3 верст. отъ Глинской пустыни. Основанъ онъ въ память избавленія Государя

Императора Николая Александровича отъ опасности въ Японіи въ 1891 году. Наименованіе свое онъ получилъ отъ схи-архимандрита Ілюдора, на мѣстѣ пустынныхъ подвиговъ котораго и учрежденъ скитъ. Храмовъ два: во имя Нерукотвореннаго Спаса и во имя св. Крестителя и Предтечи Господня Іоанна.



Знаменскій монастырь, въ Курскѣ.

Знаменскій монастырь, въ Курскѣ. Необщезительная эта обитель находится въ самомъ городѣ Курскѣ, на Красной площади. Обитель расположена на высокой горѣ, при рѣкѣ Тускори. Основанъ этотъ монастырь въ 1612 году жителями Курска въ благодареніе Господу за избавленіе города отъ осады гетмана Жолкевскаго. Въ настоящее время Знаменскій монастырь служитъ архіерейскимъ домомъ для курскихъ архимонаховъ.

Въ обители два каменныхъ храма: соборный, въ честь иконы Знаменія Божіей Матери, и крестовая церковь во имя Трехъ Святителей. Въ соборномъ храмѣ помѣщается древняя чудотворная икона Богоматери Знаменская—Курская или Коренная, чудеснымъ образомъ явленная и обрѣтенная въ 1295 году.

Управляетъ обителью епархіальный курскій епископъ.

Знаменскій монастырь, въ Обояни. Эта обитель находится въ самомъ городѣ Обояни, надъ заливомъ рѣки Псла. Время возникно-

венія монастыря неизвѣстно, но обитель во второй половинѣ XVII столѣтія уже существовала. Управляетъ монастыремъ архимандритъ.

Коренная Рождество-Богородичная пустынь, въ Курскомъ уѣздѣ. Общезителная Коренная пустынь находится въ 27 верстахъ отъ Кур-

ска. Расположенъ монастырь на одномъ изъ нагорныхъ холмовъ праваго берега рѣки Тускори. По обѣимъ сторонамъ обители берегъ густо поросъ лѣсомъ. Монастырь этотъ основанъ въ концѣ XVI вѣка на мѣстѣ явленія иконы Знаменія Богоматери. Икону эту въ 1295 году нашелъ одинъ благоговѣйный мужъ у корня большого дерева. Когда образъ подняли, то сейчасъ же изъ этого мѣста истекъ ручей. Съ нѣсколькими товарищами человекъ этотъ устроилъ на мѣстѣ явленія иконы деревянную часовню. Объ явленіи образа узналъ рыльскій князь Шемяка, который велѣлъ перенести икону въ Рыльскъ, но икона чудеснымъ образомъ возвратилась обратно въ часовню. На мѣсто явленія образа часто приходилъ одинъ священникъ Боголюбъ. Однажды на него напали татары, вынесли образъ,



Знаменскій монастырь, въ Обухинѣ.

часовню сожгли, а икону раскололи на двѣ части, которыя бросили въ разныхъ мѣстахъ. Іерей долго пробылъ въ плѣну и, когда послѣ выкупа онъ вернулся на родину, то сталъ искать разсѣченный образъ и нашелъ его. И едва онъ сложилъ двѣ расколотыя его части, какъ икона соединилась и стала такою цѣлою, точно никогда и не была разсѣчена. Слава о чудесахъ отъ этого образа дошла до царя Θεодора Иоанновича, который велѣлъ для поклоненія принести образъ въ Москву и возобновить Курскъ, разрушен-

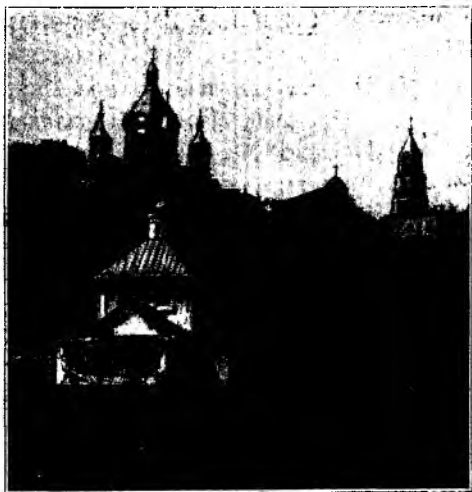

Коренная Рождество-Богородичная пустынь, въ Курскомъ уѣздѣ.

ный татарами. Послѣ торжественной встрѣчи иконы царь велѣлъ отнести образъ снова въ Курскъ и устроить на мѣстѣ его явленія обитель. Такъ возникла Коренная пустынь. Затѣмъ въ 1598 году икона Знаменія перенесена была, вслѣдствіе опасности отъ нападений, въ Курскъ и тамъ основанъ Знаменскій монастырь. Съ 1618 года въ Коренную пустынь ежегодно при громадномъ стеченіи паломниковъ приносится Курская икона Знаменія Богородицы.

Въ Коренной обители два каменныхъ храма: соборный, въ честь Рождества Богородицы, и въ честь образа Божіей Матери «Животный Источникъ».

Управляетъ Коренную пустыню игуменъ.

Молченскій Печерскій монастырь, въ Путивлѣ. Печерская обитель находится въ самомъ городѣ Путивлѣ. Въ настоящее время монастырь представляетъ очень красивую группу церковныхъ и другихъ строеній, почти все новѣйшей постройки, за исключеніемъ одного стариннаго зданія съ лѣвой стороны колокольни. Это древняя крѣпостная башня монастыря, считающаяся самымъ древнимъ зданіемъ во всемъ городѣ. Преданіе говоритъ, что здѣсь задолго еще до XV вѣка была обитель, въ которую въ началѣ XVI столѣтія перешли иноки изъ разоренной Молченской Софроніевой пустыни. Сюда же они принесли и явленный образъ Божіей Матери. Во время татарскихъ набѣговъ Молченскій монастырь хорошо защищенъ былъ своими крѣпкими твердынями. Лжедмитрій, овладѣвъ Путивлемъ, имѣлъ въ этой обители главную свою квартиру. Въ 1635 году монастырь прославленъ былъ явленіемъ въ немъ чудотворной иконы Богоматери Олигитрій. Въ Молченской обители два храма: лѣтній двухъэтажный, въ честь Рождества Богородицы, и зимняя трехпрестольная церковь, во имя Рождества Іоанна Предтечи. Въ ограды, въ одну линію съ гостинницей, есть часовня. Въ монастырѣ есть еще икона Жировицкой Божіей Матери. Управляетъ обителью архимандритъ.

Іоанновскій скитъ при Молченской пустыни.

Этотъ скитъ находится въ верстѣ отъ Молченской пустыни. Расположенъ онъ въ лѣсу, въ урочищѣ, называемомъ Городищемъ. Основанъ игуменомъ Палладіемъ въ 1891 году въ память избавленія Государя Императора Николая Алексан-

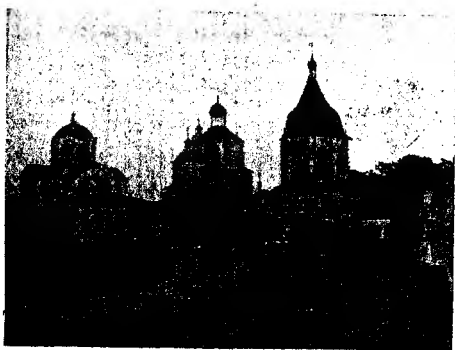

Молченскій Печерскій монастырь, въ Путивлѣ.

дровича отъ покушенія на него въ Японіи. Особенностью скита является то, что для удобнѣйшаго усовершенствованія духовнаго его иноковъ литургія совершается здѣсь только въ праздники, въ дни св. Іоанна Предтечи, въ воскресные дни и въ субботу. Въ прочіе дни служится только утреня, вечерня и повечеріе съ канонами. Другая особенность скитскаго устава заключается въ томъ, что женщины совершенно не имѣютъ въ него доступа. Только однажды въ году, 29 апрѣля, имъ разрѣшается входъ въ скитъ. Открытъ этотъ скитъ 25 сентября 1892 года. Въ этомъ же



Церковь во имя Казанской иконы Божіей Матери (надѣво) и соборъ во имя Рождества Божіей Матери въ Коренной пустыни.

году состоялось и освященіе скитскаго храма, посвященнаго Крестителю Господню. Главную святыню скита составляютъ двѣ мѣстными иконы Божіей Матери: «Одигитрія Донскія» и «Утоли моя печали».

Николаевскій монастырь, близъ Рыльска. Эта необщожительная обитель находится въ полуверстѣ отъ города Рыльска и въ 3 верстахъ отъ станціи Московско-Кіево-Воронежской жел. дор. того же имени. Время основанія монастыря неизвѣстно; въ первый разъ о немъ упоминается въ 1505 году.

Храмовъ въ обители четыре и всѣ они каменные: соборный, въ честь св. Николая Чудотворца, построенный въ половинѣ XVIII вѣка;

Крестовоздвиженская церковь, Троицкий храм и церковь въ честь Тихвинской иконы Богоматери. Ежегодно 6 мая изъ Рыльскаго монастыря совершается крестный ходъ на островъ близъ села Асмолова, въ 12 верстахъ отъ обители. Въ этомъ мѣстѣ явилась мѣстнотимая въ обители икона св. Николая Чудотворца. При монастырѣ существуетъ церковно-приходская школа, и есть для богомольцевъ гостинница.

Близъ монастыря лежитъ городище, въ которомъ находится искусственная пещера. Здѣсь былъ каменный скитокъ, теперь упраздненный. Управляютъ Рыльскою обителью игумень.

Путивльская Софроніева пустынь, въ Путивльскомъ уѣздѣ. Общежительный Софроніевъ монастырь находится въ 25 верстахъ отъ города Путивля. Тихо течетъ жизнь иноковъ Софроніевой пустыни. Самое положеніе обители среди вѣкового лѣса, величіе ея святынь,—явленной и чудотворной иконъ Божіей Матери,—строгое исполненіе монашескаго устава заставляютъ не только постоянныхъ обитателей пустыни, но и временныхъ ея посѣтителей-богомольцевъ, забыть міръ съ его суетными удовольствіями и житейскими заботами, побуждаютъ оставить землю и вознестись мыслями къ небу, пренебречь временнымъ и искать вѣчнаго. Точное исполненіе древняго аеонскаго устава, продолжительныя и умилительныя богослуженія, внятное и выразительное чтеніе, западающее въ душу стройное пѣніе иноковъ,—все это вызываетъ въ душѣ богомольца особое чувство горячей молитвы къ Богу.

Начало монастырской жизни въ этомъ мѣстѣ относятъ къ глубокой древности, чуть ли не ко времени первыхъ христіанъ на Руси. И это весьма возможно допустить, если взглянуть на заросшій полуостровъ среди глухого болота. Трудно найти въ этихъ мѣстахъ болѣе укромное, болѣе безопасное мѣсто отъ степныхъ ордъ, которыми кишѣла въ старину южная Русь. Тѣмъ не менѣе сохранились извѣстія, что татары не разъ разоряли Софроніеву пустынь. И иноки монастыря послѣ ряда погромовъ отъ татаръ и поляковъ въ 1605 году вынуждены были искать защиты за крѣпкими стѣнами Путивля. Возобновленіе Софроніевой пустыни относятъ къ 1653 году. Но обитель все же была въ зависимости отъ игумена Путивльскаго монастыря. Въ половинѣ же XVII столѣтія старцу Софронію удалось выхлопотать у патріарха Никона полную самостоятельность для своей пустыни. Этотъ же инокъ Софроній проявилъ удивительную энергію въ дѣлѣ строительства обители, и благодарные современники стали называть пустынь по его имени—Софроніевой. Это названіе сохраняется и доселѣ.

Въ Софроніевскомъ монастырѣ пять каменныхъ храмовъ: соборный, въ честь Рождества Богородицы, основанный въ 1405 году, въ честь Благовѣщенія Богородицы, Покровскій на святыхъ вратахъ обители, въ

честь Вознесенія Господня и, наконецъ, пещерная церковь въ честь Рождества Христова. Главную святыню обители составляетъ Молченская икона Божіей Матери. Этотъ образъ чудеснымъ образомъ явился въ 1405 году. Празднованіе иконѣ совершается 18 октября. Въ Софроніевой пустыни есть еще двѣ иконы Иверской Божіей Матери. Ежегодно въ день 29 апрѣля совершается крестный ходъ изъ пустыни въ верстѣ отъ обители скитъ Іоанна Предтечи въ память избавленія Государя Императора Николая Александровича отъ опасности въ Японіи. При Софроніевой обители существуютъ больница для монашествующихъ и богомольцевъ, гостинница, живописная мастерская, кирпичный заводъ и много хозяйственныхъ построекъ. Управляетъ пустыню архиман-

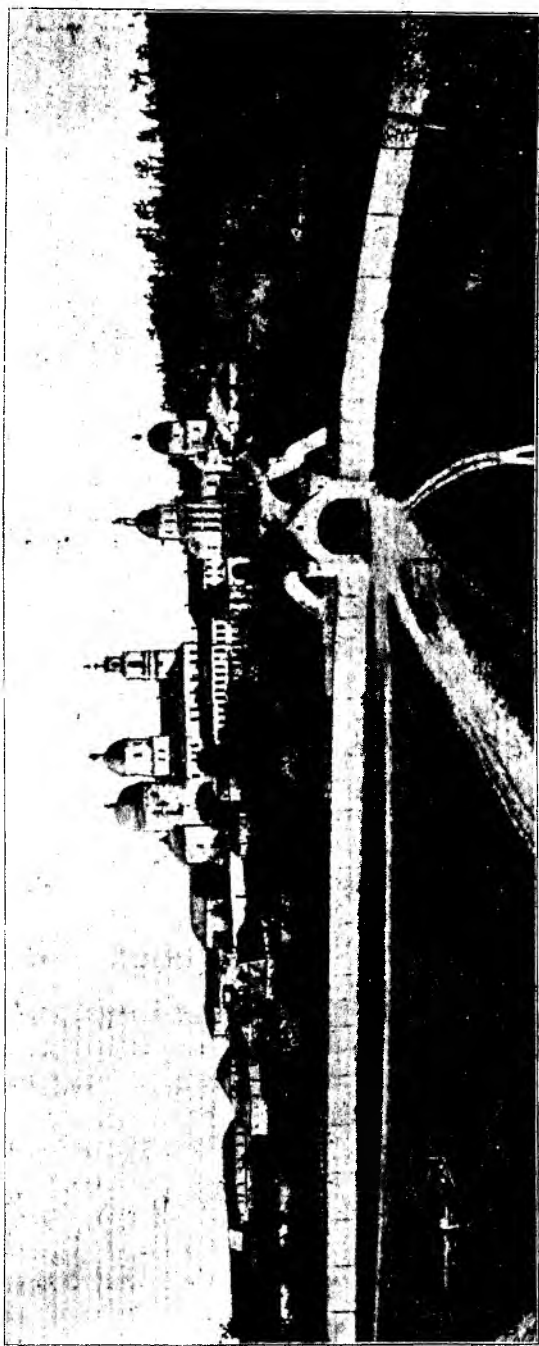

Софроніева пустынь, въ Путивльскомъ уѣздѣ.



Троицкій монастырь, въ Бѣлгородѣ.

дрить. Проѣздъ въ обитель: чрезъ городъ Путивль до станціи того же имени Кіево-Воронежской жел. дор.

Троицкій монастырь, въ Бѣлгородѣ. Необщезителная Троицкая обитель находится въ самомъ городѣ Бѣлгородѣ. Основанъ монастырь этотъ сравни-

тельно въ недавнее время, въ 1833 г., въ бывшемъ архіерейскомъ домѣ.

Въ обители два храма: соборный, въ честь Пресвятыя Троицы, и во имя св. Николая Чудотворца. Въ Николаевской церкви существуетъ придѣлъ во имя Страшнаго Суда. Подъ этимъ придѣломъ въ склепѣ покоится подъ спудомъ тѣло бѣлгородскаго епископа Іоасафа Горленко, преставившагося 10 декабря 1754 года и почитаемаго окрестными жителями. Главную святыню Бѣлгородскаго монастыря составляетъ находящаяся въ обители чудотворная икона св. Николая Чудотворца, именуемая «Ратнымъ»; образъ этотъ чудеснымъ образомъ явился въ селѣ Устиновкѣ. Ежегодно 5 мая икона носится въ крестномъ ходѣ въ это село, отстоящее въ 30 верстахъ отъ города. Для паломниковъ при обители есть гостинница. Управляетъ монастыремъ архимандритъ. Проѣздъ въ обитель—до города Бѣлгорода, станціи Курско-Харьково-Севастопольской желѣзной дороги.

Женскія обители.

Александро-Маріинская община, въ Шигровскомъ уѣздѣ.

Александро-Маріинская община находится при селѣ Ахтырскомъ. Сначала здѣсь существовала женская богадѣльня, которая въ 1905 году преобразована была въ общину.

Борисовская Тихвинская пустынь, въ Грайворонскомъ уѣздѣ. Необщезителная Тихвинская обитель находится въ слободѣ Борисовкѣ, Грайворонскаго уѣзда. Пустынь расположена на горѣ, при рѣкѣ Ворсклѣ. Основанъ монастырь въ 1714 году первымъ русскимъ фельдмаршаломъ графомъ Борисомъ Петровичемъ Шереметевымъ, владельцемъ Борисовки. Въ этой слободѣ царь Петръ Великій прожилъ около 6 недѣль. Графъ основалъ обитель въ честь Тихвинской иконы

Богоматери. Этотъ образъ составлялъ фамиліную цѣнность въ графской семьѣ, а монастырь основанъ былъ въ воспоминаніе о славной Полтавской побѣдѣ въ 1709 году. Предъ битвой графъ далъ обѣтъ въ случаѣ удачнаго исхода сраженія основать иноческую обитель. Сначала на мѣстѣ монастыря была лишь деревянная часовня, устроенная въ 1711 году, которая со временемъ обращена была въ церковь Тихвинской иконы Божіей Матери.

Въ настоящее время въ Тихвинскомъ монастырѣ имѣется три храма: каменный, въ честь Тихвинской иконы Богоматери, каменная же Преображенская церковь и деревянный больничный храмъ во имя св. Николая Чудотворца. Въ монастырѣ съ 1799 года находится считаемая чудотворною копія съ Тихвинской иконы Божіей Матери, сопровождавшая графа Шереметева во всѣхъ его походахъ. При обители существуютъ больница и церковно-приходская школа.

Управляетъ монастыремъ игуменія.

Проѣздъ въ этотъ монастырь—до станціи Весслая Лопань Курско-Харьково-Севастопольской желѣзной дороги, въ 28 верстахъ отъ обители.

Рождество-Богородичный монастырь, въ Бѣлгородѣ. Необщезителная Богородичная обитель находится въ самомъ Бѣлгородѣ. Когда и кѣмъ основанъ монастырь, неизвѣстно, но въ 1635 году онъ уже существовалъ. Въ этомъ году упоминается его строительница Парасковія. Главный монастырскій храмъ посвященъ Рождеству Пресвятыя Богородицы. Въ 1810 году въ этой обители жила на покаяніи царица Грузинская. Управляется обитель игуменією. Монастырь находится недалеко отъ городского вокзала Курско-Харьковской жел. дор.

Свято-Троицкій монастырь, въ Курскѣ. Необщезителная Свято-Троицкая обитель находится въ самомъ городѣ Курскѣ. Время основанія монастыря неизвѣстно, но въ 1623 году обитель эта уже существовала. Ранѣе монастырь находился на посадѣ, за большимъ старымъ острогомъ. Въ немъ была церковь Св. Троицы съ придѣломъ. Обновленія храма Воскресенія Христова. Въ 1869 году при обители учреждено женское училище для приготовленія дѣвочекъ къ поступленію въ епархіальное училище и гимназію. Управляетъ Свято-Троицкимъ Курскимъ монастыремъ игуменія.



Рождество-Богородичный монастырь, въ Бѣлгородѣ.

Городъ Москва.

Обителей мужскихъ 15, женскихъ 11.

Мужскія обители.

Богоявленскій монастырь. Эта обитель находится на Никольской улицѣ, въ Китай-городѣ. Начало монастыря относится къ первымъ временамъ Москвы, къ концу XIII вѣка. Основателемъ ея былъ сынъ св. Александра Невского святой Даниилъ, первый московскій великій князь. Иоаннъ Калита окончательно устроилъ этотъ монастырь и замѣнилъ деревянныя его постройки каменными. Однимъ изъ первыхъ настоятелей монастыря былъ Стефанъ, старшій братъ преп. Сергія Радонежскаго. Въ этой же обители принялъ иноческое постриженіе св. Алексій, московскій митрополитъ и чудотворецъ, который много способствовалъ благосостоянію Богоявленскаго монастыря. Во время нашествія Тохтамыша въ 1383 году, храмъ этой обители былъ зажженъ, по его повелѣнію, но Божественная сила сохранила церковь и обитель.

Въ обители три каменныхъ храма: соборная церковь, въ честь Богоявленія Господня, построенная въ концѣ XVII вѣка, храмъ въ честь Казанской иконы Богоматери и церковь подъ колокольнею, надъ святыми воротами, посвященная Нерукотворенному Спасу. Управляется обитель викарнымъ дмитровскимъ епископомъ.

Высокопетровскій монастырь. Небщежительная Высокопетровская обитель находится у Петровскихъ воротъ. Время ея основанія неизвѣстно. Лѣтописныя сказанія говорятъ, что въ XIV вѣкѣ этотъ монастырь былъ уже извѣстенъ. Основаніе обители приписывается князю Калитѣ, который устроилъ здѣсь церковь во имя Боголюбской Божіей Матери, послужившую затѣмъ основнымъ храмомъ монастыря. Но самая обитель устроилась уже при Дмитріи Донскомъ, послѣ возвращенія его съ Куликовской битвы. Первымъ игуменомъ былъ Иоаннъ, извѣстный тѣмъ, что онъ установилъ общежитіе монаховъ въ Москвѣ. Въ 1505 году обитель была перестроена и переименована въ Петровскую въ честь св. митрополита московскаго Петра, мощи котораго были передъ тѣмъ обрѣтены. Окончательное устроеніе обители совершилось при царѣ Петрѣ Великомъ, который въ 1690 году велѣлъ соорудить новый храмъ, вмѣсто древняго, надъ гробами убитыхъ его дядей Нарышкиныхъ и устроилъ третій храмъ во имя преп. Сергія Радонежскаго. Въ это же время сооружена была нынѣшняя колокольня съ кельями, и монастырь обнесенъ нынѣ существующими стѣнами.

Въ обители пять храмовъ: соборный, въ честь Боголюбской иконы

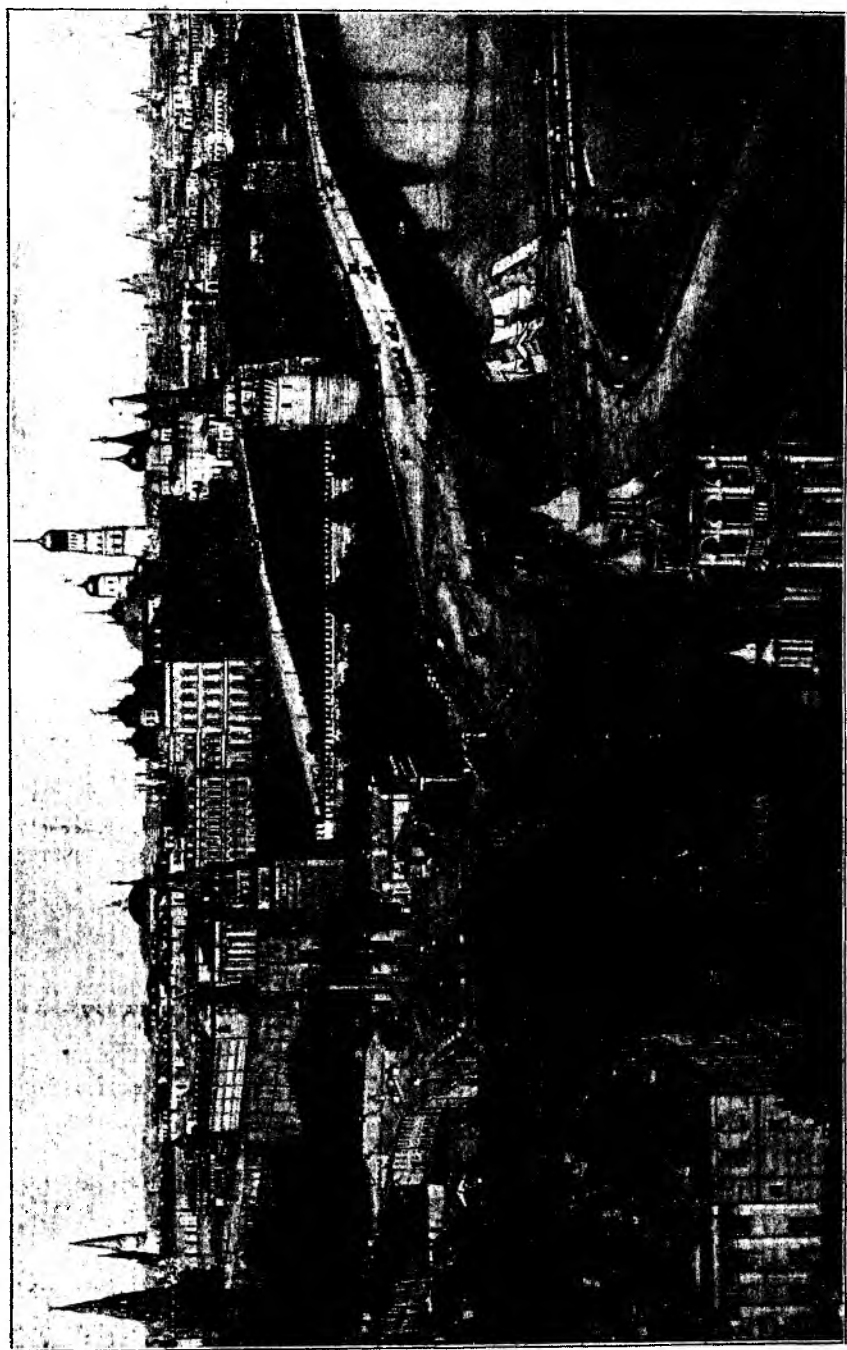

МОСКВА.

Богоматери, соборная церковь во имя св. Сергія Радонежскаго, храмъ во имя св. митрополита московскаго Петра, церковь въ честь Толгской иконы Божіей Матери и Покровскій храмъ въ колокольніѣ. Въ монастырѣ находятся слѣдующія замѣчательныя иконы: Боголюбская икона Богоматери, Влахернская икона Божіей Матери и Толгскій образъ Царицы Небесной. Управляетъ обителью архимандритъ.

Греческій Николаевскій монастырь. Необщезитительная Греческая обитель помѣщается на Никольской улицѣ. Впервые она упоминается въ лѣтописяхъ подъ 1390 годомъ. Исторически обитель становится известною со временъ Іоанна Грознаго. Раньше этотъ монастырь назывался «Николю Старымъ» и «Большими Главами». При царѣ Алексѣѣ Михайловичѣ обитель получила разрѣшеніе совершать богослуженія на греческомъ языкѣ, такъ какъ монастырь этотъ еще Грознымъ подаренъ былъ инокамъ Хилendarскаго Аеонскаго монастыря и въ немъ жили греческіе монахи. Въ Греческой обители пребывала три года икона Иверской Божіей Матери до перенесенія ея въ часовню. Хотя монастырь этотъ въ 1892 году и причисленъ къ синодальному вѣдомству, но остается попрежнему приписнымъ въ непосредственной зависимости отъ Аеонскаго Иверскаго монастыря.

Храмовъ два, и оба каменные: соборный двухэтажный, въ честь св. Николая Чудотворца и Успенія Богоматери, и во имя свв. Константина и Елены. Особеннымъ торжествомъ въ монастырѣ отличаются дни: вторникъ Свѣтлой седмицы, 9 и 21 мая, 15 августа, 17 сентября, 30 ноября и 6 декабря. Въ четвергъ на Страстной недѣлѣ совершается елѣосвященіе, а въ первый день св. Пасхи по восточному обычаю за вечерней читается Евангеліе на разныхъ языкахъ. Управляетъ обителью архимандритъ.

Даниловъ монастырь. На южной окраинѣ Москвы, въ 4 верстахъ отъ Кремля, вотъ уже 640 лѣтъ существуетъ одинъ изъ известнѣйшихъ русскихъ монастырей—Даниловъ. Обитель не славится обширными соборами, высокими колокольнями и многочисленною братіи, но зато известна каждому грамотному человѣку какъ ковчегъ, хранящій уцѣвленную святыню русской земли. Здѣсь похоронены дорогіе останки знаменитыхъ представителей литературы, поэзіи, музыки, бывшихъ въ то же время и истинными христіанами. Достаточно назвать имена Гоголя, Языкова, Венелина, Хомякова, кн. Черкаскаго, Рубинштейна и Самарина, чтобы понять, какое сокровище русской мысли, русской славы вмѣщаетъ въ своихъ стѣнахъ Даниловская обитель!

Монастырь этотъ ведетъ свою исторію отъ XIII вѣка. Онъ основанъ Данииломъ, сыномъ св. князя Александра Невскаго, въ 1272 г. Передъ своею смертію князь Даниилъ принялъ въ новопостроенномъ

своемъ монастырѣ схиму и завѣщаль похоронить себя не въ церкви, какъ князя и храмосоздателя, а внѣ ея, какъ простого монаха. Новосозданному монастырю пришлось просуществовать только пятьдесятъ съ лишнимъ лѣтъ; сынъ Данила князь Іоаннъ построилъ при своихъ княжескихъ палатахъ каменную Преображенскую церковь и,

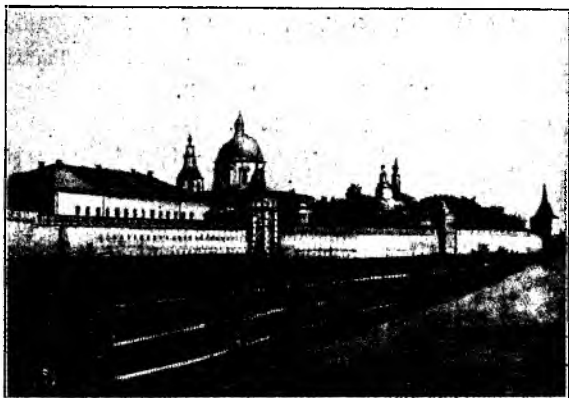

Даниловъ монастырь, въ Москвѣ.

учредивъ при ней обитель, перевелъ въ нее братію изъ Даниловскаго монастыря. Обитель была въ заустѣніи до 1560 года, когда Іоаннъ Грозный ее возобновилъ. Въ 1652 году обрѣтены были мощи св. князя Данила, и съ того времени онѣ почиваютъ въ соборномъ Троицкомъ храмѣ обители.

Въ обители три храма: во имя Живоначальныя Троицы, во имя св. отецъ семи вселенскихъ соборовъ и Покрова Богоматери и церковь во имя св. Симеона Столпника при больницѣ. Въ церкви семи вселенскихъ соборовъ находится древняя икона Богоматери Владимірская. Управляетъ монастыремъ викарный серпуховскій епископъ.

Донской монастырь. Донская обитель отстоитъ въ 4 верстахъ отъ Кремля. Расположенъ монастырь на просторной площади, близъ Калужской заставы, и обнесенъ толстой крѣпостной стѣной. Надъ всеми монастырскими зданіями величественно возвышается обширнѣйшій изъ всѣхъ монастырскихъ храмовъ Московской епархіи прекрасный пятиглавый соборъ въ честь Донской иконы Пресвятыя Богородицы.

Въ настоящее время Донской монастырь представляетъ собою въ общемъ одну изъ наиболѣе благоустроенныхъ обителей. Основанъ онъ былъ въ 1593 году въ память избавленія Москвы отъ нашествія крымскаго хана Казы-Гирея въ 1591 году. Монастырь расположенъ на томъ самомъ мѣстѣ, гдѣ въ обозѣ, или главномъ станѣ, русскихъ, ожидавшихъ врага, стояла походная церковь преп. Сергія, въ которой была поставлена икона Донской Богоматери послѣ того, какъ образъ этотъ обнесенъ былъ кругомъ городскихъ стѣнъ и стана. Сраженіе, длившееся послѣ этого въ теченіе всего дня, показало хану силу русскихъ, и онъ на другой день бѣжалъ. Въ Смутное время обитель была опустошена. Возстановленіе ея совершилось при царяхъ Михаилѣ Феодоровичѣ

и Алексѣй Михайловичъ, которые сдѣлали Донскую обитель «богомольемъ царей», такъ какъ въ монастырь этотъ совершались крестные ходы, въ которыхъ принимали участіе цари. Въ 1812 году обитель была разграблена французскими войсками. Въ стѣнахъ же этого монастыря во время чумы въ 1771 году убитъ былъ народною толпою архіепископъ Амвросій.

Въ Донскомъ монастырѣ семь каменныхъ храмовъ: соборный, въ честь Донской иконы Богоматери, построенный въ концѣ XVII вѣка; соборная же церковь въ честь Донской Богоматери, созданная въ 1593 г.; храмъ Срѣтенія Господня, церковь въ честь Архистратига Михаила, храмъ Тихвинской Богородицы, церковь во имя преп. Александра Свирскаго и церковь во имя св. Іоанна Златоуста.

Главную святыню Донской обители составляетъ икона Донской Воіей Матери. Образъ этотъ сопутствовалъ князю Дмитрію Донскому въ его походѣ противъ Мамаю. Всѣ русскіе цари XVII вѣка молились предъ этою иконою о дарованіи побѣдъ надъ врагами. Ежегодно 19 августа въ Донскую обитель совершается изъ Кремля крестный ходъ.

Въ ризницѣ обители хранятся золотые сосуды—даръ царя Арчила Имеретинскаго, Евангеліе вѣсомъ 11 фун. 33 зол.,—даръ Полунина 1688 года; Минея, данная обители царемъ Михаиломъ Ѳеодоровичемъ, печати 1621 года. Достопримѣчательностями Донской обители являются усыпальница и богатѣйшее кладбище монастыря, гдѣ погребено много отечественныхъ дѣятелей. Усыпальница находится подъ храмомъ; въ ней похоронены храмосоздатели и особые ревнители и благотворители монастыря. Кладбище же можетъ называться открытымъ музеемъ произведеній зодчества. Здѣсь немало работъ нашихъ и иностранныхъ знаменитостей, каковы Мартосъ, Витали, Рамазановъ, Пименовъ и другіе. Управляетъ Донскимъ монастыремъ намѣстникъ-архимандритъ.

Законоспасскій монастырь. Эта небогачительная обитель находится въ Китай - городѣ, на Никольской улицѣ. Время основанія ея неизвѣстно. При царѣ Михаилѣ Ѳеодоровичѣ обитель эта называлась Спасскимъ монастыремъ на «Никольскомъ Крестцѣ, на Пескахъ, на Старомъ мѣстѣ». Во время нашествія французовъ обитель сильно пострадала отъ непріятелей. Наименованіе Законоспасскаго монастыря этотъ получилъ потому, что находился за иконнымъ рядомъ, существовавшимъ до 1682 года на Никольскомъ Крестцѣ, гдѣ теперь Законоспасскія книжныя лавки.

Съ исторіей Законоспасской обители тѣсно связана исторія Славяно - Греко-Латинской академіи. Возникла она изъ существовавшей при царѣ Михаилѣ Ѳеодоровичѣ греко-латинской школы. Царь Алексѣй Михайловичъ учредилъ вмѣсто нея Славяно-Греко-Латинское училище,

поручивъ написать строителю обители Синеону Полоцкому уставъ его. Самое же училище открыто было греками, братьями Иоанникиемъ и Софроніемъ Лихудами въ 1686 году. Академія эта имѣла характеръ духовнаго учебнаго заведенія. Изъ стѣнъ ея вышли многіе просвѣщенные іерархи и проповѣдники. Изъ учениковъ этой академіи извѣстны: сатирикъ Кантемиръ, ученый и поэтъ Ломоносовъ. Въ 1814 году академія переведена была въ Троице-Сергіевскую лавру.

Въ Заиконоспасской обители два храма. Первый—соборный, каменный, во имя Богоматери «Всѣхъ Скорбящихъ Радости». Стѣны его внутри богато расписаны изображеніями событій Ветхаго и Новаго Заветовъ. Позади лѣваго клироса находится церковная каедрa въ формѣ «столпа», съ которой говорили рѣчи проповѣдники, іеромонахи, ректоры, наставники и воспитанники академіи. Вторая монастырская церковь посвящена Всемилостивому Спасу. Въ ней сохраняются частицы отъ камня, на которомъ возвѣстилъ Ангель Господень о Воскресеніи Христовомъ. Къ обители же приписанъ Владимірскій храмъ, находящійся у Никольскихъ воротъ, построенный въ 1692 году во имя Владимірской иконы Богоматери. Въ этомъ храмѣ замѣчательны иконы: Нерукотвореннаго Спаса, фряжскаго письма XVIII столѣтія, и списокъ съ Владимірскаго образа Божіей Матери. Ежегодно 21 мая въ этотъ храмъ совершается изъ Успенскаго собора крестный ходъ въ память избавленія Москвы отъ нашествія крымскаго хана Махметъ-Гирея. Ризница обители замѣчательна находящимся въ ней серебрянымъ вызолоченнымъ крестомъ, въ



Древняя соборная церковь Пресв. Богородицы въ Донскомъ монастырѣ.

которомъ помѣщается 420 частиць свв. мощей разныхъ угодниковъ. Въ Заиконоспасскомъ монастырѣ погребены строитель обители Симеонъ Полоцкій и основатель академіи Іоанникій Лихуда. Управляетъ обителью архимандритъ.

Златоустовскій монастырь. Эта обитель находится между Покровской и Мясницкой улицами, въ Златоустовскомъ переулкѣ. Основаніе ея относится къ XIV вѣку. Первые достовѣрныя свѣдѣнія объ этой обители начинаются съ 1479 года, когда царь Іоаннь III устроилъ въ монастырѣ главный храмъ во имя св. Іоанна Златоуста на мѣстѣ прежней деревянной церкви. Этотъ же царь соорудилъ въ обители и другой храмъ, во имя апостола Тимофея. Во время нашествія въ 1571 году крымскаго хана Девлетъ-Гирея обитель эта была сожжена, а въ Смутное время тяжело пострадала отъ поляковъ. Дальнѣйшая исторія ея полна всевозможными лишениями и бѣдствіями. Неоднократно пожары уничтожали и храмы, и строенія монастырскія, часто обитель испытывала матеріальную недостаточность, но милость Божія благоволила къ монастырю, а Вышній покровъ и заступленіе Богоматери сохранили и предали обитель. Въ 1848 году явила чудотворную силу, исцѣливъ больного холерою, находившагося на паперти Троицкаго храма этой обители икона Знаменія Божіей Матери. Съ этого времени Златоустовскій монастырь сталъ приходить въ цвѣтущее состояніе.

Въ обители четыре храма: соборный, во имя св. Іоанна Златоуста. Эта древняя церковь построена въ 1482 году; церковь Благовѣщенія; храмъ во имя Живоначальной Троицы и церковь въ честь свв. Захаріи и Елизаветы. Въ Златоустовскомъ монастырѣ находится чудотворная икона Знаменія Пресвятыя Богородицы. Образъ этотъ явился чудеснымъ образомъ въ Троицкомъ монастырскомъ храмѣ въ 1848 году. Управляетъ обителью архимандритъ.

Знаменскій монастырь. Монастырь этотъ находится на Старомъ Государевомъ дворѣ, въ Китай-городѣ, на улицѣ Варваркѣ. Основана обитель въ 1631 году, въ годъ кончины матери Михаила Ѳеодоровича. Раньше здѣсь была домовая церковь боярина Никиты Романовича Романова. Въ XVIII вѣкѣ обитель начала приходить въ упадокъ и разрушаться, а въ 1737 году истреблена была пожаромъ. Въ 1812 году имущество обители разграблено было непріятельскъ.

При монастырѣ находится палата бояръ Романовыхъ, въ которой въ 1596 году родился царь Михаилъ Ѳеодоровичъ. Основана эта палата въ половинѣ XVI вѣка.

Въ Знаменской обители одинъ храмъ, во имя Знаменія Божіей Матери; въ немъ помѣщается икона Знаменія Пресвятыя Богородицы, богато украшенная золотомъ и драгоценными камнями. Въ нижнемъ этажѣ

Знаменской церкви есть еще два престола: во имя преп. Сергія Радонежскаго и во имя св. Николая Чудотворца. Здѣсь обращать на себя вниманіе написанный въ фряжскомъ стилѣ конца XVIII вѣка образъ Страшнаго Суда Господня. Въ Знаменской же обители хранится и родовая икона бояръ Романовыхъ Знаменія Новгородской Богоматери, письма XVI столѣтія. Библиотека монастыря изобилуетъ старопечатными богослужебными и назидательными книгами, среди которыхъ замѣчательны Псалтирь, печати 1627 года, Жезль Правленія, 1666 года, Кормчая, 1653 года, и др. Управляетъ Знаменскимъ монастыремъ архимандритъ.

Никольскій Единовѣрческій монастырь. Эта общежительная обитель находится за Камерь-Коллежскимъ валомъ, вблизи Преображенской заставы. Сначала на этомъ мѣстѣ существовалъ Федосѣевскій безпоповщинскій Преображенскій богадѣльный домъ. 16 же мая 1866 года здѣсь открытъ монастырь. Въ Никольской обители находится древняя особо-чтимая икона св. Іоанна Предтечи. Образъ этотъ участвуетъ въ московскихъ крестныхъ ходахъ вмѣстѣ съ другими высокочтимыми святыми.

Въ Никольскомъ монастырѣ два каменныхъ храма: холодный, въ честь Успенія Богоматери, и теплая церковь, въ честь Воздвиженія Животворящаго Креста Господня. Ежегодно 9 мая и 15 августа вокругъ монастыря совершаются крестные ходы. Въ особомъ зданіи при монастырѣ помѣщена пожертвованная Хлудовымъ знаменитая Хлудовская библиотека, въ которой находится много древнихъ пергаментныхъ рукописей и старопечатныхъ книгъ. При обители существуетъ церковно-приходская школа. Управляетъ монастыремъ игуменъ.

Новоспасскій монастырь. Эта необщежительная обитель находится на Крутицкомъ холмѣ, въ Крутицкомъ переулкѣ. Монастырь расположенъ на берегу рѣки Москвы, въ мѣстности, извѣстной подъ именемъ «Крутицы». Окруженный высокою бѣлою стѣною съ башнями, издали по внѣшнему виду своему онъ похожъ на старинную крѣпость, но купола и кресты храмовъ указываютъ, что это мирное обиталище смиренныхъ инокъ. Эта обитель—древнѣйшая и одна изъ самыхъ достопримѣчательнѣйшихъ и благодѣнныхъ изъ находящихъся въ первопрестольной столицѣ. Основаніе монастыря приписывается Юрію Долгорукому и положено было на мѣстѣ Данилова монастыря, откуда при князѣ Калитѣ въ 1330 году онъ перенесенъ былъ на Боровицкій холмъ, гдѣ имъ устроена была Спасо-Преображенская церковь. Въ нашествіе Тохтамыша Новоспасская обитель опустошена была пожаромъ. На настоящее мѣсто монастырь перенесенъ при Іоаннѣ III и назывался «царскою комнатною пресловутою первостепенною обителью», а по новому мѣсту получилъ еще наименованіе Новоспасскаго. Въ Смутное время монастырь снова

подвергся разгрому. Въ XVIII столѣтїи Новоспасская обитель была царскимъ «богомольемъ», куда совершались царскіе «выходы». Въ этомъ же вѣкѣ Новоспасскій монастырь служилъ мѣстомъ заключенія для исправленія престарѣлыхъ преступниковъ, и сюда же отсылались мятежные стрѣльцы изъ Преображенскаго и Сыснкого приказовъ послѣ бунта 1690 года. Въ этой же обители содержался и знаменитый настоятель Троице-Сергіевской лавры архимандритъ Діонисій за исключеніе изъ требника въ молитвѣ на освященіе Богоявленской воды слова «огнемъ». За это опущеніе онъ признанъ былъ еретикомъ.

Въ Новоспасскомъ монастырѣ семь храмовъ: соборный, во имя Преображенія Господня, построенный въ 1497 году царемъ Іоанномъ III; церковь Покрова Пресвятыя Богородицы, построенная въ 1637 году царемъ Алексѣемъ Михайловичемъ; церковь во имя Знаменія Божіей Матери, созданная царемъ Михаиломъ Феодоровичемъ; храмъ во имя св. Николая Чудотворца; церковь Сергія Радонежскаго въ колокольнѣ, конца XVIII вѣка; храмъ св. Екатерины и церковь во имя св. Романа Сладкопѣвца. Послѣдній храмъ находится въ усыпальницѣ бояръ Романовыхъ, подъ соборомъ. Въ Преображенскомъ храмѣ находится чудотворный Нерукотворенный образъ Спаса, перенесенный, по указу царя Алексѣя Михайловича, изъ Вятки въ 1647 году. Икона эта послана была въ походъ противъ Степана Разина и въ 1671 году возвращена обратно въ обитель. Въ монастырской библиотекѣ сохранилось много рѣдкихъ рукописей, изъ которыхъ замѣчательны три Миней, написанныя скорописью 1571 года. Подъ сводами соборнаго храма находится усыпальница бояръ Романовыхъ, заключавшая въ себѣ 70 гробницъ; но послѣ 1812 года ихъ осталось только 28.

Ежегодно въ Новоспасскомъ монастырѣ совершаются крестные ходы въ понедѣльникъ и среду Свѣтлой седмицы вокругъ монастыря, въ пятницу Свѣтлой недѣли на колодезь и вокругъ обители, въ праздники Преполовенія и Происхожденія Честныхъ Древъ — на монастырскіе пруды и въ праздники Срѣтенія Господня, Благовѣщенія Пресвятыя Богородицы и въ недѣлю Вай—вокругъ обители. Управляетъ монастыремъ архимандритъ.

Покровскій монастырь. Эта необщезительная обитель находится за Землянымъ валомъ, у Покровской заставы. Монастырь этотъ называется еще обителью «на Убогихъ домѣхъ» или Божедомскою. До сооруженія на нынѣшнемъ мѣстѣ Покровскаго монастыря здѣсь, среди рощей и садовъ, на пустомъ полѣ, извѣстенъ былъ въ самомъ началѣ XVII вѣка «убогій домъ» за Таганскими, или Болванскими, воротами. Сюда свозились трупы, поднятыя въ окрестностяхъ города. Въ маѣ 1606 года конные стрѣльцы и толпа черни слѣдовали сюда за навозною

телѣгой, которую тащила кляча. Въ телѣгѣ лежалъ обнаженный и обезображенный трупъ молодого еще человѣка, который толпа провожала не молитвами и благословеніями, но ругательствами и проклятіями, потому что и сама Церковь предала его анаемѣ. Этого опальнаго везли изъ царскаго дворца, съ царскаго престола, въ смрадный ямникъ убогаго дома. Телѣга съ трупомъ не прошла въ ворота убогаго дома, такъ что мертвеца стащили съ телѣги и бросили въ ямникъ. Кто не узнастъ здѣсь Лжедмитрія, которому судьба не дала покоя даже въ могилѣ?.. Изъ нея тѣло его было въ скорости выкопано и отвезено въ подмосковское селеніе Котлы; тамъ его сожгли, а пепель выстрѣлили изъ пушки въ ту сторону, откуда пришелъ Лжедмитрій. А спустя шесть дней, какъ развѣянъ былъ прахъ самозванца, въ Москву принесены были изъ Углича мощи царевича Дмитрія, за котораго выдавалъ себя Гришка Отрепьевъ...

Вотъ какими событіями ознаменовано это урочище, гдѣ впоследствии устроена была обитель въ память Покрова Божіей Матери. Монастырь возникъ здѣсь въ 1635 году, по волѣ царя Михаила Ѳеодоровича, на мѣстѣ упомянутаго «убогаго» дома, куда на 7 недѣль послѣ Пасхи совершался крестный ходъ для отпращиванія соборной панихиды надъ умершими внезапно или насильственной смертью. Съ 1770 по 1772 годъ, во время чумной эпидеміи, въ Покровскомъ монастырѣ устроена была временная больница для чумныхъ. Въ 1812 году обитель была разграблена и опустошена. Возстановлена она была строителемъ Іоною въ 1815 году.

Въ Покровской обители два храма: соборный, во имя Воскресенія, и Покровская церковь. Этотъ храмъ построенъ въ 1655 году. При монастырѣ существуютъ церковно-приходская школа и богадѣльня. Управляетъ обителью архимандритъ.

Симоновъ монастырь. Если подъѣзжать къ Москвѣ по Курской, Нижегородской или Рязанской желѣзной дорогѣ, то, лишь на синевѣ горизонта станутъ загораться позлащенные солнцемъ кресты и главы безчисленныхъ храмовъ первопрестольной, впереди ихъ обрисовывается величественная колокольня Симонова монастыря. Днемъ ли, при солнечномъ блескѣ, ночью ли, при лунномъ свѣтѣ, подъѣзжать къ Москвѣ,—Симоновская колокольня, какъ бдительный исполинскій стражъ, прежде всего открывается взору путника. Стройность прямыхъ линий, возвышающихся къ небу на 47 сажень, съ горящимъ на главѣ крестомъ, внушаетъ религиозное благоговѣніе, и чѣмъ ближе подходить къ Симоновой обители, тѣмъ болѣе и болѣе богомолецъ проникается благоговѣйнымъ чувствомъ. Предъ нами встаетъ чудная и незабвенная пора нашей отечественной исторіи. Припоминаются великіе моменты изъ нашей исторической жизни: благословеніе преи. Сергіемъ Дмитрія Донскаго на битву съ Мамаемъ.

посылка съ княземъ двухъ иноковъ—витязей Осляби и Пересвѣта, припоминается также и жизнь тѣхъ князей и бояръ, которые, послѣ бурныхъ дней въ житейскомъ морѣ, нашли себѣ вѣчный пріютъ въ Симоновой усыпальницѣ...

Мѣстность, гдѣ стоитъ Симоновъ монастырь, настолько живописна, что по красотѣ можетъ сравниться только съ Воробьевыми горами. Крутой берегъ дѣвой стороны Москвы-рѣки, на которомъ построенъ монастырь, позволяетъ зрителю любоваться видомъ всей столицы. Многіе поэты и художники вдохновлялись этой мѣстностью. Она удалена отъ шумнаго города, окружена полями, рощами и насыщена чистымъ воздухомъ.

Первоначальное основаніе Симоновъ монастырь получилъ въ княженіе Дмитрія Донского. Возникла обитель при святителѣ митрополитѣ московскомъ Алексіи, по благословенію преп. Сергія Радонежскаго. Строителемъ монастыря былъ ученикъ преподобнаго св. Ѳеодоръ. Родился онъ въ городѣ Радонежѣ и во святомъ крещеніи получилъ имя Іоанна. Еще въ отроческомъ возрастѣ Іоаннъ лишился матери и остался на попеченіи отца, который вскорѣ началъ тяготиться мірской суетой и удалился въ Хотьковъ монастырь, откуда перешелъ скоро въ Богоявленскую обитель. Принявъ иночество, онъ всецѣло предался подвижнической жизни, сына же своего Іоанна привелъ въ обитель Живоначальныя Троицы и вручилъ его покровительству прославившагося уже тогда преп. Сергія. Преподобный приходился дядей Іоанну. Принявъ новаго инока, св. Сергій, провидя въ немъ великаго свѣтильника, предсказалъ ему славную будущность. При постриженіи въ иноческій чинъ Іоаннъ нареченъ былъ Ѳеодоромъ, и съ этихъ поръ, подражая учителю и настоятелю обители преп. Сергію, Ѳеодоръ безропотно проходилъ всѣ тяжелыя послушанія, проводя жизнь въ чистотѣ и смиреніи, постѣ и молитвѣ, стоя всегда со страхомъ Божиимъ въ церкви и посвящая весь свой досугъ чтенію святыхъ книгъ въ кельѣ.

Достигнувъ высокаго духовнаго совершенства, Ѳеодоръ получилъ откровеніе идти въ пустыню и основать обитель. Когда онъ повѣдалъ преподобному объ откровеніи, св. Сергій благословилъ Ѳеодора на новый подвигъ и далъ ему нѣсколько иноковъ, съ которыми Ѳеодоръ отправился. Онъ пришелъ на берегъ Москвы—рѣки, гдѣ и избралъ мѣсто для устроенія обители. Здѣсь онъ построилъ церковь во имя Рождества Пресвятыя Богородицы, собралъ иноковъ и установилъ чинъ общежитія по примѣру Троицкой обители. Святитель Алексій, митрополитъ московскій, назначилъ Ѳеодора игуменомъ новосозданной обители, а великій князь Дмитрій Іоанновичъ избралъ его своимъ духовникомъ. Обитель все болѣе и болѣе возрастала, и въ 1379 году монастырь былъ перенесенъ

на нынѣшнее его мѣсто. Святой же Ѳеодоръ вскорѣ посвященъ былъ въ архимандриты своей обители, а 1388 году—возведенъ въ санъ ростовскаго архієпископа. Но прежде, нежели оставить свою обитель, онъ озаботился устройствомъ Симонова монастыря. Преставился святитель въ 1394 году, 28 ноября.

Въ продолженіе слишкомъ пятивѣкового своего существованія Симонова обитель не разъ подвергалась различнымъ бѣдствіямъ: она испытала набѣги, разоренія и опустошенія отъ татаръ, поляковъ, междоусобицъ и отъ французовъ. Процвѣтаніе монастыря начинается послѣ 1812 года: стѣны его исправились, корпуса братскихъ келій были возобновлены, церкви обители богато украсились. Въ прошломъ столѣтіи Симоновъ монастырь достигъ наивысшей своей славы. Прославился онъ своимъ знаменитымъ напѣвомъ, сочиненнымъ іеромонахомъ Викторомъ. Начиная съ императора Николая I, восхищавшагося Симоновскимъ пѣніемъ, и кончая простымъ странникомъ, Симоновскій напѣвъ извѣстенъ всѣмъ по особому своему характеру.

Въ настоящее время въ Симоновомъ монастырѣ шесть храмовъ: въ честь Успенія Пресвятыя Богородицы, во имя Тихвинской иконы Божіей Матери, во имя Спаса Всемилостиваго, на западныхъ монастырскихъ вратахъ, во имя св. Николая Чудотворца, во имя преп. Александра Свирскаго и въ честь святыхъ, празднуемыхъ церковію въ день 30 августа. Послѣдняя церковь помѣщается на колокольнѣ. Управляетъ монастыремъ архимандритъ.

Спасо-Андроніевъ монастырь. Еще въ царствованіе Петра Великаго въ Москвѣ на рѣкѣ Яузѣ плавали струги, и «дѣдушка русскаго флота» открывалъ на этой рѣкѣ навигацію. Понятно, поэтому, что за триста лѣтъ до рожденія Петра Яуза была широка и глубока, а берега ея были покрыты густымъ лѣсомъ. Одинъ изъ крутыхъ береговъ Яузы, находящійся на четвертой верстѣ отъ Кремля, отличался особенной красотой. Онъ былъ виденъ изъ Кремля, и, въ свою очередь, вся Москва открывалась съ этого берега, какъ на ладони. Москвичи, въ знойные лѣтніе дни совершавшіе прогулки за рѣку Яузу, у протекавшаго здѣсь холоднаго источника, подъ названіемъ «Золотой рожокъ», отдыхали и освѣжались чистой и вкусной студеной водой и лакомились произраставшими въ этой мѣстности ягодами. Вотъ здѣсь-то, на лѣвомъ берегу рѣки Яузы, неподалеку отъ «Золотого рожка», и суждено было возникнуть обители во имя Всемилостиваго Спаса. Построеніе этой обители относится къ княженію Дмитрія Іоанновича и святительству Алексія митрополита, а поводомъ въ тому было чудесное спасеніе этого святителя отъ угрожавшей ему гибели въ волнахъ Черпаго моря лѣтомъ 1356 года, во время возвращенія его изъ Царьграда.

Въ 1354 году святитель Алексій по дѣламъ Церкви отправился въ Царьградъ, гдѣ, благополучно исполнивъ порученія, возложенныя на него княземъ и епископами, былъ возведенъ патріархомъ Филооємъ на всероссійскій митрополичій престолъ. При этомъ патріархъ благословилъ митрополита святою иконою Спаса Нерукотвореннаго. Возвращаясь изъ Царьграда въ Москву въ половинѣ августа мѣсяца, святитель испыталъ на морѣ страшную бурю, грозившую поглотить корабль и всѣхъ его пассажировъ. Казалось, уже не было спасенія. Корабельщики были въ отчаяніи; искусство ихъ оказалось безсильнымъ для спасенія погибавшихъ; паруса были изорваны въ клочки, мачты переломаны, канаты лопнули, якоря потеряны въ морской пучинѣ. Видя разверзающуюся пропасть гибели, готовую поглотить безпомощное судно, святитель обратился съ горячею молитвою къ Богу предъ бывшимъ при немъ образомъ Спасителя. Такъ нѣкогда святые апостолы, плывя по Геннисаретскому озеру, въ виду угрожавшей имъ гибели, обратились съ молитвою къ Тому, Кому и вѣтры, и море покоряются, какъ Своему Творцу и Вседержителю. Святитель молился съ своими спутниками:

— Господи, спаси, погибаемъ!

И Господь услышалъ ихъ молитву: 16 августа 1356 года корабль присталъ къ берегу. Тогда же святитель Алексій положилъ завѣтъ: въ благодарность за избавленіе отъ угрожавшей ему неминуемой смерти построить въ Москвѣ монастырь во имя Семилостиваго Спаса, празднуемаго въ день 16 августа.

По прибытіи въ Москву, святитель обратился за помощью по вопросу сооруженія обители къ великому свѣтилнику земли русской игумену Троицкой обители Сергію. Игуменъ согласился принять участіе въ постройкѣ и далъ въ строители монастыря Ученика своего Андроника. Святитель Алексій желалъ, чтобы, живя въ Кремлѣ, онъ не былъ лишенъ возможности ежедневно молиться, если не въ самой предположенной къ постройкѣ обители, то, по крайней мѣрѣ, на обитель, въ которой будетъ находится чудотворный образъ, спасшій его отъ смерти. По обзорѣнн московскихъ окрестностей, какъ самому святителю Алексію, такъ и преп. Сергію, а вмѣстѣ съ ними и строителю новаго монастыря Андроникъ, возлюбилось больше всѣхъ то именно мѣсто, на которомъ воздвигнутый ими монастырь стоитъ и понынѣ, вотъ уже болѣе пятисотъ лѣтъ. Первый храмъ въ обители созданъ былъ въ 1360 году, а игуменомъ былъ назначенъ ея строитель преп. Андроникъ, какъ достойный преемникъ иноческихъ подвиговъ своего великаго учителя, къ которому онъ еще въ юности пришелъ изъ города Ростова для воспріятія ангельскаго образа.

Чинъ въ новоустроенномъ монастырѣ, по примѣру обители Сергія, устанавливалъ былъ общежительный: общій для всѣхъ трудъ, общая тра-

пеза, безусловное послушаніе, совокупная молитва и единомысліе братской любви.

Въ первое же время по устроеніи обители преп. Сергій пришелъ порадоваться на дѣло рукъ ученика своего и такъ восхищенъ былъ образцовымъ порядкомъ жизни и богослуженія монастырскаго, что, ничего не сказавъ въ похвалу, только со слезами благословилъ это святое мѣсто, палъ на колѣни предъ пречистымъ образомъ и вознесъ къ Богу молитву:

— Господи! Призри съ небеси и виждь, и посѣти мѣсто сіе, ему же благоизволи создаться во славу святого Твоего имени.

Преподобный возвратился въ свою обитель, а св. Андроникъ, денно и ночью предаваясь неуспыннымъ трудамъ и духовнымъ подвигамъ, посвятилъ себя устроенію святой обители во славу Божию. Образцомъ трудолюбія его можетъ служить сохранившійся еще доселѣ святой колодезь, вырытый неустаннымъ трудомъ преподобнаго Андроника въ ста саженьяхъ отъ его обители.

Въ години страшныхъ испытаній, пережитыхъ Русью, и Спасо-Андроніева обитель подвергалась то набѣгамъ татаръ, то разоренію отъ поляковъ, то разгрому отъ французовъ. Грозное нашествіе Тохтамыша въ 1383 году едва въ конецъ не разорило обители, но Господь сохранилъ монастырь, и онъ снова возродился изъ пепла и груды развалинъ. Въ 1395 г. обители пришлось испытать великое горе: преставился первоначальникъ и строитель обители преп. Андроникъ, оплакиваемый всѣми, какъ пастырь добрый, трудолюбивый подвижникъ, постникъ и молитвенникъ за всѣхъ предъ Господомъ.

Дальнѣйшая исторія Спасо-Андроніева монастыря вся полна всевозможными бѣдствіями и лишеніями: неоднократно обитель была опустошаема и разграбляема, и лишь въ началѣ XIX столѣтія монастырь началъ приходить въ цвѣтущее состояніе. Въ Андроніевой обители четыре храма: соборный, во имя Нерукотвореннаго Спаса, построенный на мѣстѣ деревянной церкви, созданной св. Андроникомъ; храмъ во имя Архангела Михаила; церковь Рождества Пресвятыя Богородицы и храмъ въ честь св. Симеона, сродника Господня, находящійся въ колокольнѣ. Въ обители подъ спудомъ покоятся мощи преп. Андроника, основателя монастыря, и въ той же ракъ почиваютъ честные останки св. Саввы, премника св. Андроника и второго игумена монастыря. Въ соборномъ храмѣ находится главная святыня Андроніевой обители—образъ Нерукотвореннаго Спаса, привезенный митр. Алексіемъ изъ Царьграда и данный обители при ея основаніи. Богатая ризница монастыря изобилуетъ многими старинными вещами и церковною утварью XV—XVII вѣковъ.

Управляетъ обителью архимандритъ.

Срътенскій монастырь. Эта необщежительная обитель находится въ Бѣломъ городѣ, на улицѣ Срътенкѣ. Въ давнее время на этомъ мѣстѣ было такъ называемое «Кучково поле», гдѣ казнили преступниковъ. Въ концѣ XIV столѣтія здѣсь выстроили церковь во имя Маріи Египетской. Во время нашествія въ 1395 году на Москву Тамерлана изъ Владиміра принесена была чудотворная икона Владимірской Божіей Матери. Образъ встрѣченъ былъ на Кучковомъ полѣ. Вскорѣ же послѣ этого Тамерланъ, утраченный видѣніемъ, оставилъ Москву. Въ ознаменованіе этого чудеснаго избавленія столицы и Россіи отъ полчищъ страшнаго завоевателя великій князь Василій Дмитріевичъ построилъ на мѣстѣ встрѣчи образа каменную церковь въ честь Владимірской Богоматери и при ней обитель, названную Срътенскимъ монастыремъ.

Въ настоящее время въ этой обители три храма: каменный, въ честь иконы Владимірской Божіей Матери, церковь во имя св. Маріи Египетской съ придѣломъ во имя Срътенія Господня и храмъ въ честь св. Николая Чудотворца. Ежегодно 26 августа изъ Успенскаго собора совершается крестный ходъ въ Срътенскій монастырь. Праздники въ этой обители слѣдующіе: 2 февраля, 1 апрѣля, 23 іюня, 26 августа, въ недѣлю Всѣхъ Святыхъ и 6 декабря. Управляетъ Срътенскимъ монастыремъ архимандритъ.

Чудовъ монастырь. Эта обитель находится въ Кремлѣ, на Царской площади, на мѣстѣ прежде бывшаго здѣсь двора для пословъ изъ Золотой Орды. Основанъ монастырь въ 1365 году святителемъ Алексіемъ, митрополитомъ московскимъ. Поводомъ къ созданію этой обители послужило чудесное исцѣленіе отъ слѣпоты жены хана Джанибека Тайдулы. Исцѣленіе даровано было ей по молитвѣ святителя Алексія, и благодарная Тайдула подарила св. Алексію упомянутый дворъ ханскихъ намѣстниковъ. Святитель же вмѣсто этого двора, въ память чудеснаго исцѣленія, въ сентябрѣ мѣсяцѣ 1365 г. въ день чуда Архистратига Михаила, устроилъ деревянную церковь въ память чуда Архистратига Божія, бывшаго въ Колоссахъ. Съ этого времени положено было начало Чудову монастырю. Первыми иноками его были вызванные монашествующіе изъ Сергіевой обители. Во время нашествія Тохтамыша Чудова обитель была разорена, сожжена и разграблена. Великій князь Дмитрій Донской, возобновившій опустошенный городъ, возстановилъ и эту обитель. Спустя 60 лѣтъ послѣ кончины св. Алексія въ Чудовомъ монастырѣ открыты были его мощи. Въ 1493 и 1547 годахъ обитель эта была опустошена пожарами. Послѣ бѣдствій Смутнаго времени Чудовъ монастырь въ XVII вѣкѣ достигаетъ высшаго процвѣтанія и получаетъ названіе «Великой лавры». Патріархъ Филаретъ Никитичъ основалъ при немъ греко-латинское училище, называвшееся «патріаршей школой». Въ 1812 году

обитель снова была разграблена, а святыни ея подвергнуты поруганію. Алтарь соборной церкви превращенъ былъ въ спальню маршала Даву. Мощи св. Алексія были выброшены изъ раки.

Чудовъ монастырь вызываетъ много историческихъ воспоминаній. Здѣсь патриархъ Филаретъ Никитичъ крестилъ будущаго царя Алексія Михайловича въ 1629 году; въ 1672 году патриархъ Пытримъ крестилъ въ этой обители Петра Великаго. Въ 1818 году здѣсь совершено крещеніе императора Александра II. Въ Чудовомъ монастырѣ постриженъ былъ насильно въ иночество царь Василій Ивановичъ Шуйскій. Поляки заморили въ темницѣ этой обители голодомъ патриарха Гермогена. Въ Чудовомъ же монастырѣ жилъ Максимъ Грекъ, вызванный великимъ княземъ Василіемъ Ивановичемъ для исправленія церковно-богослужебныхъ книгъ;

здѣсь производилось исправленіе книгъ при патриархѣ Никонѣ. По сказанію, изъ Чудовой обители бѣжалъ послышникъ Гришка Стрепьевъ, Лжедмитрій Первый.

Въ обители четыре храма: во имя чуда Архангела Михаила — трехъэтажная церковь, построенная на мѣстѣ деревяннаго,



Чудовъ монастырь, въ Москвѣ.

а потомъ каменнаго храма, созданныхъ св. Алексіемъ. Храмъ этотъ построенъ въ 1501 году, а въ 1779 г. былъ возобновленъ при митрополитахъ Платонѣ, Филаретѣ, Леонтіи и Сергіи, съ сохраненіемъ стили; вторая монастырская церковь посвящена святителю Алексію. Построенная въ 1680 году, она замѣчательна тѣмъ, что сюда изстари не допускались женщины; это правило сохраняется и до настоящаго времени. Третій храмъ во имя Благовѣщенія Пресвятыя Богородицы построенъ въ 1501 г. Четвертая церковь посвящена св. апостолу Андрею Первозванному. Въ храмѣ св. Алексія хранятся мощи этого святителя, перенесенныя сюда въ 1686 году изъ храма въ честь чуда Архистратига Михаила. Изъ иконъ замѣчательнъ образъ св. Николая Чудотворца, находящійся въ Благовѣщенской церкви. Икона эта чтится московскими жителями, какъ чудотворная. Въ Алексіевскомъ храмѣ замѣчательна икона св. Алексія, писанная на верхней доскѣ его гроба.

Ежегодно 5 октября, въ день памяти святителей и чудотворцевъ Петра, Алексія, Ионы и Филиппа, изъ Чудова монастыря совершается крестный ходъ въ Успенскій соборъ въ Кремль. Въ Чудовой обители много рѣдкихъ предметовъ. Въ Алексѣевской церкви подлѣ раки святителя хранится его облаченіе, сдѣланное въ восточномъ вкусѣ, — подарокъ испѣлонной Тайдулы. Въ ризницѣ монастыря обращаетъ на себя вниманіе Евангеліе, переведенное святителемъ Алексіемъ съ греческаго языка на славянскій, и при немъ — его завѣщаніе. Въ библиотекѣ изъ рукописей замѣчательно «Слово объ антихриствъ св. Ипполита, папы Римскаго», относящееся къ XII вѣку. Въ Чудовомъ монастырѣ нашель свое упокоеніе послѣдній казанскій царь, въ крещеніи Симеонъ, погребенный здѣсь въ 1565 году. Здѣсь же похороненъ современникъ патріарха Никона, справщикъ книгъ Елифаній Славянецкій. Управляетъ обителью намѣстникъ-архимандритъ.

Женскія обители.

Алексѣевскій монастырь. Эта обитель находится на Красносельской улицѣ, близъ Краснаго Пруда. Исторія Алексѣевского монастыря относится къ отдаленному времени, когда близъ каменнаго теперешняго моста были поемные дуга, а вокругъ того мѣста, гдѣ теперь храмъ Спасителя, существовали огороды и монастырскіе сады. Два находившихся недалеко одинъ отъ другого женскихъ монастыря связаны съ именемъ святителя Алексія, митрополита московскаго. Первоначально имъ основанъ былъ Зачатьевскій Алексѣевскій, донинѣ существующій на улицѣ Остожонкѣ, и другой Алексѣевскій монастырь, на томъ мѣстѣ, гдѣ теперь храмъ Спасителя. И та, и другая обитель сначала не различались, а назывались Зачатьевской и Алексѣевской по престоломъ церкви. Побужденіемъ къ основанію обители была просьба родныхъ св. Алексія, чтобы онъ успокоилъ своихъ сестеръ Евпраксію и Іуліанію, которыя тяготились жизнью въ міру и желали посвятить себя на служеніе Богу. Устраивая обитель, святитель Алексій написалъ для нея уставъ, которымъ предписывалось, кромѣ обычнаго поста и молитвъ, трудъ, нестяжательность, отреченіе отъ своей воли и безусловное послушаніе. Дальнѣйшая исторія обители говоритъ, что монастырь подвергался разгрому отъ неприятелей, въ 1445 году стѣны его повреждены были землетрясеніемъ, неоднократно обитель опустошала пожары. Наконецъ, послѣ пожара, истребившаго монастырь въ 1547 году, обитель при великомъ князѣ Василю Ивановичѣ перенесена была ближе къ Кремлю, на «Чертолье», гдѣ нынѣ храмъ Христа Спасителя. Послѣ нашествія Наполеона въ 1812 году Алексѣевской обители, испытавшей всю тяжесть поприатель-

скаго насплія, пришлось перенести новое лишеніе. Въ 1836 году получено было извѣстіе въ обители о перенесеніи монастыря на окраину города. Причиной такого распоряженія было то, что мѣсто монастыря избрано было для сооруженія храма Спасителя. Алексѣевская же обитель пере-



Алексѣевскій монастырь, въ Москвѣ.

ведена была въ Красное село, къ Крестовоздвиженской церкви, гдѣ она существуетъ и доселѣ. Въ настоящее время Алексѣевскій монастырь считается однимъ изъ благоустроенныхъ. Онъ обстроился каменными корпусами келій, трапезной и разными служебными мастерскими и имѣетъ четыре богатыхъ храма. Первый—соборная церковь во имя Воздвиженія Креста Господня; второй храмъ посвященъ св. Алексію, человеку Божию; третій теплый, при монастырской больницѣ, во имя св. Архангела Михаила, и четвертая церковь при усыпальницѣ, во имя Всѣхъ Святыхъ. Изъ прежняго Алексѣевского монастыря во вновь устроенную обитель перенесены мѣстнотимыя иконы Богоматери Грузинская и Цѣлительница и образъ свв. Кирика и Іудиты. При обители существуютъ богадѣльня, больница для инокинь и училище для дѣвочекъ. Управляетъ монастыремъ игуменія.

Владычне-Покровская община. Эта община находится у Покровскаго моста. Учреждена она въ 1869 году игуменіей Серпуховскаго Владычнаго монастыря Митрофаніей. Въ 1870 году общину эту приняла подъ свое покровительство императрица Марія Теодоровна. Въ общинѣ одинъ храмъ, посвященный Покрову Пресвятыя Богородицы. Церковь эта построена въ 1619 году. При общинѣ существуютъ слѣдующія учрежденія: пріютъ для дѣвочекъ-сиротъ, шестиклассная школа, фельдшерскіе курсы, школа шелководства, лечебница и аптека и домъ призрѣнія для престарѣлыхъ инокинь и сестеръ милосердія. Управляетъ общиной игуменія.

Вознесенскій монастырь. Едва только обозрѣватель и поклонникъ московскихъ святынь пройдетъ Спасскія ворота Кремля, осѣняя себя крестнымъ знаменіемъ предъ чудотворною иконою Христа Спасителя, какъ предъ нимъ встанутъ стѣны Вознесенскаго монастыря, расположеннаго въ Кремлѣ, на Вознесенской площади. Исторія Вознесенскаго мо-

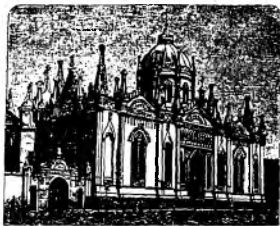

Вознесенскій мон., въ Москвѣ.

Эта боголюбивая княгиня имѣла особое пожеланіе о благолѣпнн храмовъ Божіихъ и немало содѣйствовала ихъ построению и украшенію. Къ Вознесенскому же монастырю она приложила все свое благочестивое рвеніе: выстроила его, украсила святыми иконами и одарила богатою утварью. Особенно тщательно былъ исполненъ и благолѣпно украшенъ храмъ во имя Вознесенія Господня. Къ построенію Вознесенской обители княгиню побудило то обстоятельство, что, овдовѣвъ, она возымѣла непреклонное желаніе воспринять иночество и удалиться въ монастырь, чтобы остатокъ дней своихъ посвятить всецѣло на служеніе Богу. При постриженіи княгиня получила имя Евфросиніи. Въ 1407 году она преставилась ко Господу. Тѣло ея предано было землѣ въ новосозданной ею обители, въ соборной церкви. Православная церковь причислила ее къ лику святыхъ, и свв. мощи Евфросиніи почиваютъ подъ спудомъ въ соборномъ монастырскомъ храмѣ, въ богато

настыря ведетъ начало со временъ княженія великаго князя Дмитрія Донскаго и неразрывно связана со многими событіями изъ жизни московскаго Кремля. Пожары, голодь, бунтъ, морь, нашествіе враговъ,—все касалось инокинъ этой обители: онѣ переживали всѣ скорби и радости Кремлевской жизни.

Основана обитель супругой Дмитрія Донскаго, княгиней Евдокіей Димитріевной, въ 1389 году.

имѣла особое пожеланіе о благолѣпнн храмовъ Божіихъ и немало содѣйствовала ихъ построению и украшенію. Къ Вознесенскому же монастырю она приложила все свое благочестивое рвеніе: выстроила его, украсила святыми иконами и одарила богатою утварью. Особенно тщательно былъ исполненъ и благолѣпно украшенъ храмъ во имя Вознесенія Господня.



Вознесенскій мон., въ Москвѣ.—1. Настолт. икон. Евгенія.—2. Соборн. храмъ.—3. Рака преп. Евфросиніи.—4—5. Изъ древност. обители: а) плащаница, работы XVII в.; б) шитая шелкомъ Смоленская икона Б. М., работы 1630 г.

украшенной ракъ. Съ тѣхъ поръ великіе князья и цари московскіе избрали Вознесенскую церковь усыпальницей своихъ супруговъ, дочерей, матерей и вообще ближайшихъ родственницъ.

За время своего пятивѣкового съ лишнимъ существованія Вознесенская обитель претерпѣвала всевозможныя несчастія и лишенія: неоднократно пожары опустошали монастырь, и въ особенности храмъ соборный часто страдалъ отъ огненной стихіи. Нашествіе французовъ въ 1812 году сопровождалось поруганіемъ и этой обители, которое было такъ тяжело, что въ 1814 году Вознесенскій храмъ былъ заново освященъ.

Въ Вознесенскомъ монастырѣ три каменныхъ храма: соборный Вознесенскій, во имя преп. Михаила Малвина и теплая церковь въ честь св. великомученицы Екатерины. Въ день отданія Пасхи, послѣ поздней литургіи, совершается обнесеніе плащаницы кругомъ соборнаго храма. Въ первое же воскресенье послѣ недѣли Всѣхъ Святыхъ, въ память о пожарѣ въ обители въ 1737 году, совершается празднество въ честь иконы Богоматери <Неопалимая Купина>. Предъ позднею литургіею въ это воскресенье внутри обители совершается крестный ходъ.

Ризница обители, находящаяся надъ придѣльнымъ Успенскимъ храмомъ Вознесенскаго собора, заключаетъ въ себѣ много утвари и драгоценныхъ вкладовъ царей и царицъ. Всѣ эти вклады относятся главнымъ образомъ къ XVII столѣтію и состоятъ большею частью изъ вещей, употребляемыхъ при богослуженіи. Изъ нихъ особенно замѣчательны два Евангелія, 1681 и 1698 годовъ, на александрійской бумагѣ, украшенные серебромъ, жемчугомъ и драгоценными камнями. Управляетъ Вознесенскимъ монастыремъ игуменія.

Всѣхсвятскій Единовѣрческій монастырь. Всѣхсвятская общежительная обитель расположена по Владимірскому шоссе, за Рогожской заставой. Учреждена она въ 1862 году, а окончательное устроеніе ея совершилось въ 1866 г. Въ этомъ монастырѣ два храма: во имя Всѣхъ Святыхъ и двухъэтажная церковь, посвященная Покрову Богоматери и св. Николаю Чудотворцу. Управляетъ обителью игуменія.

Зачатіевскій монастырь. На разстояніи одной версты къ юго-западу отъ Кромля, недалеко отъ Москвы-рѣки, существуетъ обитель, первоначально построенная московскимъ митрополитомъ св. Алексіемъ. Побужденіемъ къ созданію имъ этой обители было то, что двѣ сестры этого святаго, Евпраксія и Іудіанія, пожелали посвятить себя на служеніе Господу и просили св. Алексія быть покровителемъ на избираемомъ ими поприщѣ. Въ первое же время новопостроенная обитель наполнилась подвижницами, желавшими оставить міръ и принять ангельскій чинъ,—ихъ было числомъ девяносто. Первой ихъ начальницей

была Гуліанія; сестра же ея была достойной сотрудницей. Сначала Зачатьевская обитель находилась на мѣстѣ существовавшего до пожара 1547 года Алексѣевского монастыря, переведеннаго тогда на мѣсто, гдѣ нынѣ возвышается храмъ Христа Спасителя. Въ 1514 году Зачатьевскій монастырь переведенъ былъ ближе къ Кремлю. Въ Смутное время обитель эта сожжена была поляками. Въ 1812 году монастырь тяжело пострадалъ отъ французскихъ войскъ.

Тенерь въ обители три храма. Соборный посвященъ Рождеству Богородицы. Эта камнная церковь создана въ 1807 году и построена въ готическомъ стилѣ. На хорахъ въ этомъ храмѣ существуетъ придѣлъ во имя Зачатія св. Анны. Второй храмъ посвященъ Сошествію Святаго Духа на апостоловъ. Третья церковь находится надъ вратами обители. Она посвящена иконѣ Нерукотвореннаго Спаса и создана въ 1696 году. Въ Зачатьевской обители находятся двѣ мѣстнотчимыя иконы Божіей Матери—«Милующая» и «Неопалимая Купина». При монастырѣ существуетъ богадѣльня для престарѣлыхъ инокинь. Управляетъ монастыремъ игуменія.

Ивановскій монастырь. Общежительная Ивановская обитель находится близъ улицы Солянки, въ Ивановскомъ переулкѣ. Время возникновенія ея неизвѣстно, но въ XVI вѣкѣ она становится уже извѣстною. Неоднократно монастырь этотъ тяжело страдалъ отъ пожаровъ, одно время (въ 1813 г.) былъ упраздненъ. Возстановленіе его совершилось въ половинѣ XIX столѣтія. 19 октября 1879 года состоялось освященіе возобновленной обители.

Ивановская обитель извѣстна въ нашей исторіи, какъ мѣсто заточенія царственныхъ узницъ. Здѣсь пребывали въ заточеніи супруга Василія Шуйскаго, царица Марья Петровна, супруга сына Іоанна Грознаго царевича Іоанна, Пелагія Михайловна, также томилась въ Ивановскомъ монастырѣ. Княжна Августа Тараканова, въ вночествѣ Досіея, также скончала свои дни въ ссылкѣ въ этой обители.

Въ Ивановскомъ монастырѣ два храма: соборный, въ честь Усѣкновенія честныхъ главы Іоанна Крестителя, и больничная церковь, посвященная памяти прав. Елизаветы. Въ соборномъ храмѣ помѣщается древній чудотворный образъ св. Іоанна Предтечи. При монастырѣ существуютъ иконописная мастерская и ясли для дѣтей. Около станціи Николаевской желѣзной дороги Химки находится въ московскомъ уѣздѣ монастырскій хуторъ «Чернецово». При немъ деревянный храмъ во имя преп. Сергія Радонежскаго. Здѣсь же существуетъ церковно-приходская школа. Управляетъ Ивановскою обителью игуменія.

Никитскій монастырь. Необщежительная Никитская обитель находится на Большой Никитской улицѣ. Обитель эта устроена была

дѣдомъ царя Михаила Теодоровича, бояриномъ Никитою Романовымъ, въ 1582 году. Сначала на мѣстѣ обители находилась церковь св. великомученика Никиты. Въ концѣ XVII вѣка обитель тяжело пострадала отъ пожара, но особенное бѣдствіе она испытала въ 1812 году. Непріятельскія войска совершенно опустошили монастырь. Стѣны его и строенія сгорѣли, и отъ монастыря осталась только церковь св. Дмитрія Солунскаго. Обитель послѣ этого не имѣла средствъ къ восстановленію и была предназначена уже къ упраздненію, но частныя пожертвованія помогли дѣлу возобновленія монастыря, и къ половинѣ XIX столѣтія обитель снова устроилась.

Въ Никитскомъ монастырѣ три храма: во имя св. великомученика Никиты, построенный въ XVI вѣкѣ; храмъ во имя св. великомученика Дмитрія Солунскаго и церковь надъ колокольнею, около свв. вратъ обители. Въ воротахъ монастыря въ 1877 году устроена теплая часовня во имя св. великомученика Никиты. На хуторѣ близъ деревни Катюшки, по Савеловской жел. дор., существуетъ храмъ во имя преп. Серафима Саровскаго, устроенный въ 1904 году, и церковно-приходская школа. При Никитскомъ же монастырѣ также существуетъ Никито-Романовская женская церковно-приходская школа.

Управляетъ обителью игуменія.

Новодѣвичій монастырь. Эта необщезительная обитель расположена на окраинѣ города, противъ Воробьевыхъ горъ, близъ Дѣвичьяго поля, на берегу Москвы-рѣки. Основанъ монастырь въ 1524 году вел. княземъ Василиемъ Ивановичемъ, въ память возвращенія Россіи Смоленска. Обитель создана была на мѣстѣ встрѣчи и проводовъ чудотворной иконы Смоленской Богоматери «Одигитрія» и называлась сначала «Пречистыя Одигитрія Новымъ дѣвичьимъ». Въ 1525 году въ эту обитель принесенъ былъ изъ Благовѣщенскаго собора списокъ съ Смоленской иконы Божіей Матери. Въ Смутное время обитель была опустошена. Непріятели устроили въ этомъ монастырѣ засаду, онъ нѣсколько разъ переходилъ изъ рукъ въ руки противниковъ, пока въ 1611 году Гонимскій не сжегъ обитель. Процвѣтаніе монастыря начинается со времени царей Алексѣя Михайловича и Теодора Алексѣевича, которые сдѣлали эту обитель своимъ «богомольемъ». Во время стрѣльцовыхъ бунтовъ при Петрѣ Великомъ на стѣнахъ Новодѣвичьяго монастыря вѣшали виновныхъ стрѣльцовъ. Въ 1689 году въ обители насильно была пострижена сестра Петра Великаго царевна Софія Алексѣевна подъ именемъ Сусанны и прожила здѣсь до 1704 года, принявъ предъ смертію схиму съ именемъ Софіи. Во время нашествія французовъ въ 1812 году въ обители, по приказанію Наполеона, устроена была батарея для метанія снарядовъ.

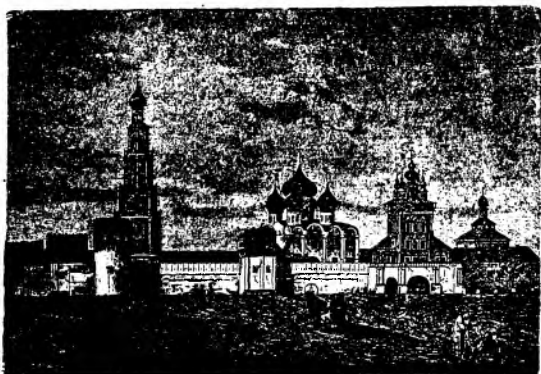

Новодѣвичій монастырь, въ Москвѣ.

Въ Новодѣвичьемъ монастырѣ семь храмовъ: первый—соборный, въ честь Смоленской иконы Богоматери. Преданіе говоритъ, что церковь эту строилъ фрязинъ Алевизъ; въ этомъ храмѣ обращаетъ на себя вниманіе фресковая стѣнопись, украшающая своды и столбы церкви: въ этомъ же храмѣ

находятся 15 серебряныхъ ковчеговъ, 14 крестовъ съ частицами св. мощей и часть руки мученицы Θεодосія. Вторая церковь—Успенская, при трапезѣ; надъ ней находится церковь въ честь Сошествія Святаго Духа. Остальные храмы въ обители: больничный, во имя св. Амвросія Медіоланскаго; въ честь Преображенія Господня, надъ сѣверными воротами; храмъ Покрова Богоматери, надъ южными воротами; церковь во имя прещ. Варлаама и Иоасафа, помѣщающаяся въ нижнемъ яружѣ колокольни. Въ обители находятся слѣдующія замѣчательныя иконы: Смоленская икона Богоматери, списокъ 1456 года; Иверская икона Божіей Матери, списокъ 1648 года съ подлиннаго образа, исполненный на Афонѣ. Обѣ эти чудотворныя иконы помѣщаются въ соборномъ монастырскомъ храмѣ. Въ обители есть еще пять иконъ Симона Ушакова: Господа Вседержителя, архидіаконовъ Никанора и Стефана, образъ избранныхъ святыхъ, сонменныхъ членамъ семейства царя Алексѣя Михайловича и икона седьмого вселенскаго собора.

На колокольнѣ обители имѣется нѣсколько старинныхъ колоколовъ: малый, зазвонный, литой при царѣ Грозномъ въ 1551 году; колоколь, данный княземъ Алексѣемъ Ивановичемъ Воротынскимъ въ 1628 году, пожертвованный обители матерью царя Михаила Θεодоровича пинскойей Марей въ 1630 году; колоколь съ латинской надписью и колоколь, литой въ Москвѣ при царѣ Алексѣѣ Михайловичѣ въ 1651 году.

Ежегодно въ Новодѣвичьемъ монастырѣ совершается девять крестныхъ ходовъ: 28 іюля изъ Кремля въ эту обитель; въ пятницу Свѣтлой седмицы вокругъ монастыря; 13 мая на кододецъ Вавилонъ, въ верстѣ отъ монастыря, въ воспоминаніе основанія обители; 1 августа на Москву-рѣку; 15 августа внутри монастыря; кромѣ того, въ Вербное Воскресеніе и Свѣтлый поведѣльникъ; 4 октября и 9 октября въ память

сохраненія обители отъ непріятели въ 1812 году. При обители есть пріютъ для воспитанія сиротъ-дѣвочекъ и при немъ училище и двѣ богадѣльни для инокинь. Управляетъ монастыремъ игуменія.

Рождественскій монастырь. Эта обитель расположена въ Бѣломъ городѣ, на полугорѣ, подъ которой протекала рѣчка Неглинная, на углу Рождественки и Трубнои площади. Основаніе обители приписывается матери князя Владиміра Андреевича Храброго, княгинѣ Маріи, въ схимѣ Марѣѣ, которая устроила этотъ монастырь около 1386 года. Въ 1525 году здѣсь была насильно пострижена супруга великаго князя Василія III Соломонія Сабурова.

Въ Рождественской обители три храма: соборный, въ честь Рождества Богородицы, во имя св. Іоанна Златоуста, построенный въ 1676 г., и церковь священномученика Евгенія, подъ колокольню. При монастырѣ существуетъ пріютъ для малолѣтнихъ дѣвочекъ. Управляетъ обителью игуменія.

Скорбященскій монастырь. Эта обитель находится на Долгоруковской улицѣ, недалеко отъ Бутырской заставы. Основанъ монастырь княжной Александрой Владиміровной Голицыной на мѣстѣ ея владѣній, гдѣ въ половинѣ XIX вѣка былъ устроенъ ею пріютъ для иногороднихъ монахинь-сборщицъ. Обитель эта открыта въ 1890 году. Въ ней четыре храма: въ честь иконы Божіей Матери «Всѣхъ Скорбящихъ Радости», по которому и монастырь названъ Скорбященскимъ, во имя Спаса Всемилостиваго (соборная монастырская церковь), во имя архангела Рафаила и въ честь Тихвинской иконы Богоматери, на монастырскомъ кладбищѣ. Управляетъ обителью игуменія.

Страстной монастырь. Необщезителный Страстной монастырь находится на Страстной площади. Построенъ оный царемъ Алексѣемъ

Михайловичемъ въ 1654 году, во имя Страстной иконы Божіей Матери, отъ которой обитель и получила свое названіе. Въ монастырѣ четыре храма: соборный двухэтажный: вверху въ честь Страстной иконы Богоматери, внизу—во имя Архангела Михаила; церковь святаго Алексія, челоуѣка Бо-

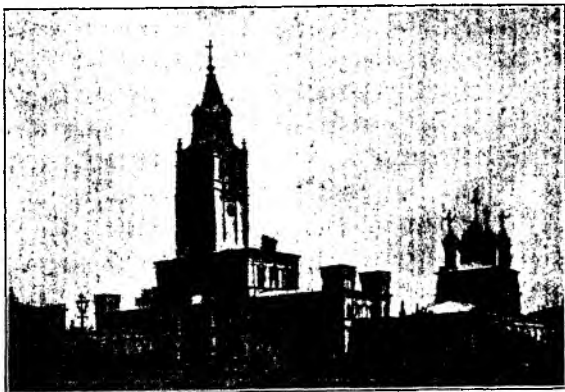

Страстной монастырь, въ Москвѣ.

жія, надъ монастырскими вратами, и трапезный храмъ во имя печерскихъ угодниковъ. Въ Страстномъ монастырѣ находятся: чудотворная икона Страстной Божіей Матери и два образа, писанные на стѣнахъ: Боголюбской Богоматери и св. Іоанна Воина. Во время пожара въ 1778 году эти иконы остались невредимыми, хотя сгорѣлъ весь соборъ. Въ соборѣ хранится еще мѣстнотимый крестъ съ изваяніемъ въ натуральную величину. У южныхъ выходныхъ дверей храма въ серебряной вызолоченной гробницѣ находится глава св. великомученицы Анастасіи Узоръшительницы.

При деревнѣ Коськовой, въ Дмитровскомъ уѣздѣ, имѣется хуторъ, на которомъ проживаетъ 28 сестеръ.

Управляетъ обителью игуменія.

Московская губернія.

Обителей мужскихъ 22, женскихъ 9.

Мужскія обители.

Боголюбская киновія. Киновія Боголюбской Божіей Матери находится близъ Геесиманскаго скита, около Троице-Сергіевской лавры. Основана киновія въ 1859 году схимонахомъ Филиппомъ. Въ ней одинъ храмъ въ честь Боголюбской иконы Богоматери съ нижнимъ придѣломъ во имя преп. Матроны и св. мученицы Капитолины.

Борисоглѣбскій монастырь, въ Дмитровѣ. Необщезительная Дмитровская обитель находится въ городѣ Дмитровѣ. Расположенъ монастырь на восточной окраинѣ города, по дорогѣ къ Троице-Сергіевой лаврѣ. Время возникновенія обители въ точности неизвѣстно. Преданіе однакожь приписываетъ основаніе монастыря великому князю Юрію Долгорукому и ведетъ, такимъ образомъ, исторію этой обители съ XII вѣка. Положительное свидѣтельство о несомнѣнномъ существованіи этого монастыря можно находить уже только въ 1388 году, какъ говоритъ объ этомъ надпись на крестѣ, поступившемъ въ монастырь въ этомъ году. Сначала Дмитровскій монастырь существовалъ какъ приписной къ новгородскому митрополичьему дому. Самостоятельною обителью стала лишь съ 1664 года. Затѣмъ вновь онъ былъ приписанъ одно время къ Заиконоспасскому монастырю въ Москвѣ, но въ 1725 году Дмитровская обитель получила вполнѣ независимое существованіе.

Въ обители этой два каменныхъ храма: лѣтній соборный, посвященный святымъ благовѣрнымъ князьямъ Борису и Глѣбу; построенъ этотъ храмъ въ XVI вѣкѣ. Другая монастырская церковь посвящена св. Николаю Чудотворцу; построена въ концѣ XVII столѣтія. При монастырѣ существуетъ церковно-приходская школа. Управляетъ обителью

архимандритъ. Прѣздъ въ монастырь — въ городъ Дмитровъ, стоящій при Савеловской жел. дор.

Вианскій Спасовъ монастырь. Эта обитель, приписанная къ Троице-Сергіевской лаврѣ, расположена въ 2 верстахъ отъ Сергіева посада, при дорогѣ въ городъ Александровъ. Основана обитель въ 1783 г. архіепископомъ Платономъ, впоследствии митрополитомъ, «по охотѣ къ строительству» и изъ желанія имѣть на старости мѣсто для своего пребыванія. Этимъ же архіепископомъ построенъ былъ храмъ Преображенія Господня и въ честь Воскресенія Лазаря. Мѣсто обители названо Вианіей. До 1797 года монастырь этотъ именовался пустынью и былъ приписанъ къ лаврѣ. Окончательно устроилась обитель въ 1787 году. Императоръ Павелъ I велѣлъ возвести пустынь въ монастырь и устроилъ при немъ духовную семинарію. Митрополитъ Платонъ до самой своей смерти неустанно заботился о монастырѣ и семинаріи. Въ этой обители онъ нашель и мѣсто своего послѣдняго упокоенія.

Въ Вианскомъ монастырѣ пять храмовъ: соборный двухэтажный, посвященный внизу Тихвинской Божіей Матери и вверху—во имя Сочествія Святаго Духа. Вторая церковь, каменная, во славу Преображенія Господня. Въ этомъ храмѣ замѣчательнъ иконостасъ, устроенный на искусственной горѣ, въ видѣ Фавора, работы скульптора Конона Пескова. Гора покрыта мхомъ и цвѣтами, подъ нею рогъ единорога, вѣсомъ 2 пуда 17 фунт., оленій рогъ и китовые позвонки. Между иконами въ этой церкви замѣчательны: образъ Воскресенія Христова, сдѣланный изъ камней и горныхъ породъ Сибири; рѣзные изображенія изъ кости—поклоненія волхвовъ, Спасителя, Іоанна Предтечи и святителя Дмитрія Ростовскаго; икона-картина Маріи Магдалины, писанная на яшмѣ, Рафаэлевой школы. Четвертый храмъ въ честь воскресенія Лазаря, подъ храмомъ Преображенія Господня. Эта церковь имѣетъ видъ пещеры. Въ образѣ Воскресенія Лазаря врѣзанъ камень изъ гроба Лазаря, привезенный въ 1849 году изъ Палестины. При гробницѣ Платона, находящейся въ этомъ храмѣ, помѣщается гробъ преп. Сергія, въ которомъ были положены его мощи по обрѣтеніи до положенія ихъ въ серебряную раку. Въ этомъ храмѣ находятся перламутровый образъ Рождества Христова, присланный Платону іерусалимскимъ патріархомъ Авраамомъ. Здѣсь же находится 9 картинъ, снимковъ съ итальянскихъ оригиналовъ: поклоненіе волхвовъ, виледемскіе пастыри, апостолы на рыбной ловлѣ и друг., и картины, писанныя по мысли Платона итальянцемъ Клаудіо; одна изображаетъ сѣнь законную, другая—символически изображаетъ истиннаго христіанина. Пятая церковь во имя Нерукотвореннаго Спаса, при митрополичьихъ покояхъ, вмѣсто построеннаго Платономъ храма въ честь Сочествія Святаго Духа; возобновлена и освящена въ 1868 году.

Въ храмѣ Воскрешенія Лазаря въ маломъ вертолѣ погребенъ митрополитъ Платонъ; на мѣдной крышкѣ гробницы помѣщена надпись, сочиненная этимъ же святителемъ. При Виеанской обители находится кладбище для иноковъ Сергіевой лавры. Въ Виеанской Духовной семинаріи замѣчательна бібліотека, заключающая въ себѣ до 10,000 книгъ. Здѣсь же помѣщается бібліотека Платона, и хранится множество рескриптовъ и писемъ, писанныхъ Платону Екатериной Великою, Павломъ I, Александромъ I и другими царственными особами, греческими патріархами и митрополитами, княземъ Потемкинымъ, графомъ Чернышевымъ и другими. При обители существуетъ каменная богадѣльня. Управляетъ Спасо-Виеанскимъ монастыремъ настоятель, намѣстникъ лавры.

Вознесенская Давыдова пустынь, въ Серпуховскомъ уѣздѣ. Общежительная Давыдова пустынь находится въ 8 верстахъ отъ станціи Шарапова Охота Московско-Курской жел. дор., близъ деревни Банцевой, и въ 18 верстахъ отъ своего уѣзднаго города Серпухова. Основанъ монастырь въ 1515 году мѣстнотчимымъ св. Давыдомъ, ученикомъ преп. Пафнутія Боровскаго. Въ Москвѣ Давыдову монастырю принадлежитъ часовня у Москворѣцкаго моста, въ которой помѣщается древняя святыня—чудотворная икона Всемилостиваго Спаса.

Въ Давыдовой обители два храма: соборный, во славу Вознесенія Господня, и церковь надъ монастырскими воротами, посвященная Успенію Пресвятыя Богородицы. Въ соборной церкви подъ сводомъ почиваютъ мощи мѣстнотчимаго основателя пустыни Давида. Здѣсь хранится гробъ, въ которомъ почивало прежде тѣло Моисея Угрина. Гробъ этотъ данъ былъ Давыдову монастырю московскимъ митрополитомъ Платономъ, который взялъ его изъ Кіева, гдѣ мощи св. Моисея находятся въ другой ракъ. Управляетъ обителью игумень.

Воскресенскій монастырь «Новый Іерусалимъ», въ Звенигородскомъ уѣздѣ. Эта обитель находится въ 60 верстахъ отъ Москвы, въ заштатномъ городѣ Воскресенскѣ, Звенигородскаго уѣзда. Основателемъ и первымъ строителемъ его былъ патріархъ Никонъ. Изъ исторіи извѣстно, что Никонъ, пользуясь любовію и великою милостію царя Алексѣя Михайловича, захотѣлъ устроить обитель съ храмомъ Воскрешенія Господня, на подобіе храма іерусалимскаго, вмѣстѣ съ гробомъ Господнимъ. Цѣль его была ознакомить русскихъ поклонниковъ со священными мѣстами воскресенія и погребенія Христова, такъ какъ не всякій изъ нашихъ соотечественниковъ имѣетъ возможность побывать въ самомъ Іерусалимѣ. Никону хотѣлось уподобить и самую мѣстность Палестинской для постройки храма и обители. Красивое мѣстоположеніе, гдѣ стоитъ теперь монастырь, полюбилось Никону и не менѣе понравилось самому царю Алексѣю Михайловичу, которому онъ передалъ свою

завѣтную мысль объ устройствѣ монастыря. Получивъ разрѣшеніе отъ царя, патріархъ Никонъ посылаетъ ученаго іеромонаха Троице-Сергіевой лавры Арсенія Суханова въ самый Іерусалимъ, чтобы привезти оттуда чертежи и планы Воскресенскаго храма. Арсеній благополучно совершилъ свою поѣздку и привезъ Никону не только чертежи и планъ, но и самую модель съ храма гроба Господня и съ церкви Вяелеской. Тогда же подъ личнымъ наблюденіемъ самого патріарха, который жилъ здѣсь въ построенномъ имъ скиту, стали воздвигать стѣны храма и другія постройки. Но Никону не суждено было вполнѣ окончить предпринятую имъ постройку и видѣть ея осуществленіе; какъ извѣстно, онъ подпалъ царскому гнѣву, былъ осужденъ московскимъ соборомъ святителей, ли-



Воскресенскій монастырь „Новый Іерусалимъ“, въ Звенигородскомъ уѣздѣ.

шенъ патріаршаго сана и простымъ монахомъ сосланъ въ Терапонтонъ монастырь. Оставивъ самый храмъ Воскресенія не оконченнымъ, патріархъ успѣлъ однако совершить нѣкоторыя постройки, какова, на примѣръ, Голгоетская церковь, которую онъ самъ и освящалъ и служилъ въ ней до своей ссылки, и другія. По смерти Алексѣя Михайловича, сынъ и преемникъ его, Феодоръ Алексѣевичъ, въ 1679 году повелѣлъ начатое построеніе обители продолжать, возвративъ изъ ссылки и самого Никона. Но доблестному первосвятителю и на этотъ разъ не суждено было видѣть свое дѣтище, какъ называлъ онъ свой скитъ и обитель. Удрученный годами и ссылкой Никонъ скончался на возвратномъ пути, и тѣло его привезено сюда и здѣсь похоронено. Уже спустя сто лѣтъ, при императрицѣ Елизаветѣ Петровнѣ, храмъ былъ достроенъ и украшенъ вполнѣ, равно какъ и всѣ монастырскіе корпуса. Монастырь же весь обведенъ былъ каменной стѣной.

Въ настоящее время Воскресенская обитель чаруетъ взоры паломника и своимъ благоустройствомъ, и привлекательнымъ мѣстоположеніемъ. Кругомъ обители расположены зеленѣющія поля и рощицы. Никонъ, назвавъ основанную имъ обитель «Новымъ Іерусалимомъ», далъ и самой окрестности его Палестинскія наименованія, сохранившіяся и донныѣ. Лежащее на сѣверъ отъ монастыря въ верстѣ отъ него село Микулино названо селомъ Скудельничимъ. Двѣ горы, находящіяся на сѣверо-западъ отъ обители, носятъ наименованіе Оавора и Ермона. Ручеекъ, съ трехъ сторонъ обтекающій монастырь, названъ потокомъ Кедрскимъ. За нимъ, у самаго монастыря, на западъ отъ обители, большая березовая роща носитъ названіе сада Геесиманскаго, гдѣ одиноко стоитъ старый развѣсистый 500-лѣтній дубъ, которому Никонъ далъ наименованіе Мамврійскаго. Стволъ дуба пустой. Съ одной стороны дерево дало отростокъ, изъ котораго идутъ многія вѣтви, покрытыя листьями. Тутъ есть и купель Силоамская, и колодезь Самаряныни. Самая рѣка Истра, окружающая большой полуостровъ, на которомъ расположенъ монастырь, носитъ названіе Іордана. И все это сгруппировано въ одномъ, чрезвычайно живописномъ мѣстѣ. Когда паломникъ перейдетъ чрезъ небольшой деревянный мостикъ Кедрскій потокъ, предъ нимъ выступаетъ скитъ Никона, который устроенъ на подобіе восточныхъ жилыхъ башенъ: это каменное



Храмъ Воскресенія въ „Новомъ Іерусалимѣ“.



Святѣ патріарха Никона при
„Новомъ Іерусалимѣ“.

четырёхъярусное зданіе съ небольшими окнами, имѣющее въ окружность 17 сажень, а въ вышину съ крестомъ $7\frac{1}{2}$. Въ нижнемъ ярусѣ скита находятся четыре комнаты съ одною печкою; узкая каменная лѣстница ведетъ во второй ярусъ, гдѣ есть небольшая комната, служившая трапезой Никона, и тутъ же снизу окно, куда ему подавали пищу. Изъ трапезы ходъ въ третій ярусъ. Здѣсь русская небольшая хлѣбная печь; это—жилая колыя. Направо—комната, служившая у Никона пріемной. Въ этомъ же ярусѣ находится небольшая церковь во имя Богоявленія Господня, въ тѣсномъ алтарѣ которой едва могутъ помѣститься два чело-вѣка. Четвертый ярусъ составляетъ плоская желѣзная крыша, обведенная кругомъ перилами, и здѣсь находится особая келья—спальня Никона съ небольшимъ каменнымъ ложеиъ, замѣнявшимъ ему кровать. Противъ спальни на той же площадкѣ устроена церковь во имя свв. апостоловъ Петра и Павла, а позади ея—колокольня съ однимъ небольшимъ колоколомъ.

Въ самомъ монастырѣ 5 храмовъ, въ которыхъ находится 39 престоловъ. Соборный храмъ обители посвященъ Воскресенію Христову. Эта церковь устроена по образцу Іерусалимскаго храма. Въ алтарѣ въ семь ярусовъ хоры и двое дверей: «красныя» и «судныя». Противъ входа въ красныя двери—«камень повѣтія и помазанія», на которомъ въ Іерусалимѣ Іосифъ и Никодимъ обвили плащаницею и помазали снятое со креста Тѣло Господне. Подъ главнымъ куполомъ храма находится мѣсто гроба Господня. Надъ нимъ устроена роскошная высокая кубуклія, или палатка. На верху ея поставлена сѣнь изъ нѣсколькихъ золоченыхъ колоннъ, и въ ней—рѣзное изображеніе воскресшаго Спасителя, сіяющаго лучами. На самомъ верху кубукліи—золоченый крестъ. Вся кубуклія сіяетъ золотомъ и издали производить чрезвычайно пріятное впечатлѣніе. Наклонившись, паломникъ входитъ внутрь кубукліи, въ придѣлъ, гдѣ находится гробъ Господень. Здѣсь, у стѣны, на каменной четырехъугольной гробницѣ распростерта плащаница, замѣняющая самый гробъ, въ которую вдѣлана небольшая частица отъ гроба Господня. Надъ нею изображеніе воскрес-



Рака надъ мощами св. Татіаны въ храмѣ Воскресенія въ мон. „Новый Іерусалимъ“.

шаго Спасителя съ хоругвию въ рукѣ—знаменіемъ побѣды надъ смертію. Вторая монастырская церковь посвящена Рождеству Христову; сооруженъ этотъ храмъ въ концѣ XVII столѣтія. Третій храмъ—въ честь Входа Господня въ Иерусалимъ. Остальные храмы во имя Трехъ Святителей,—Василія Великаго, Григорія Богослова и Иоанна Златоуста,—устроенные въ концѣ XVII столѣтія, и церковь во имя преп. Иоанна Рыльского. Въ храмъ Воскресенія Христова помѣщается чудотворная икона Божіей Матери Треручицы. Образъ этотъ присланъ патриарху Никону изъ Хилсндарскаго монастыря на Афонѣ въ 1663 году. Здѣсь же находится икона Господа Вседержителя съ принадлежними къ Нему митрополитомъ московскимъ св. Филиппомъ и патриархомъ Никонномъ.

Въ Воскресенской обители совершается ежегодно множество крестныхъ ходовъ: 6 января въ Никоновскій скитъ; 2 февраля по оградѣ обители; 25 марта по оградѣ монастыря; въ Вербное воскресенье изъ теплой церкви въ соборъ; въ Великій пятокъ внутри собора, при обрядѣ спуска плащаницы для помазанія на «камень помазанія»; въ Великую Субботу внутри главнаго храма; въ понедѣльникъ и среду Свѣтлой седмицы внутри соборной церкви; въ пятницу Свѣтлой седмицы въ церковь св. Константина; въ преполовене Пасхи къ «сплозской купели»; въ среду отданія Пасхи; въ Вознесене Господне въ часовню на Елеонской горѣ, гдѣ крестъ; въ недѣлю Всѣхъ Святыхъ; 29 іюня въ скитъ; 1 августа изъ собора на рѣку Истру; 25 декабря изъ церкви Рождества Христова въ нижній ярусъ храма, гдѣ находится подобіе вилеемскихъ вертепа и яслей. Въ Великую Субботу совершается соборное освященіе елей въ главномъ храмѣ обители.



Елеонская часовня въ „Новомъ Иерусалимѣ“.



„Камешъ повѣтій“ и „Крестный путь“ въ храмѣ Воскресенія въ „Нов. Иерусалимѣ“.

Службы, а также различные обряды, совершаемые во время крестныхъ ходовъ, носятъ тотъ же характеръ, какимъ отличается и все устройство обители.

Въ придѣлѣ Іоанна Предтечи подъ Голгоею погребенъ святѣйшій патріархъ Никонъ. При Воскресенскомъ монастырѣ имѣется церковно-приходская школа и существуетъ страннопріимный домъ для богомольцевъ. Управляетъ обителю архимандритъ.

Екатерининская пустынь, въ Подольскомъ уѣздѣ.

Немало святыхъ мѣстъ и «богомолій» подъ Москвой, въ ея близкихъ и далекихъ окрестностяхъ.

Одни изъ нихъ весьма извѣстны и посѣщаются тысячами богомольцевъ не только изъ Москвы, но и отовсюду, со всѣхъ концовъ Россіи. Другія же какъ бы забыты, какъ бы обходятся усердіемъ благочестивыхъ людей, хотя святые мѣста эти и имѣютъ неотъемлемое право на благочестивое вниманіе къ нимъ какъ по своимъ историческимъ воспоминаніямъ, такъ и по своему благолѣпію. Къ числу такихъ святыхъ мѣстъ принадлежитъ и Екатерининская мужская пустынь, которая находится въ Подольскомъ уѣздѣ, Московской губерніи. Монастырь красиво расположенъ среди прелестной березовой рощи. Пустынь эта не велика и носить названіе «Екатерининская пустынь, что въ Ермолинской рощѣ». Начало обители положилъ царь Алексѣй Михайловичъ въ 1658 году. «Тихайшій» царь часто пріѣзжалъ въ эту мѣстность на охоту, и вотъ однажды, когда онъ прилежъ отдохнуть, ему явилась въ сонномъ видѣніи святая великомученица Екатерина, возвѣстившая царю рожденіе дочери, что дѣйствительно и сбылось. По возвращеніи въ Москву царь нарекъ 26 ноября 1658 года свою новорожденную дочь Екатериной, а на мѣсть чудеснаго явленія святой дѣвы повелѣлъ устроить обитель во имя св. Екатерины.

Въ Екатерининской п у с т ы н и три храма: соборный, во имя св. великомученицы Екатерины, церковь во имя святыхъ апостоловъ Петра и Павла, вверху надъ трапезой; храмъ на колокольцѣ, во имя св. Димитрія Ростовскаго. Въ соборной церкви находится чудотворный образъ великомученицы Екатерины. Ежегодно 29 іюня и 15 августа

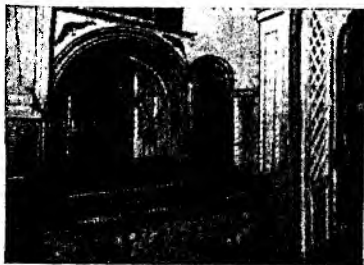

Могила патріарха Никона въ храмѣ Воскресенія въ „Новомъ Іерусалимѣ“.



Главный иконостасъ въ храмѣ Воскресенія въ „Новомъ Іерусалимѣ“.



Екатерининская пустынь, въ Подольскомъ уѣздѣ.

вокругъ обители совершаются крестные ходы. Управляетъ монастыремъ игуменъ. Проѣздъ въ Екатерининскую пустынь совершается до станціи Расторгуево Павелецкой вѣтви Рязанско-Уральской жел. дор., въ 2 верстахъ отъ обители, и до стан-

ціи Бутово Московско-Курской жел. дор., въ 6 верстахъ отъ монастыря.

Іосифовъ Волоколамскій мокастырь, близъ Волоколамска. Знаменитый Волоколамскій Успенскій монастырь основанъ во второй половинѣ XV вѣка великимъ подвижникомъ преподобнымъ Іосифомъ, Волоцкимъ чудотворцемъ, и находится въ разстояніи 18 верстъ отъ города Волоколамска и въ 40—отъ города Клина, Московской губерніи. Съ самаго своего возникновенія эта обитель незримо охраняется благодатнымъ покровомъ Пречистой Богоматери, и молитвами ея основателя обитель Волоколамская неизблемо стоитъ почти пять вѣковъ на высотѣ своего нравственно-просвѣтительнаго положенія, выполняя по мѣрѣ духовныхъ силъ во славу Божию мудрые завѣты великаго наставника преп. Іосифа. Строго величественный внѣшній видъ этого монастыря напоминаетъ стиль древнихъ инокскихъ обителей и доселѣ ежегодно во множествѣ привлекаетъ къ себѣ на поклоненіе богомольцевъ. Расположена обитель на низменной живописной равнинѣ, съ юго-западной стороны которой красиво выступаютъ вѣчно-зеленѣющій монастырскій еловый лѣсъ. Изъ-за вершинъ лѣсной чащи далеко видны на горизонтѣ золотые, увѣнчанные крестами, пятиглавые купола грандіозныхъ здѣшнихъ каменныхъ церквей съ замѣчательной, древне-русской архитектуры о 8 пролетахъ, столбообразной каменной колокольней, по стилю своему и высотѣ напоминающей московскую колокольню Ивана Великаго. Однако же не вдругъ открывается обитель Волоколамская благочестивому паломнику, который не разъ уже сбѣнилъ чело свое по православному обычаю большимъ широкимъ крестомъ, при взглядѣ на купола храмовъ Божіихъ, огнемъ сіяющихъ на солнцѣ. Ему долго еще приходится идти по извилистому грунтовому пути, усаженному съ обѣихъ сторонъ вѣковыми развѣсистыми березами, до желанной цѣли, гдѣ онъ можетъ свободно отдохнуть душой и тѣломъ отъ трудовъ своихъ подъ сѣнію благодатнаго инокскаго пріюта. И только въ полуверстѣ, на поворотѣ, передъ послѣдней Стрѣлецкой слободой, съ юго-восточной стороны, утомленный взоръ путника какъ бы

неожиданно упирается въ твердыню высокихъ стѣнъ, надъ коими высится пятиглавый Петропавловскій храмъ съ пролетами подъ нимъ, или арками, св. воротъ. И тутъ онъ поражается общимъ чарующимъ видомъ монастырскихъ строеній, величаво отражающихся при вечернемъ закатѣ солнца въ зеркальной поверхности монастырскихъ озеръ, лежащихъ на юго-восточной сторонѣ обительской ограды. Особенно хорошъ монастырь ночью, освѣщенный блескомъ луны. Отъ великолѣпной картины путникъ приходитъ въ восторгъ и забываетъ свою усталость. Преданіе говоритъ, что въ старину эта пустынная равнина была сплошь покрыта дремучими хвойными лѣсами, въ непроходимыхъ дѣбряхъ которыхъ гнѣздились стаи дикихъ птицъ, и водилось множество хищныхъ звѣрей. Сюда нерѣдко съѣзжались охотиться московскіе великіе князья и вельможи.

Основаніе Волоколамскому монастырю положилъ преп. Іосифъ Волоцкій. Родителями этого знаменитаго мужа были благочестивые люди Іоаннъ и Марія. Долго эта чета

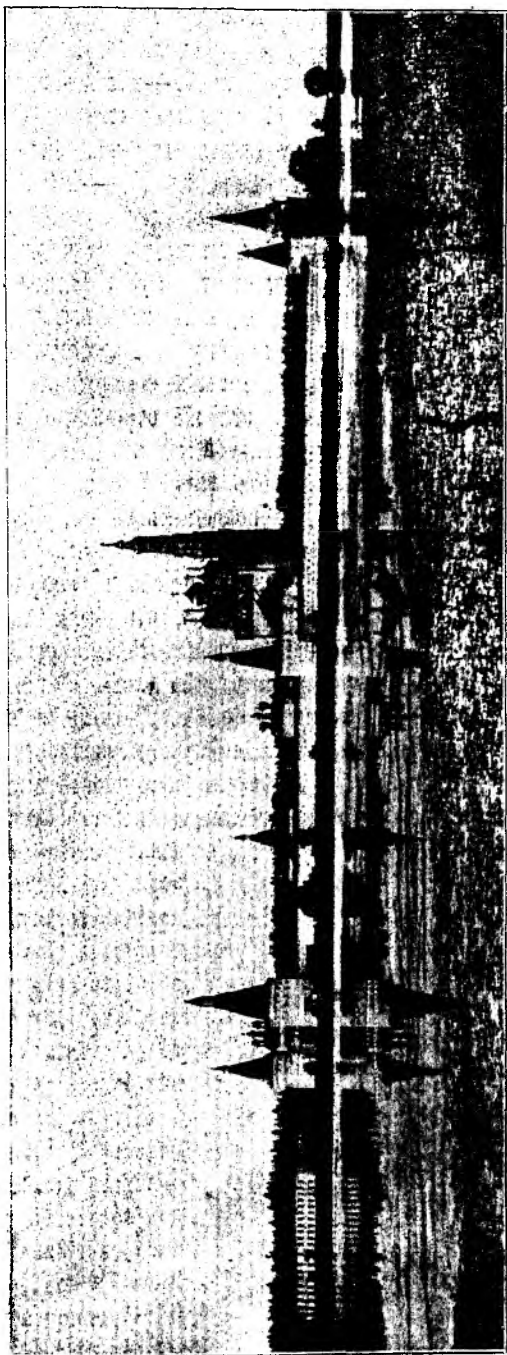

Іосифовъ Волоколамскій монастырь, близъ Волоколамска.

оставалась бесплодною, и, наконецъ, по ихъ неустанной, горячей мольбѣ, Господь даровалъ имъ «чадо молитвы». Благочестивые родители порѣшили дать своему сыну Іоанну,—такъ назывался пр. Іосифъ въ мірѣ,—соответствующее ихъ благородному званію образованіе. Просвѣщеніе въ то время на Руси находилось въ жалкомъ положеніи. Единственными разсадниками знанія служили въ XV—XVI вѣкахъ наши обители, гдѣ хранились сокровища духовнаго любомудрія и преподавались доступныя тому времени искусства. Отсюда науки и ученіе христіанское, какъ многоводная рѣка, разливались по Руси. Іоаннъ также ввѣрилъ воспитаніе и обученіе своего единственнаго восьмилѣтняго сына одному просвѣщенному иноку Арсенію, жившему въ Крестовоздвиженской обители, въ Волоколамскѣ. Здѣсь отрокъ Іоаннъ обнаружилъ замѣчательныя способности въ наукахъ. И уже въ эти же отроческіе годы въ немъ пробудилась склонность къ созерцательной жизни. Дѣтскія игры и забавы чужды были Іоанну. Все свободное отъ занятій время онъ проводилъ въ уединенной кельѣ за чтеніемъ душеполезныхъ книгъ. Его уединеніе нарушалось лишь тѣмъ, что онъ раньше всѣхъ являлся въ церковь и позднѣе всѣхъ изъ нея уходилъ. Вскорѣ Іоаннъ оставилъ своего наставника и ушелъ въ обитель Пресвятыя Богородицы, что была въ томъ же городѣ Волоколамскѣ, на мѣстѣ, называвшемся Возмищемъ. Здѣсь Іоаннъ съ еще большимъ рвеніемъ предался чтенію слова Божія и другихъ душеспасительныхъ писаній. Это изученіе Св. Писанія и каноническихъ правилъ св. отцовъ имѣло большое вліяніе на умственное развитіе талантливаго юноши. Оно приучило его къ ясности и точности выраженій, развило его логику, представляющую самое выдающееся достоинство его произведеній. Эти же занятія выработали изъ Іоанна стойкаго борца за православіе. Для убѣжденія въ истинности этихъ представленій объ Іосифѣ стоитъ только любознательному читателю обратить вниманіе на книгу его «Просвѣтитель». Это единственное въ своемъ родѣ твореніе въ нашей духовно просвѣтительной наукѣ того времени.



Петропавловскій храмъ въ Волоколамскомъ монастырѣ.

Жажда духовныхъ подвиговъ выпудила, наконецъ, Іоанна къ тому, что онъ тайно оставилъ свои родные предѣлы и тайно отъ родителей ушелъ въ Тверскую область къ одному знаменитому подвижнику старцу Варсонофію Неумою. Этотъ инокъ жилъ въ Саввиномъ монастырѣ, въ Твери. Когда Іоаннъ повѣдалъ ему о своемъ неустойчивомъ

стремленіи къ иночеству, преподобный отослалъ его къ Воровскому подвижнику св. Пафнутію. Послѣдній, убѣдившись изъ разговора съ Іоанномъ въ его искреннемъ желаніи посвятить себя всецѣло на служеніе Господу, оставилъ его въ обители. Въ 1460 году, 13 февраля, совершилось постриженіе Іоанна въ монашескій чинъ, и онъ получилъ имя Іосифа. Предъ своею смертію св. Пафнутій назначилъ Іосифа своимъ преемникомъ по игуменству. Ставши настоятелемъ, преподобный задумалъ устроить въ своемъ монастырѣ общежительную жизнь для иноковъ, но, встрѣтивъ несогласіе братіи въ этомъ своемъ предпріятіи, онъ, взявъ съ собою старца Герасима, тайно отъ иноковъ ушелъ изъ своей обители. Цѣлью своего странствія онъ поставилъ изучить обычаи монашеской жизни въ обителяхъ и воспользоваться полезнымъ для себя для проведенія этихъ обычаевъ и въ жизнь своего монастыря. Сначала они посѣтили Кирилло-Бѣлозерскую обитель, гдѣ общежительная жизнь иноковъ восхитила Іосифа. Затѣмъ Іосифъ и Герасимъ побывали въ монастырѣ преп. Саввы, откуда путешественники вернулись домой. Встрѣтивъ здѣсь снова противорѣчіе задуманнымъ намѣреніямъ относительно введенія общежительнаго иноческаго устава, Іосифъ воодушевился сильнымъ желаніемъ устроить свою обитель. Со своими единомышленниками преподобный пришелъ въ свой родной городъ Волокъ-Ламскій въ 1479 году и здѣсь испросилъ у князя Бориса Васильевича Волоцкаго позволеніе создать обитель для иноковъ. Князь радостно встрѣтилъ уважаемаго отшельника и не только выразилъ свое согласіе на прошеніе Іосифа, но и общалъ ему свое участіе въ устроеніи храма Богоматери въ новой обители. Похваливъ намѣреніе благочестиваго подвижника, князь послалъ предварительно опытнаго своего ловчаго изыскать болѣе удобное и соответствующее мѣсто для пустынножительства иноковъ. Ловчій немедленно отправился въ княжій лѣсъ; по направленію къ сѣверо-востоку отъ Волоцка, въ хорошо уже знакомую ему окрестность. Вдругъ небо омрачилось, засвисталъ порывистый сильный вѣтеръ, быстро превратившійся въ страшный, сокрушительный ураганъ. Отъ напора вѣтра зашумѣлъ сурь-боръ, затрещали вѣковныя сосны, вырываясь съ корнемъ изъ земли и разбрасываясь въ разныя стороны на большое пространство. Въ воздухѣ слышался неопредѣленный, но страшный гулъ, и въ непродолжительный промежутокъ времени въ дремучемъ лѣсу образовалась «долина печали», покрывшаяся лѣсными обломками на протяженіи нѣсколькихъ десятинъ. А среди этого пространства къ востоку открылась зеркальная поверхность сильно волнованнаго въ своей широкой котловинѣ огромнаго озера. Въ страхъ и великомъ изумленіи смотрѣлъ вокругъ себя на разрушительную силу природы, испуганный княжескій слуга, стоя подъ вѣтвистымъ деревомъ и осѣняя себя крестнымъ знаменіемъ. Но лишь въ природѣ все стихло,

воздух очистился отъ пыли, на небѣ снова заблестало солнце, и въ лѣсу раздались чудные хоры пернатыхъ. Ободрившійся отъ грознаго явленія природы княжескій звѣроловъ, возблагодаривъ Господа за спасеніе своей жизни, поспѣшно возвратился въ княжескій дворецъ и здѣсь повѣдалъ обо всемъ бывшемъ. И при этомъ прибавилъ, что лучшаго мѣста, какъ то, что расчищено бурей, не найти во всей округѣ для иноковъ. Тогда преп. Іосифъ самъ отправился въ сопровожденіи ловчаго и учениковъ своихъ взглянуть на очищенную поляну, находящуюся въ 18 верстахъ къ сѣверо-востоку отъ Волоколамска. И едва они вступили на образовавшуюся въ лѣсной чашѣ открытую долину, на коей въ безпорядкѣ валялись груды деревьевъ, вырванныхъ вихремъ изъ земли, какъ вдругъ снова послѣдовало грозное явленіе природы. При совершенно безоблачномъ чистомъ небѣ въ воздухѣ блеснула ослѣпительная молнія, поднялся сильный вихрь, и зашумѣла буря, силой которой поверженныя лѣсныя великаны-деревья были унесены съ поляны, и долина стала совершенно свободной. Пораженные Іосифъ и его спутники увидѣли въ этомъ явленіи знаменіе благоволенія Божія, уготовавшаго мѣсто для обители. Прославивъ Господа, пустынники вознесли Ему моленіе о помощи въ дѣлѣ созданія монастыря, а преп. Іосифъ, воздавъ восторженную хвалу Творцу вселенной, призвалъ Божіе благословеніе на имѣющую устроиться обитель, давъ при этомъ обѣтъ Царицѣ Небесной устроить на этомъ мѣстѣ храмъ во имя Ея.

Усматривая во всѣхъ этихъ обстоятельствахъ дѣйствіе промыслительной десницы Провидѣнія, преп. Іосифъ рѣшилъ устроить на той пустынной равнинѣ обитель. Долина эта полюбилась Іосифу потому, что и самое мѣсто это благопріятствовало богоугодному иноческому житію. Кругомъ на далекое пространство тянулся дремучій хвойный лѣсъ, способный укрыть отшельниковъ отъ суеты міра, а имѣвшіяся здѣсь большія озера давали въ изобиліи рыбу для прокормленія пустынножителей. Воздухъ былъ напоенъ чуднымъ ароматомъ смолы и молодого ельника...

А во отдаленіи въ своихъ отлогихъ берегахъ струилась и бѣжала подъ тѣнью вѣковыхъ сосенъ рѣчка Струга. Преподобный рѣшилъ безповоротно остановиться на этомъ мѣстѣ. Водрузивъ здѣсь крестъ, онъ поставилъ въ часовнѣ на полянѣ данный ему св. Пафнутіемъ въ благословеніе образъ Богоматери Одигитріи. Скоро на этомъ самомъ мѣстѣ трудами преподобнаго Іосифа и его учениковъ заложена была первая дере-

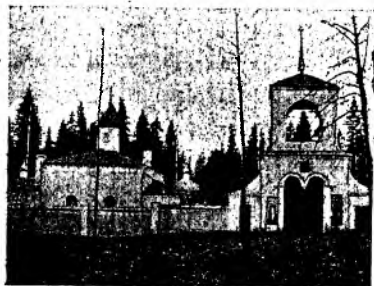

Святѣ во имя Всѣхъ Святыхъ при Волоколамскомъ монастырѣ.

вянная перковь обители. Князь самъ вмѣстѣ съ Іосифомъ положилъ первое бревно въ ея основаніе, и 15 августа того же года освященъ былъ храмъ въ честь Успенія Богородицы.

Такъ положено было начало знаменитому Іосифову монастырю. Преподобный учредилъ въ своей обители особый уставъ иноческой жизни. Соревнуя другъ другу днемъ

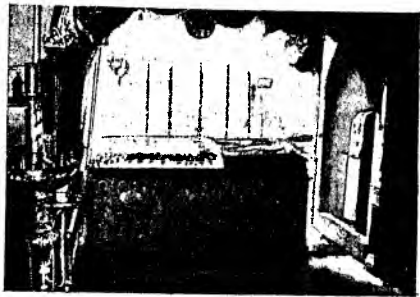

Рака преп. Іосифа Волоколамскаго въ Успенскомъ соборѣ его обители.

въ различныхъ монастырскихъ послужаніяхъ, ночь иноки проводили въ молитвѣ. Трудились они съ молитвою на устахъ. Среди нихъ не было празднословія. Самый видъ ихъ показывалъ покаяніе и сокрушеніе. Всѣ они были въ лаптяхъ и заплатанныхъ одеждахъ. Былъ ли кто изъ бояръ или князей, — на всѣхъ была одинаковая ветхая одежда. Тамъ же жилъ и самъ преп. Іосифъ. Иные подвижники избирали сами себѣ особый видъ подвига или благочестиваго навыка. Такъ, одни носили на голомъ тѣлѣ желѣзныя кольчуги, другіе надѣвали тяжелыя вериги. Нѣкоторые клали по тысячѣ, двѣ и даже по три поклоновъ. Иные никогда не ложились и спали сидя или же спали на голой землѣ. Къ божественной службѣ всѣ, по примѣру своего наставника, являлись съ первымъ ударомъ колокола. Пища въ обители была самая простая. Нѣкоторые изъ иноковъ въ часы досуга отъ общественной молитвы охотно занимались въ своемъ келійномъ уединеніи перепискою уставнымъ почеркомъ богослужбныхъ книгъ на весь годъ, украшая ихъ киноварью и рисунками. Они составляли свои сборники изъ священно-церковной исторіи: лѣтописи Россійскаго государства, нравственно-поучительныя сказанія, такъ называемыя патерики греко-русскихъ святыхъ подвижниковъ. И доселѣ сохранилось множество рукописей и рукописныхъ книгъ духовно-нравственнаго характера, тщательно писанныхъ руками сподвижниковъ преп. Іосифа и имъ самимъ.

Уже при св. Іосифѣ въ его обители устроены были три храма, а сама обитель достаточно обстроилась и украсилась. Въ настоящее время эта обитель по огромности и великолѣпію зданій считается однимъ изъ первыхъ русскихъ монастырей. Съ именемъ Іосифова монастыря связано много историческихъ воспоминаній. Въ Германовской башнѣ этой обители содержался узникомъ низложенный царь Василій Ивановичъ Шуйскій. И вообще эта обитель служила мѣстомъ заточенія для знатныхъ лицъ. Здѣсь томился въ заключеніи Максимъ Грекъ и его сотрудники по исправленію богослужбныхъ книгъ. Сюда ссылались опальные іерархи, и здѣсь же скончалъ свои дни митрополитъ Даніиль, сверженный съ

престола въ 1539 году. Въ Волоколамскій же монастырь посылаемы были для вразумленія и наказанія русскіе іересіархи; таковы еретики Матвѣй Башкинъ и дьякъ Василій Курицынъ. Обитель Іосифова служила и мѣстомъ содержанія для плѣнныхъ нашихъ враговъ—поляковъ въ Смутное время въ 1612 году и французовъ—въ памятный для Россіи 1812 годъ.

Въ Іосифомъ монастырѣ въ настоящее время пять храмовъ: соборный каменный, во имя Успенія Богоматери. Эта церковь создана въ половинѣ XVII вѣка на мѣстѣ храма, построеннаго преп. Іосифомъ. Храмъ этотъ сооруженъ въ византійскомъ стилѣ. Иконы въ иконостасѣ фряжскаго письма. Нижній этажъ соборнаго храма заключаетъ въ себѣ церковь во имя преп. Іосифа; устроена она въ 1777 году. Въ этомъ храмѣ подъ спудомъ покоятся и мощи преп. Іосифа. Надъ ними серебряно-позлащенная рака, а при ней—мантія, куколь, четки, два простыхъ посоха, двое желѣзныхъ веригъ и икона двенадцатыхъ правдниковъ, — вещи, принадлежавшія преподобному. Третья церковь во имя Богоявленія Господня. Храмъ этотъ заложенъ былъ самимъ преп. Іосифомъ въ 1504 году. Въ колокольнѣ находится церковь иконы Богоматери Одигитріи, устроенная также преп. Іосифомъ. Надъ свв. вратами обители помѣщается храмъ свв. апостоловъ Петра и Павла. Церковь создана въ половинѣ XVI вѣка и замѣчательна своими альфресковыми украшеніями.

Въ одной верстѣ отъ обители находится скитъ съ храмомъ во имя Всѣхъ Святыхъ. При немъ существуетъ колодезь, вырытый самимъ преп. Іосифомъ. Ризница монастыря изобилуетъ вещамъ, бывшими въ употребленіи у преподобнаго основателя обители. Здѣсь хранятся его вериги, посохъ и ниточная мантія. Здѣсь находится икона Богоматери «Одигитріи», которою преп. Пафнугій благословилъ преп. Іосифа. Въ библиотекѣ обители сохранилась «Трїодъ постная», письма самого преподобнаго. Эта книга находилась у царя Іоанна Грознаго. Здѣсь же хранится знаменитое сочиненіе «Просвѣтитель» Іосифа Волоцкаго, повѣсть его о Макаріи Калазинскомъ и два списка монастырскаго устава преп. Іосифа съ его посланіями, а также прочія его сочиненія и письма.

Ежегодно въ Іосифовой обители совершается четыре торжественныхъ крестныхъ хода: 15 августа и 9 сентября вокругъ монастыря; въ 6 воскресенье по Пасхѣ приносится изъ Волоколамска въ монастырь икона св. Николая Чудотворца въ память избавленія города отъ чумы въ 1771 году. Въ недѣлю Всѣхъ Святыхъ крестное шествіе направляется изъ обители въ монастырскій скитъ. Особенностью богослужбнаго устава Волоколамскаго Іосифова монастыря является то, что богослуженіе въ этой обители совершается по уставу Студійскому.

При обители существуютъ гостинница и страннопрійимный домъ; при

скитѣ находятся богодѣльня и больница. Есть въ монастырѣ также церковно-приходская школа. Управляетъ монастыремъ архимандритъ. Проѣздъ въ обитель совершается до станціи Чисмена Виндаво-Рыбинской жел. дор., въ 15 верстахъ отъ монастыря. Почтовая станція Стрѣлецкая—въ верстѣ отъ обители.

Коломенскій Бобреновъ монастырь, близъ Коломны. Общежительная Бобренева, называемая еще Богородице-Рождественской, обитель находится въ одной верстѣ отъ города Коломны. Расположенъ монастырь на возвышенной мѣстности, при рѣкѣ Москвѣ, близъ деревни Бобреновой. Преданіе говоритъ, что обитель эта устроена въ концѣ XIV вѣка княземъ Дмитріемъ Донскимъ. Наименованіемъ же своимъ этотъ монастырь обязанъ воеводѣ этого князя Дмитрію Михайловичу Волинскому, который послѣ Куликовской битвы и побѣды надъ Мамаемъ по обѣту носилъ прозвище «Боброкъ». Къ тому же преданіе основаніе обители приписываетъ почину именно этого благоговѣйнаго воеводы. Долго Бобренева обитель существовала за штатомъ, одно время была приписной къ Богоявленскому Старо-Голутвинскому монастырю, и лишь въ 1865 году она стала самостоятельнымъ.

Въ Бобреновомъ монастырѣ два каменныхъ храма: холодный, въ честь Рождества Пресвятыя Богородицы, и во имя Феодоровской иконы Богоматери. Главную святыню обители составляетъ находящаяся здѣсь мѣстно-итимая чудотворная икона Феодоровской Божіей Матери. Управляетъ монастыремъ игумень.

Проѣздъ въ обитель совершается до станціи Новая Коломна Московско-Казанской жел. дор., въ 2 верстахъ отъ монастыря.

Лужецкій монастырь, близъ Можайска. Лужецкій монастырь находится въ верстѣ отъ города Можайска. Расположенъ онъ на правомъ возвышенномъ берегу Москвы-рѣки. Видъ обители очень живописенъ. Съ юго-западной стороны обитель окружена березовою и еловою рощами. Лѣсная же чаща этихъ вѣчно-зеленыхъ дубравъ окаймляется широкимъ озеромъ, извѣстнымъ въ народѣ подъ именемъ «Святого». Наименованіе Лужецкаго этотъ монастырь получилъ отъ того, что пять вѣковъ назадъ мѣстность, на которой расположена теперь обитель, представляла обширные луга.

Основателемъ Лужецкаго монастыря былъ преп. Феодонтъ. Въ мірѣ онъ именовался Феодоромъ Поскояницкимъ. Съ юныхъ лѣтъ онъ возмѣлъ склонность къ созерцательной жизни и помышлялъ только о томъ, чтобы послужить Господу въ иноческомъ чинѣ. Но благочестивое свое намѣреніе Феодору пришлось исполнить не скоро. Лишь 40 лѣтъ отъ роду онъ тайно оставилъ родной домъ и пришелъ въ Москву, гдѣ принявъ постриженіе въ Симоновомъ монастырѣ. Духовное общеніе Феодонтъ

раздѣлялъ съ другомъ своимъ преп. Кирилломъ и нерѣдко навѣщавшимъ Симонову обитель преп. Сергіемъ. Новый инокъ скоро обратилъ на себя вниманіе всей братіи и настоятеля обители своею подвижническою жизнью. Но душа Ѳерапонта жаждала пустыннаго уединенія. Однажды преп. Кириллу послѣдовало откровеніе, въ которомъ повелѣно было вмѣстѣ съ Ѳерапонтомъ оставить Симонову обитель и отправиться на Бѣлоозеро, чтобы тамъ основать обитель. Подвижники вняли откровенію и, придя въ Бѣлозерскія пустыни, поселились здѣсь въ небольшой кельѣ. Черезъ годъ подвижники разлучились. Ѳерапонтъ ушелъ на 15 верстъ отъ Кирилла въ мѣстность между Пасскимъ и Бородавскимъ озерами и здѣсь основалъ знаменитый Ѳерапонтовъ Бѣлозерскій монастырь. Бѣлоозеро же находилось тогда во владѣніи Можайскаго князя Андрея, сына Димитрія Донского. Однажды этому князю донесено было, что въ его вотчинѣ живетъ нѣкій подвижникъ. Князь же давно желалъ устроить иноческую обитель въ своемъ стольномъ городѣ Можайскѣ, но только не находилъ способнаго на то человѣка. Услышавъ о Ѳерапонтѣ, Андрей отправилъ милостыню въ его обитель и письмо къ преподобному, въ которомъ просилъ подвижника придти къ нему по дѣлу, о которомъ можно сказать только наединѣ. Устрашился угодникъ Божій такой просьбы. Собравъ братію на совѣтъ, онъ отправилъ посланнаго князю съ письмомъ, въ которомъ писалъ о томъ, что не можетъ оставить дарованнаго ему Божественнымъ изволеніемъ уединеннаго мѣста. Но посланный и братія все же умоляли преподобнаго побывать у князя, и Ѳерапонтъ отправился въ Можайскъ. Здѣсь онъ встрѣченъ былъ съ великими почестями и радостію. Князь же, увидѣвъ великую духовную опытность подвижника, открылъ ему свое намѣреніе относительно построенія монастыря. Долго отказывался преподобный отъ труднаго предпріятія, но, наконецъ, согласился. Князь предоставилъ старцу самому избрать мѣсто для новой обители. Преподобный избралъ мѣстность въ верстѣ отъ Можайска, среди луговъ. Скоро здѣсь поставлена была церковь во имя Рождества Пресвятой Богородицы. Основаніе обители совершилось въ 1408 году. Провидѣнію Божественному угодно было, чтобы Ѳерапонтъ былъ свѣточемъ и для Лужецкой обители своимъ личнымъ примѣромъ. Онъ жаждалъ возвратиться по устройеніи этой обители въ Бѣлозерскій монастырь, но Господь судилъ иначе. Остатокъ дней своихъ онъ провелъ въ Можайскомъ монастырѣ. Здѣсь и преставился преподобный въ 1426 году, на 90 году своей жизни. Московскій соборъ святителей въ 1547 году причислилъ его къ лику святыхъ.

За время своего пятивѣкового существованія Ѳерапонтовой Лужецкой обители пришлось перенести множество бѣдствій и испытаній. Литовцы и поляки неоднократно опустошали этотъ монастырь. Въ 1812 г.

Французы разграбили обитель. Церкви монастыря подверглись поруганію отъ непріятелей. Введенскій храмъ обители обращенъ былъ въ казарму, и въ ней молотили рожь, а церковь св. Ѳерапонта обращена была въ столярную. Въ нижнемъ этажѣ келій и въ трапезѣ поставлены были лошади. По выходѣ непріятеля кладбище, садъ и дворъ монастыря оказались заваленными убитымъ скотомъ, по церквамъ и колыямъ разбросаны были мѣшки съ порохомъ, и зажженъ былъ иконостасъ соборнаго храма. Служитель монастырскій, прибѣжавъ въ эту церковь, увидѣлъ пламя и, замѣтивъ пороховые мѣшки, успѣлъ собрать ихъ и тѣмъ предотвратилъ разрушеніе обители. Пожаръ же прекратился безъ особенныхъ послѣдствій. Послѣ перенесенныхъ несчастій Лужецкій монастырь скоро оправился, и теперь Ѳерапонтова обитель представляетъ цвѣтушій видъ.

Въ ней четыре каменныхъ храма: во имя Рождества Христова, во имя преп. Ѳерапонта, въ честь Введенія во храмъ Богоматери и во славу Пресображенія Господня надъ древними святыми воротами. Въ монастыря, при ручейкѣ Исавицы, находится деревянная часовня надъ родникомъ, называемымъ «колодцемъ преп. Ѳерапонта». Въ церкви имени этого преподобнаго покоятся и честныя мощи его, которыя почиваютъ подъ спудомъ. Сверху надъ ними устроено надгробіе. Управляетъ Лужецкимъ монастыремъ архимандритъ. Проѣздъ въ обитель до города Можайска, стоящаго на Московско-Брестской жел. дорогѣ.

Николаевская Берлюковская пустынь, въ Богородскомъ уѣздѣ. Общежительная Берлюковская обитель находится въ 20 верстахъ отъ своего уѣзднаго города Богородска. Преданіе относитъ основаніе обители къ началу XVII столѣтія. Въ 1701 году упоминается уже ея строитель Діодоръ. Неоднократно монастырь Берлюковскій приходилъ въ запустѣніе, упразднялся и снова возстановлялся. Лишь послѣ 1829 г. онъ пришелъ въ благоустройство. Послѣдовало это обновленіе монастыря послѣ того, какъ въ Берлюковской обители прославилась своими чудотвореніями икона «Лобзаніе Христа Іудюю».

Въ монастырѣ этомъ шесть церквей: холодный соборный храмъ во имя Христа Спасителя, теплая церковь въ честь Живоначальной Троицы, домовый храмъ, посвященный Всѣмъ Святымъ, церковь св. Василія Великаго надъ святыми воротами, кладбищенскій храмъ въ честь Казанской иконы Божіей Матери и церковь надъ пещерами во имя Крестителя и Предтечи Господня Іоанна. Берлюковская пустынь извѣстна своими древними иконами, изъ которыхъ особенно замѣчательны икона Вседержителя съ припадшими къ Нему въ моленіи митрополитомъ Филиппомъ и патріархомъ Никономъ, находящаяся въ Троицкомъ соборѣ. Въ храмѣ св. Василія Великаго обращаетъ на себя вниманіе замѣчательный чудотворный образъ Курской Знаменской иконы Божіей Матери.

Въ этой же перкви находится образъ Боголюбской Богоматери съ 9 припадшими къ Царицѣ Небесной святыми. Управляетъ Берлюковскою пустыню игумень. Провѣздъ въ обитель до станціи Щелково Московско-Ярославско-Архангельской жел. дор., въ 15 верстахъ отъ монастыря.

Николаевскій Перервинскій монастырь, близъ Москвы.

Необщезительная Перервинская обитель находится въ 7 верстахъ отъ Москвы. Расположенъ монастырь на лѣвомъ берегу Москвы-рѣки. Начало и основатель обители неизвѣстны. Первое упоминаніе объ ней можно находить еще въ 1623 году. Въ Смутное время Перервинская обитель тяжело пострадала отъ междоусобій. Благоустройство монастыря начинается уже при царѣ Алексѣѣ Михайловичѣ. Въ это время къ этой обители приписана была часовня Иверской иконы Божіей Матери, построенная въ 1666 году. Въ 1669 году въ ней поставленъ былъ образъ Иверской Богоматери, снимокъ съ чудотворной иконы, находящейся на Афонѣ. При часовнѣ существовало Перервинское подворье. Въ 1812 году обитель эта подверглась нашествію французовъ, но пострадала мало, потому что всѣ цѣнные предметы и святыни частію были вывезены заблаговременно изъ обители, а частію были скрыты. Полнаго благоустройства Перервинскій монастырь достигъ при московскомъ митрополитѣ Филаретѣ.

Въ этой обители пять храмовъ: двухъэтажный, каменный, соборный, въ честь св. Николая Чудотворца, построенный въ половинѣ XVIII столѣтія; нижній этажъ этой церкви заключаетъ второй храмъ, посвященный преп. Сергію Радонежскому. Въ монастырской колокольнѣ находится церковь Успенія Пресвятыя Богородицы, сооруженная одновременно съ Николаевскою. При старыхъ патриаршихъ покаяхъ помѣщается келейный храмъ во имя св. Никодима. Есть еще въ обители церковь въ честь Толгской иконы Божіей Матери. При Перервинскомъ монастырѣ существуетъ духовное училище того же имени и при немъ ученическая бібліотека. Для пріѣзжающихъ въ обитель есть гостинница. Перервинскому монастырю принадлежатъ Иверская часовня съ иконой Иверской Богоматери въ Москвѣ и часовня въ деревнѣ Выхинѣ. Управляетъ обителью архимандритъ. Провѣздъ въ монастырь до платформы Перерва Московско-Курской жел. дор., находящейся неподалеку отъ обители.

Николаевскій Пѣсношскій монастырь, въ Дмитровскомъ уѣздѣ. Николо-Пѣсношскій общежительный монастырь находится въ 65 верстахъ отъ Троице-Сергіевской лавры, близъ границы Московской губерніи съ Тверской и Владимірской. Обитель расположена на ровномъ мѣстѣ, по правому берегу рѣки Яхромы, принимающей здѣсь въ себя съ восточной стороны рѣчку Пѣношу. Окрестность монастыря изобилуетъ

водой, такъ что при разлитіи рѣкъ обитель оmyвается водою съ трехъ сторонъ, и тогда монастырь представляется лежащимъ на островѣ; путь къ нему бываетъ въ это время возможенъ только на лодкахъ. Со всѣхъ сторонъ монастырь окружаютъ сѣнокосные дуга, а за ними всюду виднѣются необозримые лѣса. На юго-восточной сторонѣ отъ обители находится березовая роща, отъ которой на низменности къ рѣкѣ Яхрому раскинутъ кустарникъ, и поэтому южная сторона монастыря имѣетъ открытый видъ. На западѣ, по лѣвую сторону Яхромы— крупный дубовый лѣсъ; къ сѣверо-западу, на нѣкоторомъ возвышеніи— величественная сосновая роща, которая въ полую воду имѣетъ видъ острова. Съ высокой монастырской колокольни въ ясную погоду видна часть города Дмитрова за 25 верстъ, а также открывается видъ на множество селъ и деревень. Самый монастырь еще издали чаруетъ взоры паломника своимъ красивымъ видомъ.

Начало Пѣсношской обители относится ко второй половинѣ XIV вѣка. Основателемъ этого монастыря былъ св. Меѳодій, ученикъ преп. Сергія Радонскаго. Этотъ преподобный мужъ еще въ юношескихъ лѣтахъ оставилъ суету міра и ушелъ въ обитель преп. Сергія, гдѣ и имѣлъ своимъ наставникомъ въ иноческой жизни этого знаменитаго учителя благочестія. Великій своимъ смиреніемъ и святостію преп. Сергій посѣялъ сѣмена пустыннаго и истиннаго служенія Господу въ душѣ своего также славнаго ученика Меѳодія, и этотъ его ученикъ, подобно своему великому учителю, всегда питалъ большую склонность къ уединенной созерцательной отшельнической жизни. Увлекаемый жаждой пустынныхъ подвиговъ, преп. Меѳодій оставилъ Сергіеву обитель. Онъ возлюбилъ совершенное безмолвіе и, взявъ напутственное благословеніе своего наставника, поселился въ пустынномъ мѣстѣ, отстоящемъ отъ теперешней Пѣсношской обители въ одной верстѣ къ западу, за рѣкой Яхромою. Мѣсто, избранное отшельникомъ, находилось въ дубовомъ лѣсу, на небольшомъ возвышеніи, огражденномъ въ то далекое время со всѣхъ сторонъ непроходимыми лѣсами и болотами. Здѣсь, въ уединенной кельѣ, гдѣ нынѣ существуетъ деревянная часовня во имя преп. Меѳодія, благочестивый пустынножитель, скрывая себя отъ людей, молитвенно бесѣдовалъ съ однимъ только Господомъ Богомъ. Но Провидѣнію угодно было не оставить незамѣтнымъ этотъ свѣтильникъ вѣры и благочестія. Святость жизни Меѳодіевой скоро же сдѣлалась извѣстной окрестнымъ селеніямъ, и вотъ отшельничество преподобнаго было нарушено приходомъ множества благоговѣйныхъ почитателей святаго и ревнителей богоугодной иноческой жизни. Преп. Сергій, узнавъ о мѣстѣ подвиговъ своего ученика, неоднократно посѣщалъ Меѳодія, причѣмъ совѣтовалъ ему не отказывать въ своемъ духовномъ общеніи и сожителствѣ съ приходившими

къ нему искателями монашеской жизни. Скоро число насельниковъ пустыни преп. Мееодія такъ умножилось, что почувствовалась нужда въ сооружеиіи храма Божія. Тогда, гласить преданіе, преп. Сергій предложилъ своему «собесѣднику и сопостнику», (какъ именуется въ тропарѣ св. Мееодій), оставить прежнее мѣсто своихъ подвиговъ и переселиться въ нынѣшнее, болѣе обширное и удобное, за рѣку Яхрому, на устьѣ рѣчки Пѣсноши. Преп. Мееодій, принявъ совѣтъ и благословеніе своего мудраго и опытнаго наставника, самъ началъ трудиться надъ построеніемъ церкви и келій. При этомъ, говоритъ преданіе, св. Мееодій трудился, «пѣшь, нося» деревья черезъ рѣчку, которая и получила отъ сего названіе Пѣсноши; а по ней и монастырь называется Пѣсношскимъ, или Пѣшношскимъ, и Николаевскимъ, отъ соборной въ немъ церкви, освященной во имя свитателя и чудотворца Николая.

Положивши начало Пѣсношской обители въ 1361 году, преп. Мееодій былъ и первымъ игуменомъ въ своемъ монастырѣ, руководствуя живущихъ въ немъ иноковъ. Бывъ по своей истинной иноческой жизни угодникомъ Божиимъ, преп. Мееодій особенно прославилъ еще себя и своимъ милосердіемъ къ нищимъ и сиротамъ. Наконецъ, совершивъ теченіе многолѣтнихъ своихъ подвиговъ и утомленный непосильными заботами и трудами по созданію монастыря, преп. Мееодій отошелъ въ вѣчность 4 іюня 1392 года. Нетлѣнное тѣло его предано было погребенію въ созданной имъ обители и доселѣ почиваетъ въ ней подъ спудомъ. Надъ нимъ издревле существовала деревянная часовня, но въ 1732 году сооружена здѣсь каменная церковь во имя преп. Сергія Радонежскаго, а часовня перенесена была на старое мѣсто первоначальнаго пустыно жительства преп. Мееодія—въ дубовую рощу.

За время своего пятилѣтняго съ лишнимъ существованія Пѣсношская обитель испытала всевозможныя перемѣны въ своемъ внутреннемъ и внѣшнемъ быту. Слава святой жизни преп. Мееодія, сохранившаяся въ памяти благочестивыхъ людей и поддерживаемая видомъ основаннаго имъ монастыря, не переставала и по кончинѣ преподобнаго привлекать къ обители отовсюду усердныхъ богомольцевъ и благоговѣйныхъ жертвователей. Дары ихъ при собственномъ трудолюбіи иночествующей братіи доставляли монастырю все нужное съ избыткомъ, а впоследствии, умножившись, обогатили обитель и ея храмы. Изъ такихъ благотворителей монастыря на первомъ мѣстѣ должно поставить цѣлый рядъ правителей московскаго государства, не оставлявшихъ своими щедротами и попеченіями Пѣсношскую обитель. Таковы имена князей Петра Дмитріевича, Юрія Васильевича, царя Іоанна Грознаго и др. Изъ жизни Грознаго извѣстенъ, между прочимъ, такой случай отношеній этого царя къ Пѣсношскому монастырю. Во время игуменства въ этой обители св. Варсонофія,

казанскаго чудотворца, въ 1553 году, на другой годъ послѣ славнаго похода и завоеванія Казани, царь Іоаннъ Васильевичъ, избавленный отъ тяжкой болѣзни и обрадованный рожденіемъ сына, во исполненіе обѣта предпринялъ вмѣстѣ съ супругою своею и новорожденнымъ царевичемъ благочестивое путешествіе съ богомолемъ по знатнѣйшимъ монастырямъ. На пути изъ Троице-Сергіевской лавры въ Кирилло-Бѣлозерскую обитель онъ посѣтилъ и Николо-Пѣсношскій монастырь. Помолвившись здѣсь и поклонившись мощамъ преподобнаго основателя обители, царь посѣтилъ находившагося здѣсь въ это время на покоѣ бывшаго коломенскаго епископа Вассіана (изъ рода дворянъ Топорковыхъ), пользовавшагося нѣкогда особенною довѣренностью и милостью отца Грознаго великаго князя Василя Ивановича. Въ разговорѣ съ Вассіаномъ царь вдругъ спросилъ его, какъ лучше править государствомъ. Вассіанъ отвѣтилъ на ухо царю:

— Если хочешь быть истиннымъ самодержцемъ, то не имѣй совѣтниковъ мудрѣе себя (подразумѣвая Сильвестра и Адашова); держись правила, что ты долженъ учить, а не учиться, повелѣвать, а не слушаться. Тогда будешь твердымъ на царствѣ и грозою для вельможъ.

Эти лукавыя слова проникли въ глубину сердца Іоанна Грознаго, и, кто знаетъ?—быть можетъ, это наученіе опальнаго іерарха послужило гибельному дѣлу всего дальнѣйшаго направленія жестокаго царствованія Грознаго. Услыхавъ эти слова Вассіана, Грозный, говоритъ исторія, схватила Вассіанову руку и, поцѣловавъ ее, сказалъ:

— Самъ отецъ мой не далъ бы мнѣ лучшаго совѣта!

Царь остался доволенъ игуменомъ Пѣсношскаго монастыря, благочиніемъ иноковъ и благоустройствомъ обители. Знакомъ его благоволенія къ ней служить то, что въ слѣдующемъ году Грозный пожаловалъ этому монастырю, по духовному завѣщанію дяди своего, князя Юрія Ивановича, дворцовое село Суходоль съ 25 деревнями и со всѣми принадлежавшими къ нимъ землями и угодіями. Таковы были милости, оказываемыя Пѣсношской обители ея благотворителями. Но вмѣстѣ съ этими щедротами монастырь испытывалъ и неоднократныя лишенія въ своемъ быту. Часто обитель Пѣсношская попадала то въ заштатныя монастыри, то обращалась въ приходскую церковь какого-либо селенія... Въ смутное время иноки этой обители претерпѣли множество бѣдствій отъ мятежныхъ польскихъ шаекъ, которыя разграбляли сокровища монастыря, а святыни его подвергали поруганіямъ. Благоустроеніе обители началось лишь съ начала XIX столѣтія, и въ этомъ же вѣкѣ монастырь достигаетъ высшаго процвѣтанія.

Въ настоящее время въ Пѣсношскомъ монастырѣ шесть каменныхъ храмовъ: соборный, во славу св. Николая Чудотворца; церковь

Срѣтеніа Господня, извѣстная уже въ XVI вѣкѣ; храмъ Преображенія Господня надъ святыми воротами, построенный въ концѣ XVII вѣка; церковь во имя преп. Сергія Радонежскаго; храмъ святаго Димитрія, митрополита ростовскаго; подъ колокольнею помѣщается церковь, посвященная основателю обители преп. Меоодію Пѣсношскому. При монастырѣ находятся двѣ часовни: Меоодіева, въ одной верстѣ отъ обители, и Предтечева, въ 2 верстахъ. Эта послѣдняя извѣстна тѣмъ, что здѣсь посѣщаль преп. Меоодія мудрый его наставникъ въ духовной жизни преп. Сергій Радонежскій. Въ 2 верстахъ отъ монастыря находится скитъ, назначенный для тѣхъ изъ братій обители, которые обрекаютъ себя на подвигъ безмолвія.

Въ храмъ преп. Сергія Радонежскаго подъ спудомъ почиваютъ мощи преп. Меоодія. Сверху надъ ними устроена вызолоченная рака, а при ней игуменскій посохъ преподобнаго. Въ Сергіевской же церкви находится чудотворный образъ Богоматери «Прежде Рождества и по Рождествѣ Дѣва», въ честь котораго въ обители ежегодно совершается торжественное празднованіе 17 октября. Икона эта во владѣніи монастыря находится съ 1792 года, а прежде принадлежала послушнику Мокѣеву. Ежегодно въ Пѣсношской обители совершается три крестныхъ хода: 14 іюня въ Меоодіеву часовню, 24 іюня въ Предтечеву и 17 октября въ праздникъ чудотворной иконы Богоматери вокругъ обители. Въ монастырѣ хранится множество предметовъ изъ церковной и богослужбной утвари, бывшей въ употребленіи у преп. Меоодія. Здѣсь есть деревянный потиръ, въ которомъ онъ совершалъ литургію, крестъ изъ чернаго дерева, обложенный червоннымъ золотомъ, работы XV вѣка. Есть много грамотъ правителей русскаго государства, данныхъ ими Пѣсношскому монастырю, и грамотъ російскихъ церковныхъ іерарховъ. Всѣ онѣ относятся къ XVI и XVII вѣкамъ.

При монастырѣ существуютъ больница, гостинный дворъ и конный дворъ. Управляетъ обителью игумень.

Николаевскій Угрѣшскій монастырь, въ Московскомъ уѣздѣ. Общежительная Угрѣшская обитель находится въ 15 верстахъ отъ Москвы. Мѣстоположеніе монастыря очень живописное. Обитель красуется на небольшой горной площади, окруженной скатами холмовъ и горъ. Невдалекѣ протекаетъ Москва-рѣка, орошающая обширные луга, которые окаймляютъ со всѣхъ сторонъ мѣстность монастыря. Къ обители со всѣхъ сторонъ примыкаютъ села и деревни, красиво раскинутыя по берегу Москвы-рѣки.

Основаніе Угрѣшскаго монастыря относятъ къ 1380 году и приписываютъ великому князю Дмитрію Донскому. Существуетъ сказаніе о томъ, какимъ образомъ получила начало свое эта обитель. На томъ

мѣстѣ, гдѣ теперь находится Николаевскій монастырскій соборъ, этому князю явилась икона св. Николая Чудотворца. Описываемое знаменіе происходило въ то тревожное на Руси время, въ 1380 году, когда Мамай устремился на Русь, задумавъ совершенно ее поработить. Великій князь Димитрій Донской, осѣняемый дивнымъ заступленіемъ Божественнымъ и папутствованный благословеніемъ преп. Сергія Радонежскаго, неустрашимо вель русское воинство на брань съ врагомъ. Ободренный князь все же испытывалъ въ душѣ нѣкоторое сомнѣніе относительно успѣшнаго исхода войны. Утомленный дневнымъ переходомъ, онъ вельлъ остановиться на отдыхъ своимъ войскамъ, и стоянка эта произошла на томъ мѣстѣ, гдѣ теперь находится Угрѣшскій монастырь. Лагерь съ наступленіемъ ночного мрака погрузился въ глубокой сонъ. Смежилъ очи и князь Димитрій, но думы относительно удачи похода отгоняли отъ него сонъ. Наконецъ, усталость поборола князя, и онъ вналъ въ дремоту. И вотъ, князю предстало дивное видѣніе. Въ звѣзднои сянніи надъ сосною онъ увидѣлъ икону чудотворца Николая, этого особенно прославляемаго на Русской землѣ угодника Божія. Такое видимое проявленіе благоволенія Божія такъ обрадовало князя и окрылило его сердце надеждою на заступленіе Божественное, что онъ во вдохновенномъ экстазѣ воскликнулъ: «Сія вся угрѣша сердце мое!»

Съ тѣхъ поръ это мѣсто и прозвано Угрѣшскимъ. Великій князь тогда же далъ Господу обѣтъ создать обитель на мѣстѣ явленія чудотворнаго образа и, по благополучномъ окончаніи похода, онъ исполнилъ

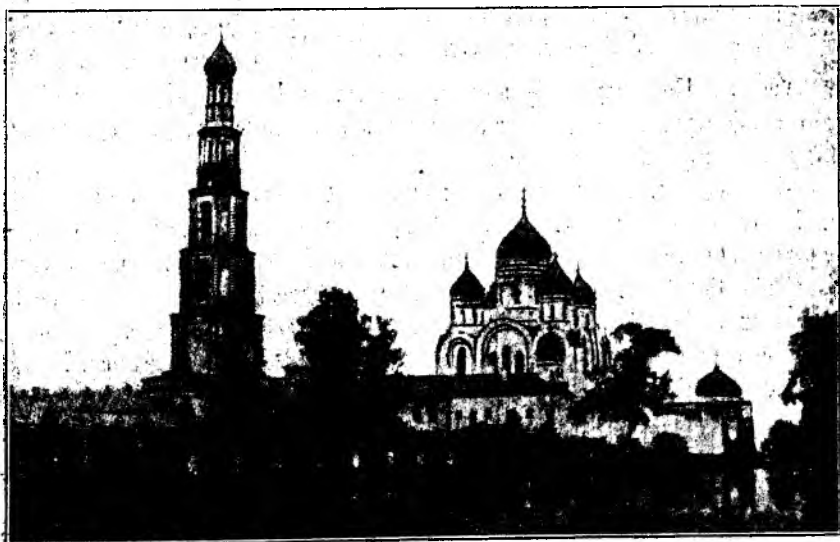

Николаевскій Угрѣшскій монастырь, въ Московскомъ уездѣ.

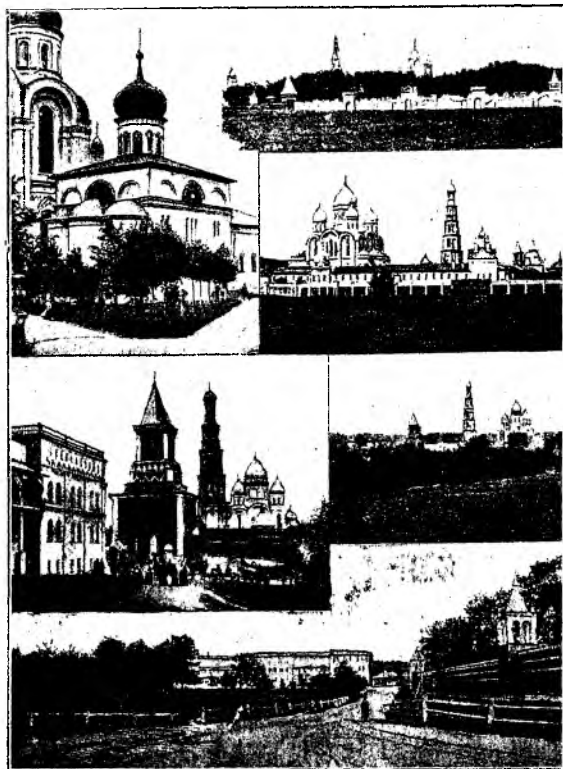

Николевскій Угрѣшскій монастырь, въ Московскомъ уездѣ.—
1. Соборъ Преображенскій и Николаевскій. 2—4. Виды монастыря.—5. Сев. ворота.—6. Гостиница.

свое обѣщаніе. Князь совершилъ здѣсь молебное пѣніе и велѣлъ воздвигнуть храмъ св. Николаю, а затѣмъ устроилъ здѣсь и цѣлый монастырь. Такъ положено было начало этой обители. Подобно многимъ другимъ древнимъ и богатымъ монастырямъ, приближеннымъ къ столицѣ, и Угрѣшскій въ теченіе долгаго своего существованія испыталъ не мало бѣдствій въ годины, тяжкія для нашего отечества. Неоднократно нога й цы, крымцы, литовцы опустошали обитель. Монастырь былъ и сожигаемъ, и разграбляемъ, часто на мѣстѣ его оставалась только незначительная часть строе-

ной обители. Но заступленіе великаго святителя Николая Чудотворца хранило монастырь, и въ настоящее время эта обитель является одною изъ цвѣтушихъ русскихъ пустыней.

Въ монастырѣ одиннадцать храмовъ. Соборная церковь посвящена св. Николаю Чудотворцу. Въ этомъ храмѣ помѣщается и явленный чудотворный образъ этого угодника Божія. Вторая церковь въ честь Преображенія Господня. Двухъэтажный храмъ обители посвященъ: въ верхнемъ этажѣ Успенію Богоматери, а въ нижнемъ—св. апостолу Матѣю. На колокольнѣ находится храмъ въ честь Усѣкновенія главы св. Іоанна Крестителя. Больничная церковь создана въ честь иконы Богоматери «Всѣхъ Скорбящихъ Радости». Остальные храмы въ монастырѣ въ честь иконы Казанской Божіей Матери, во имя св. Василія, во имя прпс. Сергія Радонежскаго, во имя свв. апостоловъ Петра и Павла, въ монастырскомъ скиту, и церковь за обителью, при училищѣ, во имя Сошествія Святаго Духа.

При обители существуют гостиница и страннопримный домъ. Управляетъ монастыремъ архимандритъ. Проѣздъ въ обитель до станціи Люберцы Московско-Казанской желѣзной дороги, въ 6 верстахъ отъ монастыря. Въ послѣднее время, лѣтомъ установлено пароходное сообщеніе между Москвой и монастыремъ.

Саввинъ-Сторожевскій монастырь, близъ Звенигорода.

Въ пятидесяти верстахъ отъ Москвы и въ двухъ отъ города Звенигорода, на живописной горѣ Сторожи, красиво раскинулся Саввинъ-Сторожевскій монастырь. Еще издали, за нѣсколько десятковъ верстъ, взору путника открывается высокая гора, покрытая густою зеленью, съ бѣлѣющими монастырскими зданіями и сверкающими на солнцѣ куполами и крестами. Трудно себѣ представить что-нибудь живописнѣе мѣстоположенія Саввино-Сторожевской обители. Съ горы открывается живописный видъ на рѣку Москву, Звенигородъ и окрестные дуга и лѣса. Можно сказать, что мѣстность, занимаемая обителью, «якоже небесный рай, благовонными насажденный цвѣтами»,—какъ часто выражался объ этомъ монастырѣ, основатель ея преп. Савва. Красивое мѣстоположеніе и какое-то особенно возвышенное молитвенное настроеніе, которое невольно ощущается при первыхъ же шагахъ за монастырскія стѣны, заставляютъ кого угодно повторять свое паломничество къ святынямъ Сторожевской обители.

Основателемъ этого монастыря былъ преп. Савва, одинъ изъ первыхъ учениковъ Сергія Радонежскаго. Время рожденія и обстоятельства жизни до постриженія его въ Сергіевой обители неизвѣстны. Сохранились только извѣстія, что еще въ юности, съ первыхъ же дней пребыванія въ обители, онъ сразу обратилъ на себя вниманіе тѣмъ, что проводилъ жизнь въ совершенномъ послушаніи, привыкая къ порядку иноческаго житія, любилъ воздержаніе и бдѣніе, крайне заботился о соблюденіи чистоты, прежде всѣхъ входилъ въ храмъ Божій и послѣднимъ оставлялъ его. Умиленіе этого подвижника было таково, что во время божественной службы онъ не могъ удерживаться отъ сильнаго плача и рыданій. Когда преемникъ преп. Сергія по управленію его обителью Никонъ ушелъ въ уединеніе, братія избрала своимъ начальникомъ Савву. Извѣстный своею строго-подвижническою жизнью настоятель такой видной обители не могъ остаться незамѣченнымъ и вліятельными людьми того времени. На преподобнаго обратилъ свое вниманіе звенигородскій князь Юрій Дмитріевичъ, который часто посѣщалъ Сергіеву лавру и полюбилъ Савву за его строгое иноческое житіе. Онъ-то и умолялъ преподобнаго основать въ его отечествѣ—Звенигородѣ—обитель, на мѣстѣ вблизи города, называвшемся «Сторожи». Преподобный не могъ устоять предъ неотступными просьбами Юрія и въ 1398 году, призвавъ благословеніе Божіе на подвигъ устроенія обители, положилъ начало Сторожевскому мона-

стырю. Основаніе его совершилось при такихъ обстоятельствахъ. Преп. Савва принесъ на гору Сторожи икону Богоматери и, со слезами навѣ предъ образомъ, горячо молился Царицѣ Небесной, говоря:

— Владычице міра, на Тебя возлагаю надежду спасенія моего; не отринь меня, убогаго раба Твоего, ибо Ты знаешь немощь души моей, и нынѣ призи на сіе мѣсто и угради его отъ враговъ ненавѣтныхъ; будь мнѣ наставницею и кормительницею до конца жизни, ибо, кромѣ Тебя, не имѣю другой надежды.

При пособіи князя Юрія преподобный построилъ прежде всего не-



Саввий-Сторожевскій монастырь, близъ Звенигорода.

большую деревянную церковь во имя Рождества Пресвятыя Богородицы, а вблизи храма—маленькую келью для себя. Слухъ о святой жизни его скоро распространился по окрестности и привлекъ къ преп. Саввѣ многихъ, искавшихъ уединенія и иноческихъ подвиговъ. Какъ чадолубивый отецъ, преподобный принималъ всѣхъ приходившихъ къ нему, и вскорѣ же на мѣстѣ первоначальнаго отшельническаго поселенія подвижника образовалось значительное общестіе. При своей святой жизни преподобный отличался и даромъ прозрѣнія. Въ 1399 году онъ предрекъ князю Юрію Дмитріевичу благополучный исходъ его войны съ болгарями. Много потрудившись для устроенія обители, преп. Савва въ 1407 году отошелъ къ Господу.

За время своего пятисотлѣтняго уже существованія Саввина оби-

тель испытала всевозможныя перемены въ своей внѣшней и внутренней организаціи. Обитель эта, между прочимъ, всегда пользовалась благоволеніемъ русскихъ государей и долгое время, вплоть до конца XVIII вѣка, занимала главенствующее положеніе въ ряду окрестныхъ около столицы монастырей. Одно время къ нему приписано было 19 обителей со всіми пхъ угодіями и землями.

Въ настоящее время въ Саввино-Сторожевской обители пять храмовъ. Соборный, въ честь Рождества Пресвятыя Богородицы, созданъ преп. Саввою; позже при немъ былъ устроенъ придѣлъ во имя этого святого. Храмъ замѣчательнъ своимъ иконостасомъ, устроеннымъ въ готическомъ стилѣ въ первой половинѣ XVI вѣка. Вторая монастырская церковь теплая, трапезная и посвящена Живоначальной Троицѣ. Этотъ храмъ также созданъ въ половинѣ XVII столѣтія. Въ колокольні помѣщается церковь въ честь преп. Сергія Радонежскаго. Надъ восточными воротами обители находится церковь во имя св. Алексія, челоуѣка Божія. При монастырскомъ училищѣ устроена въ 1693 году царевной Софіей Алексѣевной церковь во славу Преображенія Господня. Въ соборномъ монастырскомъ храмѣ открыто почиваютъ мощи преподобнаго основателя обители св. Саввы, обрѣтенныя въ 1652 году.

Мѣстные празднованія въ Саввино-Сторожевской обители совершаются 3 декабря—въ память преставленія преп., 19 января—въ день обрѣтенія честныхъ его мощей, и 17 іюля—въ воспоминаніе совершившагося въ это число перенесенія мощей преподобнаго въ соборную церковь. Ежегодно въ обители совершается шесть крестныхъ ходовъ: въ Срѣтеніе Господне, въ Вербное Воскресенье, во 2-й и 4-й дни Свѣтлой седмицы, въ пятницу св. Пасхи и въ 1 воскресенье сентября мѣсяца. Въ монастырской ризницѣ хранятся: бѣлая тафтяная съ голубымъ плечьемъ риза преп. Саввы, Псалтирь рукописная, по которой обучался Алексѣй Михайловичъ, и множество другихъ замѣчательныхъ вещей изъ церковной утвари и предметовъ домашняго обихода благосклонныхъ къ Саввиной обители русскихъ правителей.

При монастырѣ обращаетъ на себя вниманіе зданіе, называемое «царскимъ дворцомъ»; построено оно царемъ Алексѣемъ Михайловичемъ для своего пребыванія. Этотъ домъ заключаетъ въ себѣ 11 комнатъ. Въ большой его залѣ



Соборъ Рождества Пр. Богородицы въ Саввиномъ-Сторожевскомъ монастырѣ.

интересны портреты всѣхъ царей. Дворецъ соединенъ крытыми переходами съ соборнымъ монастырскимъ храмомъ. На колокольнѣ монастыря замѣчательнъ колоколъ готическаго стиля вѣсомъ въ 2125 пудовъ 30 фунтовъ, вылитый при царѣ Алексѣѣ Михайловичѣ.

При монастырѣ находится Звенигородское духовное училище. Кромѣ того, имѣется страннопримный домъ, братская богадѣльня, больница, двѣ гостинницы, книжная и картинная лавки. Управляетъ обителью викарный Можайскій епископъ, намѣстникомъ котораго въ монастырѣ является архимандритъ. Провѣздъ въ обитель до станціи Голицыно Московско-Врестской желѣзной дороги, въ 17 верстахъ отъ монастыря.

Саввинскій скитъ при Саввино-Сторожевскомъ монастырѣ. Въ одной верстѣ отъ Саввино-Сторожевскаго монастыря находится мужской скитъ, построенный въ 1862 году на мѣстѣ уединенныхъ подвиговъ основателя обителя преп. Саввы. Въ скиту два храма: во имя преп. Саввы, вблизи котораго находится и пещера, ископанная руками этого подвижника, и вторая церковь, которая помѣщается во второмъ этажѣ корпуса для братскихъ келій и посвящена св. Николаю Чудотворцу. Скитское общожитіе управляется благочиннымъ, въ зависимости отъ настоятеля монастыря.

Серпуховскій Высоцкій монастырь. Въ уѣздномъ городѣ Серпуховѣ, на высокомъ лѣвомъ берегу рѣки Нары, верстахъ въ трехъ отъ ея впаденія въ Оку, живописно раскинулись строенія древней обители, называемой Серпуховскій Высоцкій монастырь. Основанъ онъ въ 1377 году серпуховскимъ княземъ Владиміромъ Андреевичемъ Храбрымъ, по благословенію преп. Сергія Радонежскаго. Названіе Высоцкаго монастыря получилъ потому, что мѣсто, на которомъ онъ устроенъ, въ древности прозывалось «Высокое». Возвышаясь надъ всей прилежащей мѣстностью и издалека отовсюду видимый, монастырь по справедливости носить это свое наименованіе.

Стѣны монастыря съ юга и запада тянутся по возвышенности, близъ ея крутыхъ склоновъ, уступами опускающимися въ широкую долину рѣки Нары. Узкой серебристой лентой извивается она, подступая у монастыря къ самой подошвѣ его высокаго холма. Отъ монастыря за рѣку Нору открывается живописный видъ на сосѣдній монастырь Владычинъ. Мѣстоположеніе Высоцкаго монастыря, столь живописное въ настоящее время, должно было выглядѣть еще красивѣе въ древности, когда мѣстность эта изобиловала дремучими лѣсами, а орошавшія ихъ рѣки были многоводнѣе и шире. Сохранившееся извѣстіе объ основаніи Высоцкаго монастыря говоритъ, что серпуховскій князь Владиміръ Андреевичъ, на землѣ котораго находилась обитель преп. Сергія, пожелалъ украсить свой стольный городъ созданіемъ монастыря и обра-

тился въ этомъ дѣлѣ за совѣтомъ и благословеніемъ къ св. Сергію, котораго князь просилъ прибыть къ нему въ Серпуховъ, взявъ съ собою въ начальника обители знакомаго князю ученика своего Аванасія. Жаль было преподобному разстаться со своимъ любимымъ ученикомъ. Но желаніе боголюбиваго князя преподобный рѣшилъ исполнить и вмѣстѣ съ Аванасіемъ преп. Сергій прибылъ въ Серпуховъ. Вмѣстѣ съ торжественно встрѣтившимъ ихъ княземъ иноки обрѣли въ верстѣ отъ города удобное возвышенное мѣсто для устроенія обители. Князь выразилъ при этомъ желаніе, чтобы обитель воздвигнута была во имя Богоматери, въ честь Ея зачатія. Преп. Сергій одобрилъ его желаніе и, когда расчищено было



Серпуховскіи Высоцкій монастырь.

избранное мѣсто для монастыря, св. Сергій сталъ на колѣни, воздѣлъ руки къ небу и сталъ горячо молиться.

Окончивъ же молитву, преподобный обратился къ ученику своему Аванасію съ просьбою потрудиться съ любовью для святого дѣла устроенія обители. Князь Владиміръ обѣщаль со своей стороны всяческаго содѣйствіе и средства для созданія монастыря. Аванасій съ любовью принялъ увѣщательное слово своего учителя, послѣ чего преп. Сергій ушелъ въ свою обитель. Монастырь скоро устроился, и число его братіи стало быстро возрастать. Въ 1381 году обитель эта украсилась величественнымъ памятникомъ—обширнымъ каменнымъ соборомъ, созданнымъ въ память побѣды князя Дмитрія Донскаго надъ татарами на Куликовскомъ полѣ. Этотъ храмъ освященъ былъ самимъ первосвятителемъ русской церкви того времени митрополитомъ Кипріаномъ,

Въ дальнѣйшей своей исторіи Высоцкій монастырь испыталъ много бѣдствій. Въ 1571 году обитель сильно разорили татары, а въ Смут-

и поощряя прилежн. а особливо
державнии немому вѣлюе въ оубѣ
аши снъ жакше . пожеже вѣнскоу
позвѣнути и не дожно и негопрі
Еманци?



Исполнѣ желаніи желаніе го
стыи . прише
на речеи нобѣ
отъ речеи
и цкова
за

Изъ рукопис. житія преп.
Сергія Радонежскаго. — Осно-
ваніе Высоцкаго монастыря.

ное время она сильно страдала отъ шаекъ поляковъ и разбойниковъ. Процвѣтаніе обители началось со временъ царей Михаила Ѳеодоровича и Алексѣя Михайловича, но съ XVIII вѣка монастырь опять началъ приходить въ упадокъ. Съ XIX столѣтія Высоцкая обитель становится очень извѣстнымъ монастыремъ; въ настоящее время эта обитель одна изъ благоустроеннѣйшихъ въ нашемъ отечествѣ.

Въ монастырь семь храмовъ: Зачатьевскій соборъ построенъ въ 1374 году; церковь во имя преп. Сергія Радонежскаго, извѣстная еще въ XVI вѣкѣ; въ ней замѣчательны рѣзные царскія врата работы XVII вѣка, а на колоннахъ обращаетъ на себя вниманіе древнее изображеніе монастыря; въ нижнемъ этажѣ Сергіевской церкви находится храмъ во имя св. Николая Чудотворца; Покров-

ская монастырская церковь построена одновременно съ Зачатьевскимъ храмомъ. Изъ существующаго въ этомъ храмѣ придѣла во имя Похвалы Богоматери есть ходъ въ пятую монастырскую церковь, посвященную свв. Аѳанасію Аѳонскому и Сергію Радонежскому. Въ алтарѣ этого храма замѣчательнъ образъ «Небесная торжествующая церковь», очень оригинальный по рисунку. Остальные храмы въ обители во имя трехъ святителей Василія Великаго, Григорія Богослова и Іоанна Златоуста и церковь во имя Всѣхъ Святыхъ, построенная въ 1896 году архитекторомъ Р. И. Клейномъ, въ византійскомъ стилѣ.

Ограда обители, и въ ней 4 башни, построены въ 1647 году; на башняхъ устроены Золовы арфы.

Въ церкви свв. Аѳанасія и Сергія покоятся мощи мѣстнотимаго угодника Божія Аѳанасія II-го, бывшаго настоятелемъ послѣ строителя обители Аѳанасія I-го, удалившагося въ Царьградъ. Въ ризницѣ обители хранятся двѣ крашенныя ризы, употреблявшіяся при богослуженіи преп. Сергіемъ Радонежскимъ, его же риза съ оплечьемъ, унизаннымъ цвѣтными камнями и украшеннымъ 33 дробницами съ ликами святыхъ. Изъ иконъ замѣчательнъ здѣсь образъ св. Николая Чудотворца XVI вѣка и складень-иконостасъ конца XVII столѣтія. Здѣсь же обращаетъ на себя вниманіе складень въ видѣ шкафчика, называемый «походной церковью царя Бориса Годунова».

При обители существуетъ школа. Монастырю Высоцкому принадлежатъ двѣ часовни: при рѣкѣ Нарѣ и на Тульскомъ трактѣ во имя Иверской иконы Вожіей Матери. Въ Москвѣ, на Пятницкой улицѣ,

существуетъ подворье, принадлежащее Высоцкой обители. Управляетъ монастыремъ архимандритъ.

Спaso-Преображенскій Гуслицкій монастырь, въ Богородскомъ уѣздѣ. Общежительная Гуслицкая обитель находится въ 50 верстахъ отъ Богородека. Расположена она при рѣкахъ Нерской и Сошицѣ, близъ села Запоярья. Основанъ этотъ монастырь, по волѣ императора Александра II, въ мѣстности, заселенной раскольниками. Цѣлью устройства обители было искорененіе раскола. Строителемъ и основателемъ монастыря былъ игуменъ Пареній, создавшій и Берлюковскую пустынь.

Въ монастырѣ три храма: соборный, во славу Преображенія Господня, въ честь иконы Богоматери «Всѣхъ Скорбящихъ Радости» и «Словушаго Воскресенія», и деревянный храмъ въ честь Успенія Пресв. Богородицы. Преданіе говоритъ, что Успенская церковь построена митрополитомъ Фотіемъ на мѣстѣ явленія чудотворной иконы Спасителя, а игуменъ Пареній перенесъ этотъ храмъ на настоящее его мѣсто въ черту монастыря, вмѣстѣ со всей бывшей въ немъ старинной утварью. Въ немъ и хранится теперь чтимый образъ Нерукотвореннаго Спаса; икона эта обносится съ крестнымъ ходомъ по селамъ и деревнямъ ближайшихъ къ монастырю уѣздовъ. Ежегодно въ Гуслицкомъ монастырѣ совершаются четыре крестныхъ хода: въ праздникъ Вознесенія Господня, во дни 6 и 16 августа и въ праздникъ Покрова Пресвятыя Богородицы.

По правую сторону отъ святыхъ вратъ обители находится великолѣнное трехэтажное зданіе. Въ немъ помѣщаются ризница, бібліотека, больница съ богадѣльней и нѣсколько келій. За рѣкой Нерской, гдѣ прежде находилась Успенская церковь, теперь существуетъ церковно-приходская второклассная школа съ общежитіемъ. Управляетъ монастыремъ игуменъ. Проѣздъ въ Гуслицкую обитель до станціи Куровской и до платформы Запоярье Московско-Казанской желѣзной дороги, отстоящихъ отъ монастыря въ 1 верстѣ. Почтовая станція — Ильинскій погостъ — въ 11 верстахъ отъ обители.

Староголутвинъ монастырь, близъ Коломны. Общежительная Староголутвина обитель находится въ 4 верстахъ отъ города Коломны. Расположенъ монастырь при слияніи рѣкъ Москвы и Оки. Возникновеніе обители относятъ ко времени княженія Димитрія Донского, который устроилъ эту обитель по совѣту тогдашняго свѣ-



Соловецкій монастырь.
 Иже сего подрабаву мѣстѣ
 шельского монастыря. еже
 преводитъ свое о сѣже. во
 нѣко время прѣиченномъ вѣн
 номъ и инъ то мѣстѣ мѣстѣ
 мѣстѣ оумнаго мѣстѣ сѣртія.
 да и мѣстѣ сѣртія принде во шельста
 его гдѣ сѣртія. и мѣстѣ мѣстѣ
 на сѣртія. и вѣзданъ мѣстѣ
 сѣртія мѣстѣ мѣстѣ еже
 Дѣтъ рукописи. житія преп.
 Сергія Радонежскаго. — Осно-
 ваніе Высоцкаго монастыря.

тильника благочестія на Руси—преп. Сергія Радонежскаго. Строителемъ монастыря былъ ученикъ этого преподобнаго, монахъ, а впоследствии игумень, Григорій.

Въ обители три каменныхъ храма: во имя преп. Сергія, во имя Богоявленія Господня и въ честь Введенія Богоматери во храмъ. Въ Староголутвиномъ монастырѣ находится древній мѣстнотимый образъ преп. Сергія и посохъ его, оставленный строителю обители Григорію. Ежегодно въ обители совершается два торжественныхъ крестныхъ хода: 25 сентября вокругъ монастырскихъ стѣнъ и въ четвергъ предъ Троицнымъ днемъ въ городъ Коломну. При этомъ крестномъ ходѣ церковное шествіе обходитъ правую сторону города, а при возвращеніи въ обитель, въ день св. Духа, лѣвую его сторону. При Староголутвиномъ монастырѣ существуютъ церковно-приходская школа и богадѣльня для престарѣлыхъ иноковъ. Управляетъ обителью игумень. Проѣздъ въ монастырь до станціи Голутвино Московско-Казанской жел. дор., отстоящей отъ обители въ 2 верстахъ.



Староголутвинъ монастырь, близъ Коломны.

48 верстахъ отъ своего уѣзднаго города, при слободѣ Бѣлопесочкой. Монастырь расположенъ на лѣвомъ берегу рѣки Оки, при впаденіи въ нее рѣки Креченки. Основана Бѣлопесочкая обитель въ концѣ XV в. игуменомъ Владиміромъ. Въ концѣ XVII вѣка этотъ монастырь состоялъ приписнымъ къ коломенскому архіерейскому дому, а въ 1700 году его приписали къ Троице-Сергіевой лаврѣ. Самостоятельнымъ сталъ монастырь лишь съ 1764 года. Въ обители одинъ соборный храмъ во имя Живоначальной Троицы. Управляетъ монастыремъ игумень.

Троицкій Новоголутвинъ монастырь, въ Коломнѣ. Общежительная Троицкая Новоголутвина обитель расположена въ самомъ городѣ Коломнѣ, при Московско-Казанской жел. дор. Время возникновенія этого монастыря въ точности неизвѣстно. Можно предположить, однако, съ увѣренностью, что основана обитель одновременно съ учрежденіемъ въ Коломнѣ архіерейской каѳедры, въ половинѣ XIV вѣка. До 1799 года монастырь и служилъ архіерейскимъ домомъ. Въ этомъ же году обитель была названа Новымъ въ отличіе Старога Голутвина монастыря. Въ обители два храма: соборный, во имя Живоначальной Троицы, и въ честь преп. Сергія Радонежскаго. Управляетъ монастыремъ игумень.

Троице-Сергіева лавра, въ Дмитровскомъ уѣздѣ. Кто изъ русскихъ людей не знаетъ Сергіевской лавры? Сердце какого православнаго человѣка не испытываетъ благоговѣнія при воспоминаніи о тѣхъ давно минувшихъ временахъ, когда преподобный ея основатель св. Сергій, будучи простымъ чернецомъ еще, привлекъ къ себѣ благоволеніе всѣхъ, отъ простолюдина до самыхъ царей, которые, какъ особенной милости, искали благословенія подвижника, вдохновлявшаго ихъ своимъ мудрымъ и глубоко-назидательнымъ словомъ и примѣромъ? Кто не знаетъ, что въ годину особенно тяжкихъ для Руси испытаній, въ такъ называемое Смутное время, когда враги подѣлили уже нашу родину, обитель св. Сергія явилась оплотомъ духовной и внѣшней мощи нашей земли и показала все величіе духовныхъ силъ нашего народа? Предъ глазами всякаго перелистывающаго страницы нашей отечественной исторіи всегда встанутъ вѣковѣчные образы преп. Сергія, благословляющаго князя Дмитрія Донского на брань съ монголами, келаря Аврамія Палицына, ободрявшаго братію въ тяжелое время осады лавры и многихъ другихъ защитниковъ русской земли. Вспоминается чудное сказаніе о явленіи преподобнаго въ годину этой осады, утѣшившаго иноковъ своимъ извѣщеніемъ о томъ, что Сама Владычица міра приняла святую обитель и все наше отечество подъ милостивый Свой Покровъ. Да, много связывается благоговѣйныхъ чувствованій и переживаній съ именемъ Сергіева монастыря у всякаго русскаго человѣка...

А духовные птенцы преп. Сергія, разнесшіе спасительное слово наставленій и подвижническихъ навыковъ преподобнаго по всей сѣверной половинѣ нашего обширнаго государства? Эти духовные богатыри, выросшіе подъ непосредственнымъ руководствомъ Радонежскаго чудотворца или взлелеянные подъ благодѣтельною сѣнію его святой обители, прославили имя великаго угодника Божія тѣмъ, что мудрые завѣты своего несравненнаго учителя благочестія и сами воплотили въ своей жизни и привлекли цѣлый сонмъ еще вѣрныхъ служителей царя Небеснаго въ созданные ими монастыри, гдѣ немолчно и доселѣ достохвалится преславное имя преподобнаго и его сподвижниковъ. До 70 монастырей было основано учениками св. Сергія и учениками этихъ учениковъ. Его духовное потомство было одною изъ главныхъ силъ, содѣйствовавшихъ духовному претворенію разныхъ полуязыческихъ племенъ, раскинутыхъ по необъятному пространству сѣверной и средней Россіи, въ одно цѣлое Великорусское племя.

Возникновеніе Троице-Сергіевой лавры относится къ давно минувшимъ временамъ. Началомъ своимъ эта лавра современна возвышенію московскаго Кремля предъ прочими русскими княженіями. Промысль Божій, утверждая въ Москвѣ новый престоль государства, въ то же

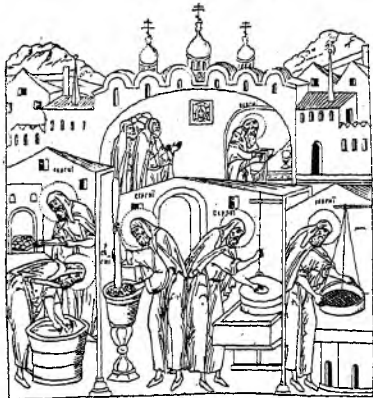

И бѣнакъ же поставилъ ей въ игуменство, по тѣмъ дѣямъ сталъ
тылаше, просфоры же сама печеше, прѣ по пшеницу толче
и ложку стѣлаше, и тѣсто мѣлаше и квасилаше.

Изъ древностей Троице-Сергіевой лавры.—
Рукописное житіе преп. Сергія.

время даровалъ ей и духовную опору въ лицѣ новой обители, воздвигнутой въ окрестностяхъ столицы.

Основателемъ монастыря былъ преп. Сергій Радонежскій. Въ мірѣ этотъ свѣтильникъ земли русской пменовался Варооломеемъ. Родился онъ въ 1314 г. Родители его, Кирилль и Марія, происходили изъ боярскаго рода и сначала были знатны, но различныя бѣдствія лишили ихъ почти всего благосостоянія, хотя и не могли поколѣбать ихъ твердой вѣры въ Господа. Около 1330 г. они переселились изъ Ростова въ Радонежь. Отрокъ Варооломей еще съ дѣтства

возымѣлъ сильное желаніе отречься отъ міра и удалиться въ пустыню. Но, покорный волѣ своихъ родителей, онъ исполнилъ свое завѣтное намѣреніе не прежде, чѣмъ они оба умерли. Всю доставшуюся ему по наслѣдству долю имущества Варооломей предоставилъ своему младшему брату—Петру, а самъ ушелъ къ своему старшему — Стефану, который во вдовствѣ принялъ постриженіе иноческое и подвизался въ Хотьковскомъ Покровскомъ монастырѣ, гдѣ были погребены и родители его. Сначала Варооломей жилъ вмѣстѣ съ братомъ въ этой же обители, но стремленіе къ болѣе глубокому уединенію побудило его искать другого поприща для своихъ подвиговъ. Варооломей уговорилъ Стефана послѣдовать за нимъ, и вотъ два отшельника скоро уединились въ глубокой пустынѣ. Они обрѣли мѣсто въ десяти верстахъ отъ Радонежа и Хотькова, въ лѣсу, на горѣ, и устроили здѣсь келью и церковь, которая, по благословенію митрополита Ѳеогноста, освящена была во имя Св. Троицы. Стефанъ вскорѣ покинулъ брата и ушелъ въ Москву, въ Богоявленскій монастырь. Варооломей же, оставшись въ совершенномъ уединеніи, всецѣло предался подвигу пустынножительства. Прошло немного времени, и разнаго рода лишенія и трудности пустыннаго житія все болѣе и болѣе становились тягостными для отшельника, но Варооломей не раскаивался въ избранномъ имъ пути, а все болѣе и болѣе преуспѣвалъ въ подвигахъ поста, воздержанія и непрестанной молитвы. Скоро пустынное уединеніе подвижника нарушено было приходомъ нѣкогого игумена Митрофана. Варооломей сталъ просить его, чтобы онъ удостоилъ его иноческаго чина, такъ какъ чувствовалъ себя достаточно подготовленнымъ къ монашескому житію. На эту просьбу Митрофанъ сказалъ отшельнику, что Провидѣніемъ Божественнымъ онъ посланъ былъ къ подвижнику, и вскорѣ же

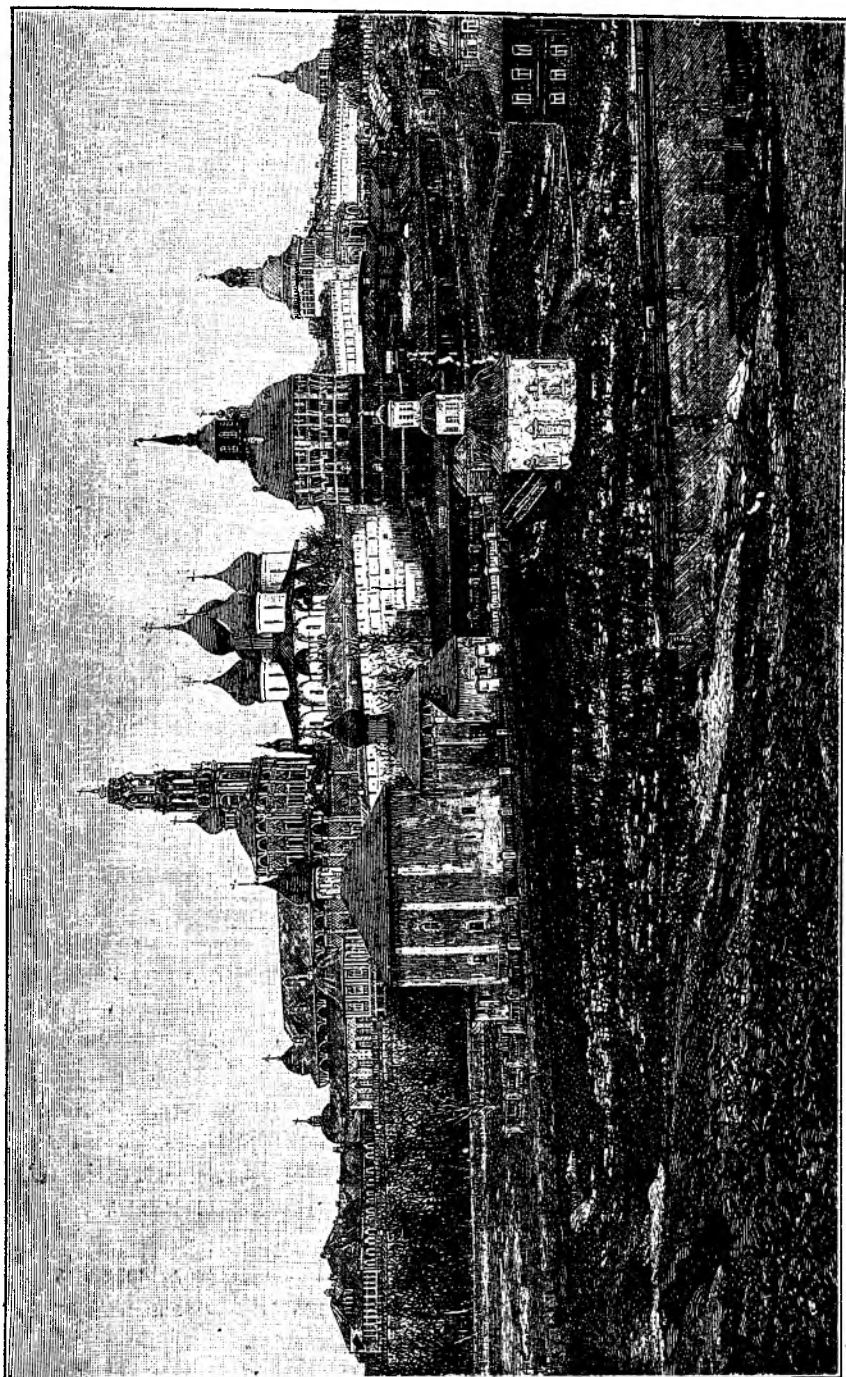

Троице - Сергіева лавра, въ Дмитровскомъ уездѣ.



И тако аспексы просѣбры слушаше Бгю и правдыиу трудова. иному не даше ни волю, аще и злоа утѣху мнози в братя псри просѣбры. но прѣ тиаше, снѣи оучеа и дѣлаеа.

Изъ древностей Тр.-Сергіевой лавры.—
Ружоисное житіе прег. Сергія.

не желалъ принимать къ себѣ, но неотступныя прошенія посѣтителей побудили его къ тому, что Сергій не сталъ отказывать жаждавшимъ подвижничества въ сожительствѣ съ нимъ, но при этомъ всегда вопрошалъ приходившихъ, могутъ ли они претерпѣвать труды пустыннаго житія—гладь, жажду и всякаго рода лишения. Желавшіе жить съ преподобнымъ отвѣчали ему:

— Молитвами твоими, отче, Богъ да поможетъ намъ.

Скоро собралось значительное число иноковъ и, по общему желанію братіи, Сергій сдѣланъ былъ ихъ игуменомъ.

Такъ образовалась Сергіева обитель. Высокая добродѣтельная жизнь преподобнаго сдѣлалась извѣстною не только въ Россіи, но и за предѣлами нашего государства. Константинопольскій патріархъ Филофей, наслышавшись о добродѣтельной жизни св. Сергія, прислалъ ему въ благословеніе крестъ, парамандъ и схиму. Московскій первосвятитель русской церкви того времени митрополитъ Алексій, доживъ до глубокой старости, вознамѣрился поставить своимъ преемникомъ преподобнаго Сергія. Онъ призвалъ его къ себѣ и хотѣлъ возложить на него драгоценный крестъ, но преподобный, отказываясь отъ этого предложенія, сказалъ св. Алексію:

— Прости меня, владыко святыи, выше мѣры мояе естъ сіе. Отъ юности мояе я не былъ златоносцемъ и въ старости хочу въ нищетѣ пребывать.

Точно также глубокое смиреніе преподобнаго не согласовалось съ предложенной ему великой честью первосвятительства русской церкви и св. Сергій отказался отъ этого славнаго назначенія.

И доньяѣ приходится преисполняться благоговѣйнымъ удивленіемъ

Вареоломей принялъ иноческое постриженіе, получивъ имя Сергія. Послѣ этого Сергій еще болѣе сталъ преуспѣвать въ духовной жизни и пребывать въ совершенномъ безмолвіи. Иногда только звѣри приходили къ преподобному, съ которыми отшельникъ любилъ раздѣлять свою скудную пищу. Прошло немало времени, и вотъ въ пустынную обитель Сергія потекли толпы благоговѣйныхъ его почитателей. Одни приходили къ нему для духовнаго наставленія, другіе же упрашивали преподобнаго позволить имъ раздѣлить съ нимъ подвиги пустыннаго житія. Сначала безмолвный отшельникъ никого

къ той духовно-непостижимой мощи этого столпа нашей вѣры и народности, преподобнаго Радонежскаго Сергія. Теперь при совершенно иномъ общественномъ бытѣ, можетъ быть, нѣсколько трудно понять, почему люди XIV вѣка считали благословіе какого-нибудь игумена троицкаго Сергія и участіе въ Куликовской битвѣ двухъ троицкихъ иноковъ—дѣломъ такимъ важнымъ. Отправляясь на битву съ Мамаемъ, Дмитрій Донской рисковалъ государствомъ и славой нашей родины. Сергій Радонежскій, давая ему благословіе и посылая съ нимъ двухъ иноковъ, рисковалъ дѣломъ христіанства. Но удивленіе это разрѣшается въ примиряющее успокоеніе русскаго человѣка, когда онъ помыслить, что только вѣра въ дивное Божественное заступленіе и надежда на свои силы способны воспитать въ христіанинѣ истиннаго богатыря духа и носителя христіанскаго упованія.

Благословіе Сергіевой обители поистиннѣ непрерывно служило для нашего отечества духовнымъ осѣняющимъ покровомъ и возвеличило славу и честь и нашихъ правителей, и всего нашего государства. Дмитрій Донской сдѣлался одной изъ свѣтлѣйшихъ личностей въ славномъ ряду властителей земли русской. Великій нашъ преобразователь царь Петръ I никогда не разставался съ изображеніемъ Сергія Радонежскаго. И съ давняго времени монастырь этотъ сдѣлался святыней русской земли. Русь поняла, что эти смиренные иноки, отрѣшившіеся отъ міра, въ потребномъ случаѣ и отвѣтъ дадутъ, и постоятъ за русское православное дѣло. Великіе наши князья, а потомъ и цари, княгини и царицы постоянно ходили ва поклонъ къ мощамъ великаго чудотворца.

Настало Смутное время самозванцевъ. Какъ залоось, все московское государство, этотъ единственный центръ Руси и всего славянскаго міра, пошатнулось и всколыхнулось. Самъ Кремль былъ въ рукахъ коварныхъ русскихъ людей, присягавшихъ польскому королевичу Владиславу. Но въ стѣнахъ Троице-Сергіевской лавры на

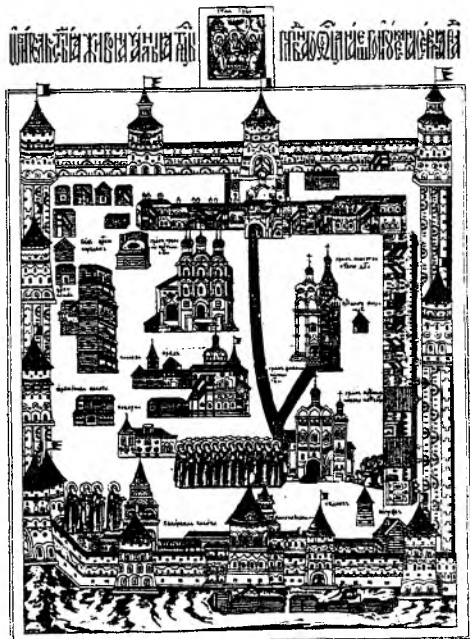

Видъ Троице-Сергіевой лавры въ XVII вѣкѣ.—
Съ древняго изображенія.

дѣло смотрѣли иначе и тамъ отстояли Русь. Кремль можно было сломать, но Сергіеву обитель поколебать въ ея твердой вѣрѣ было нельзя. Произошла знаменитая въ лѣтописяхъ нашей исторіи осада, и иноки, лучшіе люди начала XVII вѣка, опять отстояли Русь. Затѣмъ Троицкая лавра спрятала въ своихъ стѣнахъ Петра Великаго отъ стрѣльцовъ.

Особенно же неопѣненными являются заслуги Сергіевой обители во время осады ея поляками въ теченіе 16 мѣсяцевъ 1608—1610 года. Въ сентябрѣ 1608 года поляки обложили монастырь. 30 тысячъ враговъ состязались съ немногочисленнымъ количествомъ лаврскихъ иноковъ. И, несмотря на то, что монастырь испытывалъ недостатокъ и въ пищѣ и въ томъ ничтожномъ боевомъ вооруженіи, которымъ могли бы иноки отразить дерзкіе приступы непріятелей, — все же мощь вѣры и духъ истинной народности преодолѣли силу вражю. И коварный врагъ отступилъ отъ стѣнъ обители. А вслѣдъ за этимъ изъ Сергіева монастыря, словно призывный звонъ колокола, разносятся знаменитыя грамоты келаря лавры Авраамія Палицына и Діонисія, проникшія во всѣ самыя отдаленныя мѣста нашего отечества. Словно набатъ раздался по всей Руси. Всѣ, — и старъ, и младъ, — призывались къ защитѣ вѣры и государства. Грамоты эти воодушевили на подвигъ ратный незабвеннаго спасителя Москвы князя Пожарскаго и его славнаго, но мирнаго сподвижника Минина. Авраамій и благословилъ нижегородское ополченіе, а подъ стѣнами Москвы онъ, переходя изъ стана въ станъ, мирилъ воеводъ, и его восторженный геройскій порывъ спасъ первопрестольную столицу и съ нею всю Русь. А когда, по успокоеніи и очищеніи отъ враговъ нашей родины, задумано было дѣло избранія русскаго царя, Авраамій снова выступилъ посредникомъ на земскомъ соборѣ, и его вдохновенный голосъ съ Лобнаго мѣста провозгласилъ избраніе Михаила Ѳеодоровича. Онъ же участвовалъ въ посольствѣ, отправленномъ въ Кострому просить юнаго Михаила принять російскую державу. И благодарные правители русскаго народа всегда старались возвеличить Сергіеву обитель. Ихъ благоволеніемъ и щедротами монастырь этотъ сталъ одною изъ самыхъ извѣстнѣйшихъ русскихъ обителей какъ по своему матеріальному благосостоянію, такъ и по своей духовной мощи.

Въ настоящее время въ Троице-Сергіевой лаврѣ существуетъ 13 храмовъ. Соборная монастырская церковь сооружена въ 1476 году надъ гробомъ преп. Сергія. Къ собору пристроенъ въ 1548 году храмъ во имя преп. Никона, пресмника св. Сергія по игуменству въ его обители. На мѣстѣ первоначально существовавшаго въ монастырѣ храма во имя Живоначальныя Троицы, созданнаго преподобнымъ основателемъ лавры, теперь находится церковь Сочествія Св. Духа. Къ южной стѣнѣ этого храма пристроена церковь во имя св. Филарета Милостиваго. Царь

Іоаннъ Грозный построилъ въ обители Успенскій соборъ въ 1585 году. Въ главномъ алтарѣ запрестольный крестъ утверждёнъ подъ двуглавымъ орломъ, вытѣченнымъ самимъ царемъ Петромъ Великимъ. Церковь Божіей Матери Одигитріи Смоленской построена на мѣстѣ зданія, на стѣнѣ котораго видѣли образъ Смоленской Богоматери. Созданіе этого храма совершилось по случаю исцѣленія одного псаломщика, имѣвшаго изсохшія и пригнутыя къ спинѣ руки. Въ сонномъ видѣніи ому явилась Богоматерь, образъ Которой висѣлъ на упомянутомъ здавіи, и даровала болящему совершенное исцѣленіе. Трапезный храмъ лаврскій посвящёнъ преп. Сергію и построенъ въ концѣ XVII столѣтія, по повелѣнію царей Іоанна и Петра Алексѣевичей.

Надъ гробомъ келейника преп. Михея, бывшаго въ услуженіи у св. Сергія и очевидна явленія св. Сергію Пресвятыя Богородицы, находится храмъ, посвященный преп. Михею. Въ немъ есть рака надъ мощами св. Михея, скрытыми въ землѣ. При больницѣ помѣщается церковь во имя мученицъ Варвары и Анастасіи.



Успенскій соборъ въ Троице-Сергіевской лаврѣ.

Въ ней замѣчательнъ образъ преп. Сергія во весь ростъ, написанный на верхней доскѣ деревянной раки преподобнаго. Надъ святыми лаврскими воротами существуетъ храмъ во имя св. Іоанна Предтечи, построенный въ началѣ XVI вѣка. Сначала здѣсь была церковь во имя св. Димитрія Солунскаго. Въ митрополличьихъ покояхъ домовый храмъ посвященъ иконѣ Казанской Божіей Матери.

Вторая больничная церковь посвящена преп. соловецкимъ чудотворцамъ Савватию и Зосимъ. При кельяхъ намѣстника лавры находится церковь Покрова Пресвятыя Богородицы. Въ обители, кромѣ этихъ церквей, существуютъ еще двѣ палатки: одна при Духовской церкви, другая—Серапіоновская, или трехъ мошей,—при соборѣ Св. Троицы. Въ пей покоятся мощи св. Серапіона новгородскаго, московскаго митрополта Іоасафа и архимандрита Діоннія. Здѣсь же кисть руки св. архидіакона Стефана и камень отъ Гроба Господня. Въ оградѣ Успенскаго собора существуетъ колодезь съ часовней, вода изъ котораго считается

дѣлбной. Въ стѣнѣ лавры находится каменная церковь съ двумя при-
дѣлами: во имя Успенія Богоматери и Ея вознесенія на хорахъ, а
внизу—въ честь Рождества Пресвятыя Богородицы. На западной сто-
ронѣ, за оградой, есть Пятницкій храмъ. Въ Духовной Академіи имѣется
церковь, посвященная Покрову Богоматери.

Въ Троице-Сергіевской лаврѣ почиваютъ слѣдующія мощи: въ
соборномъ Троицкомъ храмѣ подъ серебряной сѣнью, въ драгоценной
серебряной рактѣ открыто почиваютъ мощи преп. Сергія. Въ Никоновской
церкви—мощи ученика его преп. Никона, подъ спудомъ; надъ ними
серебряная рака. Въ Михеевской церкви подъ спудомъ покоятся мощи
св. Михея. Въ Серапіоновской палаткѣ, кромѣ вышеупомянутыхъ мощей
угонниковъ Божіихъ, почиваютъ еще честные останки преп. Максима
Грека. Кромѣ этихъ святыхъ, въ соборномъ Троицкомъ храмѣ нахо-
дится древній чудотворный образъ Св. Троицы, украшенный золотомъ и
драгоценными камнями, принесенными въ даръ въ 1600 году Борисомъ
Годуновымъ.

Кромѣ престольныхъ праздниковъ, въ Троицкой лаврѣ совершаются
торжественныя богослуженія и крестныя ходы въ слѣдующіе дни года
Январь: 6—крестный ходъ и водоосвященіе у бассейна въ лаврѣ;
12—крестный ходъ въ память освобожденія обителя отъ поляковъ въ
1610 году; 21—память преп. Максима Грека. Февраль: 2—кре-
стный ходъ вокругъ трапезной церкви. Мартъ: 16—память св. Сера-
піона; 25—крестный ходъ вокругъ Успенскаго собора. Май: 1—пани-
хиды по Годуновымъ; 6—память преп. Михея; 12—память преп. Діо-
нісія; Іюль: 5—обрѣтеніе мощей преп. Сергія; 27—память св. Іоасафа.
Августъ: 1—водоосвященіе у бассейна; 6—крестный ходъ вокругъ
Вячанскаго монастыря; 14—крестный ходъ вокругъ Успенскаго собора;
15—крестный ходъ вокругъ всей лавры съ плащаницей Богоматери;
17—крестный ходъ внутри Геосиманскаго скита. Сентябрь: 1—первое
чудо отъ Черниговской иконы Богоматери, что въ пещерахъ; 25—пре-
ставленіе преп. Сергія; 28—панихида по родѣ преп. Сергія. Октябрь:
1—крестный ходъ по оградѣ лавры въ память освобожденія ея отъ
французовъ; 7—тезоименитство преп. Сергія. Ноябрь: 17—память
преп. Никона. Въ Недѣлю Ваій—крестный ходъ по стѣнамъ лавры; въ
Великій Пятокъ—омовеніе святыхъ мощей. Въ понедѣльникъ на Свѣтлой
седмицѣ—крестный ходъ по оградѣ лавры. Въ десятую пятницу по
Пасхѣ—торжественная служба Пресвятой Троицѣ и преп. Сергію.

Въ ризницѣ лавры обращаютъ на себя вниманіе: золотой крестъ
съ камнями, присланный преп. Сергію цареградскимъ патріархомъ Фило-
еомъ; деревянные священные сосуды, покрытые красною краскою, съ
изображеніями Спасителя, Богоматери, Іоанна Крестителя, а на дискосѣ

Агнца—Иисуса Христа и ангеловъ,—все они были въ богослужебномъ употребленіи у самого преп. Сергія; здѣсь же такіе сосуды преемника его преп. Никона и ризы обоихъ преподобныхъ изъ бумажной матеріи: преп. Сергія изъ темной, а преп. Никона—изъ бѣлой. Здѣсь же хранится множество драгоценныхъ сосудовъ и облачений, принесенныхъ лаврѣ въ даръ не отъ русскихъ только, но и отъ иноземныхъ правителей и знатныхъ лицъ.

Въ лаврской библіотекѣ хранится рукописныхъ книгъ до 823 и 10 тысячъ печатныхъ, относящихся къ богослуженію и церковно-историческаго содержанія. Изъ рукописей замѣчательны: Пятокнижіе Моисеево на пергаментѣ, письма XIV вѣка; Паремійникъ на пергаментѣ, XIII вѣка; Слѣдованная Псалтирь, XV вѣка, писанная разными каллиграфскими почерками и украшенная изящными рисунками.

Колокольня лавры замѣчательна и какъ архитектурная постройка, сооруженная гр. Растрелли, и тѣмъ, что въ ней виситъ около 40 колоколовъ. Изъ нихъ замѣчательны по величинѣ: Царь—вѣсомъ свыше 3000 пудовъ, вылитый въ 1748 году, по указу императрицы Елизаветы Петровны; Годуновъ—вкладъ царя Бориса Годунова, до 1850 пудовъ; Корноухій—вѣсомъ въ 1375 пудовъ. По древности знамениты Никонскій и колоколь Вильневецъ, литый въ Вильнѣ и упоминаемый еще въ XV вѣкѣ.

Въ храмахъ и на кладбищахъ Лавры множество гробницъ замѣчательныхъ лицъ: у стѣнъ Троицкаго собора—гробницы царя Бориса Годунова, его жены и сына, перенесенныя сюда изъ Москвы въ 1606 г. На кладбищѣ погребены: князь Трубецкой, освобождавшій вмѣстѣ съ Пожарскимъ Москву, Проконій Ляпуновъ и роды многихъ русскихъ княжескихъ фамилій.

Въ Троице-Сергіевой лаврѣ имѣются: столовая для бѣдныхъ богомольцевъ, больница для паломниковъ, страннопріимные дома, иконописная школа и мастерская, домъ призрѣнія больныхъ, безпомощныхъ и страныхъ и при немъ пріюты и училище, московская Духовная академія; типографія, литографія, фотографія для снятія иконъ, мастерскія и двѣ гостиницы.

Управляетъ лаврою митрополитъ московскій, считающійся вмѣстѣ съ тѣмъ и священно-архимандритомъ лавры. Замѣняетъ его въ лаврѣ Намѣстникъ-архимандритъ. Проѣздъ въ лавру до станціи Сергіево Московско-Ярославско-Архангельской желѣзной дороги, находящейся близъ лавры. Отъ Москвы до лавры—65 верстъ.

Геосиманскій скитъ при Троице-Сергіевой лаврѣ. Этотъ скитъ находится въ 6 верстахъ отъ села Подсосенья, вблизи лавры. Основанъ онъ въ 1844 году митрополитомъ московскимъ Филаретомъ



Дорога въ Геосиманскій скитъ при Троице-Сергіевой паврѣ.

Геосиманскомъ скиту принять уставъ Саровской пустыни. Псалмы въ пещерахъ поются по уставу св. Пахомія Великаго.

При скитѣ пять храмовъ: Успенская деревянная церковь, переселенная въ скитъ изъ села Подсосеня. Въ этомъ храмѣ замѣчательна икона Иорданской Божіей Матери, принадлежавшая св. Іоанну Дамаскину. Здѣсь же хранится распятіе Спасителя, принадлежавшее св. Теодору Студиту. И икона, и распятіе привезены съ Аѳона. Въ Иорданской же церкви находится икона преп. Сергія съ мощами угодниковъ Вожіихъ и каплею крови Христовой въ золотомъ сосудѣ; часть Древа Животворящаго Креста Господня; камень отъ гроба Пресвятыя Богородицы изъ Геосиманской пещеры; корень масличнаго дерева съ мѣста, гдѣ Спаситель молился о чашѣ; антиминя съ іерусалимскаго храма. Вторая церковь въ скитѣ каменная, трапезная, посвященная преп. Никону и Сергію и св. Филарету Милостивому. Въ этомъ храмѣ находятся ковчегъ съ частью ризы Господней и съ мощами свв. угодниковъ Вожіихъ; схи́ма преп. Сергія, въ которой онъ былъ погребенъ; схи́мы святителя Митрофанія Воронежскаго и патріарха Никона. Третій храмъ въ скитѣ кладбищенскій, каменный, во славу Воскресенія Христова. Два другіе храма находятся при пещерахъ: во имя Архангела Михаила и въ честь иконы Черниговской Б. М. Въ церкви Архистратига Михаила явила себя силою исцѣленій икона Черниговской Ильинской Богоматери. При скитѣ существуютъ братская больница, богадѣльня имени митрополита Филарета и двѣ гостиницы. Упра-



Геосиманскій скитъ при Троице-Сергіевой паврѣ.

въ 1844 году. Скитъ былъ любимымъ мѣстопребываніемъ этого іерарха. За прудомъ при скитѣ находятся пещеры, основателемъ которыхъ былъ извѣстный юродивый Филиппушка, впоследствии схимонахъ Филиппъ. Близъ его пещеры было вырыто еще нѣсколько пещеръ, соединенныхъ подземнымъ ходомъ. Въ одной изъ нихъ устроена церковь во имя Архангела Михаила. Въ

Женскія обители.

Борисоглѣбскій Аносинъ монастырь, въ Звенигородскомъ уѣздѣ. Общежительная Аносина обитель находится въ 15 верстахъ отъ уѣзднаго своего города. Монастырь живописно расположенъ на берегу рѣки Истры. Основанъ онъ въ 1820 году княгиней Евдокіей Николаевной Мошерской, которая создала обитель въ память ея почившаго мужа. Сначала монастырь этотъ существовалъ въ видѣ богадѣльни, которая вскорѣ же стала общиной, а въ 1823 году послѣдняя возведена была въ монастырь. Княгиня Евдокія скончала и дни свои въ своей обители. Постриженная въ ипochtво съ именемъ Евгенія, она была первой игуменіей монастыря.

Въ Аносиномъ монастырѣ три храма: соборный, въ честь Живоначальныя Троицы, во имя св. Димитрія, митрополита ростовскаго, и въ честь св. Анастасіи Узорѣшительницы. Въ соборной церкви погребена первая игуменія и основательница монастыря Евгенія, преставившаяся въ день 3 февраля 1837 года. Управляетъ Аносиною обителью игуменія.

Брусенскій монастырь, въ Коломнѣ. Брусенская обитель находится въ самомъ городѣ Коломнѣ. Какъ видно изъ высѣченной на стѣнѣ соборнаго храма надписи, монастырь этотъ основанъ при царѣ Иоаннѣ Грозномъ и коломенскомъ епископѣ Ѳеодосіѣ въ 1552 году. Обитель первоначально была мужскою, и когда здѣсь образовался женскій монастырь, неизвѣстно.

Въ Брусенской обители два храма: въ честь Успенія Пресвятыя Богородицы (церковь эта создана въ 1552 году, одновременно съ основаніемъ монастыря) и въ честь Воздвиженія Животворящаго Креста Господня. Главную святыню Брусенскаго монастыря составляетъ мѣстнотчимый образъ Казанской Вожіей Матери. Преданіе говоритъ, что эта икона представляетъ одинъ изъ первыхъ и раннѣйшихъ списковъ съ подлинной явленной Казанской иконы. При обители существуетъ школа грамоты для дѣвочекъ. Управляетъ монастыремъ игуменія. Проѣздъ въ обитель до станціи Новая Коломна Московско-Казанской желѣзной дороги, находящейся въ самомъ городѣ Коломнѣ.

Казанскій-Головинскій монастырь, въ Московскомъ уѣздѣ. Общежительный Головинскій монастырь находится въ 9 вер. отъ Москвы. Основана эта обитель въ 1876 году московскимъ купцомъ Никитой Игнатьевичемъ Сидоровымъ при сельцѣ Головинѣ, откуда монастырь получилъ свое названіе. Сначала была здѣсь учреждена богадѣльня, которая существовала затѣмъ въ видѣ общины, а въ 1886 г. здѣсь положено было быть монастырю.

Въ Головинской обители четыре храма: каменный, во имя Пресвятыя Троицы, каменный же больничный, во имя см. мученицы Акилины, деревянный домовый храмъ во имя Всемиловитаго Спаса и деревянная церковь, посвященная Казанской иконѣ Божіей Матери.

Ежегодно въ этомъ монастырѣ бываетъ два крестныхъ хода, которые совершаются: 8 іюля—въ день празднованія Казанской иконѣ Богоматери и 27 іюля—въ воспоминаніе совершившагося въ это число открытія монастыря. При обители существуютъ иконописная мастерская, школа грамоты и рукодѣльная для дѣвочекъ. Для больныхъ и престарѣлыхъ сестеръ обители въ монастырѣ имѣются больница и богадѣльня. Управляетъ обителью игуменія. Проѣздъ въ Головинскій монастырь до станціи Ховрино, въ 2 верстахъ отъ обители, и до станціи Химки—въ 7 верстахъ. Обѣ станціи по Николаевской желѣзной дорогѣ.

Князе-Владимірскій монастырь, въ Подольскомъ уѣздѣ.

Князе-Владимірская обитель находится при сельцѣ Филимонкахъ. Расположенъ монастырь близъ такъ называемой Патріаршей горы, среди высокаго, густаго еловаго лѣса. Обитель стоитъ на довольно возвышенномъ мѣстѣ и съ трехъ сторонъ окружена рѣчкой Леновой. Мѣстность, гдѣ находится монастырь, принадлежала князьямъ Святополкъ-Четвертинскимъ. Учреждена обитель въ 1890 году княжной Вѣрой Борисовной Святополкъ-Четвертинской. По устроеніи этой княжной общины, сама она была пострижена въ иночество и назначена настоятельницею. Въ 1891 году община была переименована и утверждена монастыремъ подъ названіемъ Князе-Владимірскаго.

Въ обители два храма: каменная двухэтажная церковь, посвященная вверху Пресвятой Троицѣ и внизу—преп. Сергію Радонежскому,—представляетъ главное и величественное зданіе обители. Храмъ этотъ построенъ самимъ княземъ Святополкъ-Четвертинскимъ, въ угоду своей супругѣ, нашедшей это мѣсто похожимъ на Геосиманскій скитъ и прошившей его устроить здѣсь церковь и похоронить ее послѣ смерти. (Княжна преставилась въ 1855 году). Второй каменный храмъ обители посвященъ Успенію Пресвятыя Богородицы. Въ соборномъ Троицкомъ храмѣ находится нѣсколько замѣчательныхъ иконъ. Главный образъ—икона Божіей Матери Скоропослушницы, присланная съ Аеона. Есть еще икона—даръ Іерусалимскаго патріарха. Для прѣзжающихъ въ обитель паломниковъ существуетъ гостиница. Проѣздъ въ монастырь до станціи Одинцово Московско-Врестской желѣзной дороги, въ 13 верст. отъ обители, и до станціи Бутово Московско-Курской жел. дор., въ 17 верстахъ отъ монастыря. Управляетъ обителью игуменія.

Крестовоздвиженскій Іерусалимскій монастырь, въ Подольскомъ уѣздѣ. Общежительная Крестовоздвиженская обитель на-

ходится при селѣ Лукинѣ, въ 20 верстахъ отъ города Подольска. Основанъ монастырь въ 1837 году, сначала въ видѣ женской богадѣльни, устроенной при Флоро-Лаврской церкви села Старого Яма. Въ 1856 г. эта богадѣльня переименована была въ молитвенный богадѣленный домъ. Впослѣдствіи, въ 1865 г., стараніями юриваго Ив. Степановича Саватюгина и съ помощью средствъ, предоставленныхъ Прасковію Родіоновною Саватюгиной, Николаемъ Гавріиловичемъ Рюминымъ и сестрою его, женою сенатора Любовью Гавріиловною Морозъ, этотъ молитвенный домъ разросся въ цѣлую женскую общину съ именемъ Флоро-Лаврской. Въ 1870 году община переведена была въ село Лукіно, принадлежавшее Александрѣ Петровнѣ Головиной, а въ 1887 году здѣсь учрежденъ былъ монастырь.

Въ Крестовоздвиженской обители три храма: церковь Воздвиженія Креста Господня, храмъ въ честь Іерусалимской иконы Божіей Матери и храмъ во славу Вознесенія Господня. Главную святыню монастыря составляетъ находящаяся здѣсь мѣстнотимая икона Іерусалимской Божіей Матери. Образъ этотъ данъ былъ 18 декабря 1855 года митрополитомъ Филаретомъ чрезъ юриваго Ивана Степановича въ благословеніе обители. Ежегодно въ Іерусалимскомъ монастырѣ совершается два крестныхъ хода, которые бывають 28 іюня—въ память открытія обители и 28 августа—ради принесенія изъ города Бронницы чудотворной Іерусалимской иконы Богоматери. При монастырѣ существуетъ церковно-приходская школа, иконописная мастерская, больница съ аптекою, богадѣльня для престарѣлыхъ вдовицъ и пріютъ для дѣвочекъ-сиротъ. Управляетъ обителью игуменія. Проѣздъ въ Крестовоздвиженскій монастырь до станціи Домодѣдово Павлоцкой желѣзной дороги, въ 8 верстахъ отъ обители, и до станціи Царицыно Московско-Курской жел. дор. — въ 20 верстахъ.

Община <Отрада и Утѣшеніе>, въ Серпуховскомъ уѣздѣ. Эта община находится при селѣ Щеглятьевѣ. Основана она въ 1898 г. графиней Маріей Владиміровною Орловой-Давыловой въ ея имѣніи. Сама графиня постриглась въ иночество съ именемъ Магдалины. Въ этой общинѣ два храма: домовая церковь въ честь иконы Божіей Матери <Отрада и Утѣшеніе> и каменный храмъ Успенія Пресвятыя Богородицы. При общинѣ существуютъ церковно-приходская школа, богадѣльня, пріютъ для бѣдныхъ дѣтей и больница. Проѣздъ въ эту общину до станціи Лопасни Московско-Курской желѣзной дороги, находящейся близъ самой общины.

Покровско-Васильевскій монастырь, въ Богородскомъ уѣздѣ. Общежительная Покровско-Васильевская обитель находится въ Павловскомъ посадѣ, въ 17 верстахъ отъ города Богородска. Основанъ

этотъ монастырь въ 1885 году при кладбищенской церкви. Сначала обитель существовала подъ видомъ богадѣльни и общины, которая обращена была въ монастырь въ 1903 году. Въ монастырѣ этомъ одинъ каменный двухэтажный храмъ, посвященный вверху св. Василю Исповѣднику, и внизу—Покрову Пресвятыя Богородицы. При обители существуютъ пріютъ для сиротъ. Управляетъ монастыремъ игуменія.

Покровскій Хотьковъ монастырь, въ Дмитровскомъ уѣздѣ. Общежительная Хотькова обитель находится въ 32 верстахъ отъ города Дмитрова. Монастырь расположенъ на рѣкѣ Пажѣ, къ юго-западу отъ Троице-Сергіевской лавры, отъ которой онъ отстоитъ въ 10 верстахъ. Основана обитель въ XIV вѣкѣ. Преданіе усвоить основаніе этого монастыря родителямъ преп. Сергія Радонежскаго—Кириллу и Маріи. До 1504 года этотъ монастырь подраздѣлялся на двѣ обители: мужскую и женскую, а съ этого года здѣсь оставлена была одна женская. Въ 1610 году Хотьковъ монастырь сильно пострадалъ отъ литовцевъ, которые одустили обитель. Послѣ этого разгрома Хотькова обитель долго не могла оправиться и до самаго 1764 года она существовала, какъ приписная къ Сергіевской лаврѣ. Въ этомъ же году монастырь получилъ самостоятельность и таковымъ остается и доселѣ.

Въ Хотьковой обители четыре храма: соборный, въ честь Покрова Пресвятыя Богородицы, церковь св. Николая Чудотворца, построенная въ половинѣ XVIII вѣка, надъ сѣверными воротами монастыря—храмъ въ честь Рождества св. Іоанна Предтечи, созданный въ концѣ XVIII столѣтія, и надъ южными воротами—церковь св. Митрофана Вороножскаго. Въ соборномъ монастырскомъ храмѣ находятся четыре замѣчательныя иконы Богоматери: Толгская, пожалованная монастырю царицей Праксковьей Ѳеодоровной, Смоленская, принесенная въ даръ обители этой же царицей, образъ Тихвинской Божіей Матери, предъ которымъ каждую субботу передъ литургіей совершаются молебствія, въ память избавленія монастыря отъ чумы въ 1771 году и холеры въ 1848 году, и Знаменская икона Божіей Матери. Этотъ образъ—стариннаго письма. Богоматерь изображена здѣсь во весь ростъ. У ногъ Пречистой Дѣвы изображена гробница основателей обители Кирилла и Маріи, а по сторонамъ гробницы — ихъ дѣти: Варволомой (въ иночествѣ преп. Сергій Радонежскій), Стефанъ и Петръ и супруги Стефана и Петра—Анна и Екатерина. Въ трапезѣ на правой сторонѣ находятся гробы родителей преп. Сергія—схимонаха Кирилла и схимонахини Маріи подъ балдахномъ. Поверхъ гробницъ находятся ихъ изображенія во весь ростъ, украшенныя серебряными ризамъ.

При Хотьковомъ монастырѣ существуютъ иконописная мастерская, церковно-приходская школа, богадѣльня для престарѣлыхъ инокъ мо-

настыря, больница и каменная гостиница для богомольцевъ. Съ 1 по 7 октября подъ стѣнами Хотьковой обители происходитъ многолюдная Покровская ярмарка. Управляетъ монастыремъ игуменія. Прѣздъ въ Хотькову обитель до станціи Хотьково Московско-Ярославской желѣзной дороги, расположенной при самомъ монастырѣ.

Серпуховскій Владычній монастырь. Основаніе этому, монастырю расположенному вблизи гор. Серпухова, положено было въ глубокой древности, около 1360 года. Поводомъ къ его возникновенію послужило слѣдующее дивное обстоятельство.

Однажды святитель Алексій, митрополитъ московскій, совершалъ молитвенное правило въ своей кельѣ предъ иконою Богоматери. Когда прочитанъ уже былъ акаенствъ Пречистой Дѣвы, вдругъ необыкновенный свѣтъ озарилъ келью митрополита, и отъ образа Пресвѣтѣя Богородицы ему двукратно послышался чудный гласъ, говорившій святителю:

— Алексіе! Подобаеъ тебѣ поставить монастырь имени Моему.

Святитель спросилъ, гдѣ надлежитъ ему устроить обитель, на что ему былъ отвѣтъ:

— Въ предѣлахъ града Серпухова, тамо бо возлюбихъ мѣсто на спасеніе многимъ душамъ человѣческимъ.

Повинуясь волѣ Царицы Небесной, святитель Алексій въ скоромъ времени послалъ ученика своего Варлаама въ Серпуховъ выбрать мѣсто для новаго монастыря. Послушный ученикъ отправился, смущасмый мыслию о томъ, какъ ему при своемъ недостоинствѣ исполнить такое трудное порученіе. Лѣтопись такъ повѣствуетъ о построеніи первоначальнаго храма обители, посвященнаго преславному Введенію Богородицы во храмъ.

Когда напустствованный благословеніемъ святителя Варлаамъ пришелъ въ Серпуховъ, то онъ долго подоумѣвалъ, гдѣ устроить обитель. Но особое знаменіе указало ему мѣсто на холмѣ, покрытомъ дремучимъ боромъ и расположенномъ близъ слиянія рѣкъ Оки и Нары. При этомъ чудесномъ откровеніи Варлааму послѣдовало дивное видѣніе. Варлаамъ узрѣлъ ангеловъ, держащихъ обитель на своихъ раменахъ, а въ ней храмъ. Въ дверяхъ этого храма стоялъ первосвященникъ Захарія, къ которому по ступенямъ церковнымъ шествовала Святая Дѣва Марія въ соупутствіи Своихъ родителей. Когда Пречистая приблизилась къ первосвященнику, онъ взялъ Ее и ввелъ во храмъ. Преданіе повѣствуетъ далѣе, что Варлаамъ, доселѣ сильно смущавшійся мыслию о



Владычній монастырь, въ Серпуховѣ.

своей немощи исполнить надлежащимъ образомъ важное порученіе своего святителя и недоумѣвавшій, какъ будетъ онъ созидать храмъ и обитель, подобающіе имени Владычицы Небесной, этимъ видѣніемъ былъ не только утѣшенъ, ободренъ и укрѣпленъ, но изъ него же онъ долженъ былъ уразумѣть и то, что Богоматерь Сама благословляетъ его устроить храмъ и монастырь и именно въ честь Введенія Ея во храмъ. Видѣніе показало строителю, что даже ангелы будутъ помогать ему въ дѣлѣ построенія храма и хранить обитель, что въ этой церкви Сама Владычица Небесная будетъ пребывать такъ же Своею благодатію, какъ нѣкогда Она пребывала въ храмѣ Иерусалимскомъ, въ который введена была своими родителями. Преп. Варлаамъ самъ говорилъ, что монастырь этотъ назовется Владычинимъ, потому что онъ видѣлъ Владычицу и дѣло созданія обители было по Ея промысленію. Преподобный съ благоговѣннымъ трепетомъ хранилъ въ своемъ сердцѣ это видѣніе и просилъ самого святителя Алексія не спрашивать о немъ до смерти. Но и въ предсмертныя минуты онъ отрекся было отъ обѣта повѣдать бывшее ему дивное откровеніе. Но соизволенію Божественному угодно было, чтобы видѣніе это не осталось неизвѣстнымъ для послѣдующихъ родовъ. Въ старости своей преп. Варлаамъ потерялъ зрѣніе, и вотъ чудеснымъ образомъ ему даровано было прозрѣніе для того, чтобы хотя письменно онъ могъ повѣдать о бывшемъ ему дивномъ знаменіи Божественнаго благоволенія. Озаренный свѣтомъ великимъ, отверзшимъ пребывавшія въ слѣпотѣ очи, преподобный повѣдалъ свое видѣніе черниломъ и тростію на свѣтъ свѣтъ, которыя принесены были преподобному діакономъ святителя Ал. И память объ откровеніи Варлааму неугасла съ его отшествіемъ въ горный міръ, но съ благоговѣнною любовію хартія эта передавалась изъ рода въ родъ.

Первоначальный храмъ Владычняго монастыря, созданный преп. Варлаамомъ, былъ деревянный. Но въ скоромъ времени особенное желаніе святителя Алексія устроить благолѣпнѣйшій храмъ во славу Богоматери подвигло преп. Варлаама на новый трудъ — сооруженіе каменнаго храма, который, по сказанію лѣтописи, въ 1362 году уже былъ строенъ.

Первымъ настоятелемъ Владычняго монастыря былъ основатель его св. Варлаамъ. Предъ своею смертію преподобный попросилъ святителя Алексія прибыть къ нему въ обитель, освятить новосозданную церковь и предать его тѣло упокоенію. Святитель совершилъ погребеніе усопшаго и, по завѣщанію, положилъ тѣло преподобнаго въ паперти Введенскаго храма.

Дальнѣйшая исторія обители, послѣ смерти преп. Варлаама въ 1377 году, представляется темной и неизвѣстной. Несомнѣнно одно, что

при преемникахъ Варлаама обитель все болѣе и болѣе расширялась и процвѣтала, несмотря на бранныя тревоги, въ которыхъ монастырь долженъ былъ принимать участіе по самому своему положенію. Особенно тревожны были для обители времена междоусобствія. Въ это время Владычній монастырь принялъ видъ настоящей крѣпости, окруженной стѣнами и снабженной боевыми орудіями и припасами.

Періодъ упадка для Владычней обители наступилъ въ началѣ XVIII столѣтія, когда монастырь этотъ былъ приписанъ къ Заиконоспасской обители въ Москвѣ. Хотя вскорѣ самостоятельность обители и была восстановлена, однако это не поправило ея дѣлъ. Дошло до того, что въ 1737 году во всемъ Владычнемъ монастырѣ остался одинъ только іеромонахъ, и тотъ престарѣлый. Къ концу XVIII вѣка Владычній монастырь почти совершенно заустѣлъ. Братія обители разошлись, кельи и храмы обветшали, богослуженіе прекратилось. Въ виду столь печальнаго положенія монастыря приснопамятный іерархъ московскій Платонъ рѣшилъ обратить Серпуховскую обитель въ женскій монастырь, что и совершенно было въ 1806 году. И эта мѣра увѣнчалась полнымъ успѣхомъ. Прошло немного времени, и монастырь Владычній приведенъ былъ въ благоустройство какъ вѣншее, такъ и внутреннее.

Среди храмовъ этой обители первое мѣсто занимаетъ соборъ въ честь Введенія Богоматери во храмъ. Эта церковь та самая, которую соорудилъ преп. Варлаамъ и освятилъ самъ святитель Алексій. Несмотря на позднѣйшія передѣлки, храмъ вполне сохранилъ свою прежнюю архитектуру и характеръ священной древности. Драгоцѣннѣйшую достопримечательность его составляетъ гробъ основателя обители, преп. Варлаама, находящійся въ церковной трапезѣ. Поклоненіе этой великой святыни служитъ главною цѣлью многочисленныхъ богомольцевъ, посѣщающихъ Владычній монастырь. Самая гробница отличается простотою. Она деревянная, помещается на каменномъ надгробіи и сверху покрыта древнею иконою преподобнаго. Въ подножіи стоитъ также древній образъ Введенія Пресвятыя Дѣвы Маріи во храмъ, а сверху гробницу угодника Божія осѣняютъ балдахинъ на золоченыхъ колоннахъ. На надгробіи существуетъ надпись, высѣченная красивою вязью. Она гласитъ: «лѣта 6685, маіа въ 5 день преставися рабъ Божій первый начальникъ святыя обители сея преподобный отецъ строитель, инокъ Варлаамъ, келейникъ сватителя Алексія митрополита, погребенъ на семъ мѣстѣ».

Въ соборномъ же храмѣ хранится и ковчегъ съ частью мощей другого основателя обители, святителя митрополита Алексія. Кромѣ этихъ святынь, Введенскій соборъ хранитъ много другихъ древнихъ и достопримечательныхъ святынь иконъ. Особенно чтится жителями города Серпухова храмовая чудотворная икона Введенія Богоматри, писанная въ XIV вѣкѣ

и украшенная драгоцѣннымъ окладомъ древней работы. Другой чудотворный образъ этого храма изображаетъ святаго Іоанна Воина, а третій—икона Владимірской Божіей Матери. По древности замѣчательны также слѣдующія иконы: запрестольный образъ Богоматери «Умиленіе», весьма древняго письма, Нерукотворенный образъ Христа Спасителя, иконы св. Георгія Побѣдоносца, святителя Николая Чудотворца и св. Алексія, митрополита московскаго. Не менѣе привлекають вниманіе богомольцевъ и любителей православной древности и три находящіяся въ соборѣ старинныхъ складня, изъ которыхъ одинъ помѣщается надъ царскими вратами, другой—на правомъ столбѣ храма и третій—на лѣвомъ.

Къ сѣверной сторонѣ Введенскаго соборнаго храма Владычней обители примыкаетъ каменная церковь во имя трехъ святителей московскихъ: Петра, Алексія и Іоны. Храмъ этотъ весьма древній, и основаніе его относится къ XV вѣку. Прежде на его мѣстѣ находился деревянный придѣлъ во имя св. Алексія, митрополита московскаго. Подъ трехсвятительскимъ храмомъ до сихъ поръ существуетъ усыпальница съ древними каменными надгробіями. Третій храмъ Владычняго монастыря находится на западъ отъ собора. Это—двухъярусная церковь во имя св. великомученика Георгія Побѣдоносца, который былъ всегда особеннымъ покровителемъ Владычняго монастыря.

Къ сѣверной стѣнѣ Георгіевской церкви пристроенъ придѣлъ во имя св. царевича Дмитрія, воздвигнутый повелѣніемъ царя Василія Ивановича Шуйскаго. Этотъ придѣлъ—одинъ изъ первыхъ, если не первый въ Россіи храмъ, посвященный св. Дмитрію. Помѣщающійся же въ этомъ придѣлѣ храмовой чудотворный образъ св. Дмитрія представляетъ самое первое и самое вѣрное изображеніе царевича. Подъ Георгіевскимъ храмомъ въ нижнемъ ярусѣ прежде была монастырская хлѣбопекарня, а нынѣ, съ 1818 года, здѣсь помѣщается церковь во славу Вознесенія Господня. Подъ придѣломъ же св. Дмитрія въ 1840 году устроены придѣлъ во имя св. Николая Чудотворца. Храмовая чудотворная икона сего святителя чудеснымъ образомъ явилась въ упомянутой хлѣбопекарнѣ.

Пятый храмъ Владычняго монастыря, посвященный Нерукотворенному образу Спасителя, находится надъ монастырскими вратами. Церковь эта построена въ XVI столѣтіи, по благословенію патріарха Іова, грамота котораго доселѣ сохраняется въ обители. Изъ иконъ этого храма замѣчательны: храмовый образъ Нерукотвореннаго Спаса и икона Иверской Божіей Матери, привезенная съ Аѳонской горы архимандритомъ Ксенофскаго монастыря Матеемъ.

Нижегородская губернія.

Обителей мужскихъ 8, женскихъ 23.

Мужскія обители.

Благовѣщенскій монастырь, въ Н.-Новгородѣ. Этотъ монастырь находится въ самомъ Нижнемъ-Новгородѣ, на берегу рѣки Оки, при ея впаденіи въ Волгу, въ верстѣ отъ Кремля, противъ ярмарки. Основанъ онъ былъ въ 1221 году, т. е. въ то время, когда полагалось основаніе самому городу. Черезъ 8 лѣтъ послѣ основанія монастырь былъ разрушенъ княземъ мордовскимъ Пургасомъ; возобновилъ его митрополитъ Алексій. Проѣзжая изъ Орды, онъ обратилъ вниманіе на эту обитель, возобновилъ и украсилъ ее. Нижегородскій князь Борисъ подарилъ монастырю разныя земли и угодья. Въ послѣдующее время правительство также не оставляло эту обитель безъ вниманія и дарило ей разныя угодья. Въ XVIII вѣкѣ монастырь достигъ цвѣтущаго состоянія; такъ въ 1722 году за обителью числилось болѣе 4159 крестьянскихъ душъ!..

Въ Благовѣщенскомъ монастырѣ имѣется пять каменныхъ храмовъ. Главный изъ нихъ, соборный, носитъ названіе Благовѣщенскаго; построилъ его возобновитель обители св. митрополитъ Алексій въ 1370 г. Другой храмъ, посвященный имени преп. Сергія Радонежскаго, построенъ въ XVII-мъ вѣкѣ патриаршимъ ризничимъ Исифомъ Булгаковымъ. Третья каменная церковь именуется Успенской, построена въ XVI-мъ вѣкѣ; при ней находится придѣлъ въ честь Толгскія иконы Божіей Матери. Четвертый храмъ — домовая церковь въ честь св. Андрея Первозваннаго и, наконецъ, храмъ во имя св. Алексія, митрополита московскаго, съ двумя придѣлами: въ честь св. Пантелеймона и во имя иконы Божіей Матери «Скоропослушницы».

Благовѣщенскій монастырь, живописно расположенный при слияніи Оки и Волги, привлекаетъ много богомольцевъ своими достопримѣчательностями. Изъ нихъ можно указать на Корсунскую икону Божіей Матери, написанную въ 999 году монахомъ Симономъ (на ней имѣются двѣ надписи на греческомъ и славянскомъ языкѣ), затѣмъ на икону Богоматери «Скоропослушницы», которая является единственной копіей съ образа, писаннаго евангелистомъ Лукою (въ этой иконѣ заключены частицы свв. мощей съ Аѳона); далѣе, въ монастырѣ имѣется образъ св. митрополита Алексія съ частью его мощей, писанный въ началѣ XVI-го вѣка, икона св. Іоанна Лѣствичника, на которой изображена лѣствица и восходящіе по ней праведники, мѣстнотимая Смоленская икона Божіей

Матери, древнія ризы и др. вещи. Въ монастыря, подъ горой, которая защищает обитель съ южной стороны, находится Алексѣевская часовня, сооруженная по волѣ императора Николая I.

Монастырская библіотека богата древними рукописями и книгами. Такъ, въ ней хранятся: Измарагдъ, рукопись XVI-го вѣка; церковный Уставъ, писанный въ 1607 году, разныя печатаныя книги XVI - XVII столѣтій и т. п.

Благовѣщенскій монастырь—общежительный. Въ 1764 году, при императрицѣ Екатеринѣ II, его зачислили въ третій классъ. Количество иноковъ невелико; управляетъ обителью архимандритъ.

Высокогорскій Воскресенскій монастырь, близъ Арзамаса. Обитель эта расположена въ лѣсу, на обширной горѣ, въ 4 верстахъ отъ уѣзднаго города Арзамаса. Внизу горы протекаетъ рѣка Теша. Основана обитель въ 20-хъ годахъ XVIII столѣтія, по желанію нѣсколькихъ арзамасскихъ гражданъ. Послѣдніе написали челобитную императору Петру Великому, въ которой ходатайствовали о разрѣшеніи выстроить на упомянутой горѣ часовню и двѣ кельи. Получивъ согласіе, они приступили къ постройкѣ деревянной часовни, затѣмъ начали строить храмъ. Такъ было положено основаніе Высокогорскому монастырю (1718 г.). Послѣдній однако просуществовалъ недолго; подвергаясь частымъ нападеніямъ разбойниковъ, скрывавшихся въ соедѣнныхъ лѣсахъ, иноки принуждены были оставить обитель, взявъ съ собою все движимое имущество и ризницу новоустроенной обители. Все это они перенесли въ Арзамасскій Троицкій монастырь, и лишь въ 1743 году Высокогорская обитель была снова возобновлена.

Въ монастырѣ имѣются три церкви: соборная, во имя Вознесенія, съ двумя придѣлами, каменная, въ честь Покрова Пресвятой Богородицы, и церковь св. Тихона Задонскаго—домовая. Кромѣ того, въ обители находятся три часовни.

Высокогорскій монастырь славится многими достопримѣчательностями. Таковы большой кипарисный крестъ, икона Иверской Богоматери, представляющая списокъ съ Аѳонскаго подлинника, и образъ Богородицы «Всѣхъ скорбящихъ Радости».

Высокогорскій монастырь отличается своимъ благоустройствомъ; онъ посѣщается многими паломниками, для которыхъ выстроены на ередства обители двѣ гостинницы. Ежегодно въ праздникъ Вознесенія устраивается крестный ходъ въ обитель изъ г. Арзамаса; къ этому времени въ монастырь стекаются пѣлая толпа богомольцевъ.

Управляетъ обителью архимандритъ. Количество иноковъ невелико, и образъ жизни ихъ—общежитіе. Въ настоящее время обитель эта числится за штатомъ.



Благовѣщенскій монастырь, въ Нижнемъ-Новгородѣ.

Городецкій Θεодоровскій монастырь, въ Балахнинскомъ уѣздѣ. Когда паломникъ проѣзжаетъ по Волгѣ мимо села Городца, то взору его представляется монастырь, живописно расположенный на лѣвомъ берегу рѣки, около указанного села, въ 18 верстахъ къ сѣверо-западу отъ уѣзднаго города Балахны. Основаніе этого монастыря относится къ началу XIII вѣка; устроилъ его великій князь Юрій II Всеволодовичъ въ память чуда, проявленнаго иконой Божіей Матери, которая стояла въ часовнѣ, построенной неизвѣстно кѣмъ. Вскорѣ при этой иконѣ стали совершаться многочисленныя чудеса, которыя привлекали въ Городецкій монастырь многихъ богомольцевъ. Въ 1263 году въ обитель прибылъ великій князь Александръ Новскій; на обратномъ пути изъ Орды онъ сильно заболѣлъ и захвѣлъ въ обитель, гдѣ предъ смертью принялъ иночество съ именемъ Алексія. Въ 1408 году обитель была разорена татарами, послѣ чего она долгое время не могла оправиться. Въ концѣ XVII вѣка обитель была упразднена, но затѣмъ, по просьбѣ мѣстныхъ жителей, ее возстановили. Въ 1765 году монастырь и все село Городецъ совершенно выгорѣли; однако и на этотъ разъ обитель въ скоромъ времени возродилась, благодаря стараніямъ и усердію благочестивыхъ жителей Городца.

Въ монастырѣ три каменные церкви: соборная, въ честь Θεодоровской иконы Богоматери (эта икона, пребывающая въ соборномъ храмѣ, представляетъ собою копію съ древней чудотворной иконы, которая съ XII вѣка находилась въ Городцѣ, а затѣмъ была перенесена въ началѣ XIII вѣка въ Кострому), теплый храмъ въ честь св. Александра Невского и церковь во имя св. Θεодора Стратилата.

При монастырѣ есть училище Александро-Невскаго братства, рассчитанное на 40 мальчиковъ; тамъ же находится и больница съ аптекой. Вообще описываемая обитель отличается замѣтнымъ благоустройствомъ. Ей принадлежитъ площадь земли въ 322 десятины земли; кромѣ того, монастырь получаетъ доходы съ принадлежащей ему церкви св. Александра Невского, находящейся близъ Нижегородской ярмарки, возлѣ вокзала желѣзной дороги.

Городецкій монастырь общежительный, 2-го класса; зачисленъ въ этотъ классъ въ 1870 году. Управляетъ имъ архимандритъ. Благодаря своему благоустройству, монастырь привлекаетъ къ себѣ многихъ, желающихъ посвятить свою жизнь Богу въ иноческихъ подвигахъ.

Керженскій Благовѣщенскій единовѣрческій монастырь, въ Семеновскомъ уѣздѣ. Этотъ общежительный, 3-го класса, монастырь расположенъ при рѣкѣ Керженцѣ, въ 25 верстахъ отъ уѣзднаго города Семенова. Монастырь основанъ въ началѣ XIX столѣтія; на берегу рѣки раскольники устроили свой скитъ. Когда же они при-

нали единовѣріе (1848 г.), то скитъ былъ обращенъ въ общежительный монастырь. Въ послѣдующее время онъ два раза подвергался нападеніямъ шайки грабителей, но оба раза Господь сохранилъ обитель отъ грозившей ей опасности.

Въ монастырѣ имѣется три церкви: соборная, каменная, во имя Св. Троицы, Благовѣщенская и трапезная, во имя препц. Зосимы и Савватія, чудотворцевъ соловепкихъ.

Въ обители хранятся, какъ достопримѣчательности, двѣ старинныя иконы: образъ Казанской и образъ Страстныхъ Богоматери. Первая икона почитается чудотворною и привлекаетъ въ монастырь многихъ богомольцевъ. Ежегодно 8 іюля съ этой иконой устраивается крестный ходъ вокругъ монастыря. Богослуженіе въ этой обители отличается истовымъ, благолѣпнымъ характеромъ и совершается съ употребленіемъ старопечатныхъ книгъ и обрядовъ.

Обитель небогата постройками и не отличается благоустройствомъ. Она управляется игуменомъ; количество братіи невелико.

Оранскій Богородицкій монастырь, въ Нижегородскомъ уѣздѣ. Оранскій первоклассный общежительный монастырь живописно расположенъ при рѣкѣ Русѣ, недалеко отъ деревни Оранки, въ 50 вер. отъ Н.-Новгорода. Основаніе его относится къ первой половинѣ XVII столѣтія, т. е. ко времени царствованія Алексѣя Михайловича. Въ прежнее время на мѣстѣ нынѣшняго монастыря стоялъ дремучій лѣсъ, служившій мѣстомъ жительства для племени мордвы. По чудесному повелѣнію Богоматери, одинъ дворянинъ Петръ Гладковъ прибылъ на это мѣсто, поставилъ на горѣ крестъ и затѣмъ приступилъ къ постройкѣ церкви. Такъ въ 1634 году было положено основаніе Оранскому монастырю. Мордва нѣсколько разъ пыталась остановить постройку храма и келій, но всякій разъ Царица Небесная, во имя Которой строился храмъ на Оранской горѣ, спасала Свою обитель отъ разграбленія. Мордвины однако не унывали и рѣшили такъ или иначе изгнать Гладкова съ мѣста, которое они причисляли къ своимъ владѣніямъ. Съ этой цѣлью они подали царю Алексѣю Михайловичу челобитную на Гладкова, обвиняя его въ присвоеніи ихъ владѣній. Челобитная эта принесла много хлопотъ и непріятностей Гладкову, но все-таки не увѣнчалась успѣхомъ: правительство дало Гладкову разрѣшеніе устроить обитель на Оранской горѣ. Несмотря на явный неуспѣхъ своихъ происковъ, мордвины и въ послѣдующее время пытались вредить обители, дѣлая на нее нападенія и истребляя лѣса, принадлежащіе монастырю. Въ одинъ изъ такихъ набѣговъ они совершенно разграбили монастырь и умертвили его основателя—Петра Гладкова. Когда объ этомъ узнало правительство, то имъ былъ посланъ отрядъ войска, который смирилъ мордву и наказалъ ихъ

за дерзкое преступленіе. Самая же обитель была возстановлена лишь въ 1700 году.

Такимъ образомъ, Оранскому монастырю пришлось выдержать продолжительную борьбу съ мордвою; побѣда въ этой борьбѣ осталась на его сторонѣ. Это не была побѣда физической силы надъ другой силою: побѣда тутъ разумѣется нравственная. Оранскій монастырь сдѣлался центромъ просвѣщенія въ христіанскомъ духѣ язычниковъ-мордвиновъ. Вліяніе его было столь сильно, что въ скоромъ времени вся окрестная мордва обратилась ко Христу.

Въ Оранскомъ монастырѣ имѣются три каменныхъ храма: соборный, построенный въ честь Владимірской иконы Божіей Матери, которая называется еще Оранской, теплый и домовый при настоятельскихъ покояхъ. Въ соборномъ храмѣ замѣчательны нѣкоторыя иконы, писанныя академикомъ Ступинымъ. Но главная святыня соборной церкви и всего монастыря—это вышеназванная Оранская икона Богоматери, принесенная въ 1635 году изъ Москвы Гладковымъ. Кромѣ этой иконы, въ монастырѣ имѣется еще копія ея, два Евангелія, печатанныхъ до Никона, и нѣсколько древнихъ рукописей.

Въ Оранскомъ монастырѣ совершаются слѣдующіе крестные ходы съ Владимірскою иконою Богоматери: въ Нижний-Новгородъ въ субботу на Пасхѣ, гдѣ икона пребываетъ до 19 іюня; въ городъ Горбатовъ—24 іюня; въ городъ Арзамасъ—26 августа и въ другіе города нижегородской епархіи.

Оранскій монастырь славится своимъ благоустройствомъ: въ немъ имѣется ремесленное училище, школа для мальчиковъ и пчельникъ, а внѣ его находятся двѣ большія гостиницы для пріѣзжающихъ въ обитель паломниковъ. Количество братіи значительное; управляетъ архимандритъ, намѣстникъ нижегородскаго епископа, въ непосредственное заведываніе котораго монастырь отданъ съ 1866 года.

Островоезерскій Троицкій монастырь, въ Горбатовскомъ уѣздѣ. Заштатный Островоезерскій общежительный монастырь расположенъ на островѣ озера, находящагося вблизи села Воремы, въ 18 в. отъ города Горбатова. Мѣстоположеніе монастыря очень живописное: самъ по себѣ островъ весьма богатъ растительностью и великолѣпными видами природы, кругомъ озера, лѣса и луга.

Монастырь основанъ схимникомъ Макаріемъ, прославившимся своими подвижническими трудами. По его просьбѣ братъ царя Михаила Феодоровича Борисъ Черкасскій выстроилъ на островѣ Воремскаго озера келіи для иноковъ и храмъ во имя Животворящей Троицы, вручивъ Макарію для новоустроенной обители два образа: Казанской Божіей Матери и Нерукотворенный образъ Спасителя. Въ послѣдующее время,

послѣ смерти князя Бориса Черкаскаго, благотворилъ обители братъ его князь Яковъ, которымъ была выстроена въ обители еще одна церковь въ честь Казанской иконы Божіей Матери. Есть въ обители и еще одна церковь, которую построилъ князь Михаилъ Черкасскій для вѣчнаго поминовенія въ ней перваго царя изъ дома Романовыхъ—Михаила. Церковь эта посвящена преп. Маленну—наставнику св. Аѳанасіа Аѳонскаго. Такимъ образомъ, въ Островоезерскомъ монастырѣ имѣются три каменныхъ храма.

Главною святынею монастыря являются вышеупомянутыя иконы, которыя прославились многочисленными чудесами. Другою достопримѣчательностью монастыря служить Смоленская икона Божіей Матери, находящаяся въ храмѣ преп. Маленна: она вышита золотомъ, серебромъ и



Островоезерскій Троицкій монастырь, въ Горбатовскомъ уѣздѣ.

красными шелками и поражасть паломника художественностью своей работы.

Ежегодно въ монастырѣ совершается два крестныхъ хода: 6 января на озеро, окружающее монастырь, и 3 іюля—вокругъ монастыря съ чудотворною Казанскою иконою Богоматери. Къ этому времени въ обитель собирается много богомольцевъ; ихъ привлекаютъ не только крестные ходы и достопримѣчательности обителей, но и чинъ церковнаго богослужевія, совершаемый по образцу аѳонскихъ монастырей. Общежительный уставъ монастыря также близко подходитъ къ уставу аѳонскихъ обителей. Для паломниковъ устроена гостинница съ номерами. Обитель окружена каменной стѣной; съ восточной стороны устроена плотина, тянущаяся около версты; плотина представляетъ изъ себя великолѣпный паркъ. Обителью управляетъ игумень.

Печерскій Вознесенскій монастырь, близъ Н.-Новгорода.

Первоклассный Печерскій общежительный монастырь расположенъ на правомъ берегу рѣки Волги, въ одной верстѣ отъ Нижняго-Новгорода, ме-

жду самымъ городомъ и слободой «Старыя Печеры». Въ прежнее время монастырь находился въ двухъ верстахъ отъ теперешняго мѣста, на горѣ, гдѣ нынѣ приходскій храмъ слободы «Старыхъ Печеръ». 18 июня 1597 г. гора сползла въ Волгу, благодаря чему монастырскія зданія были разрушены. На третій день послѣ обвала были обрѣтены нетлѣнныя мощи схимника Иосафа, который скончался за 30 лѣтъ до этого. Игумень ходатайствовалъ предъ царемъ Феодоромъ Иоанновичемъ о возобновленіи обители и получилъ на это разрѣшеніе. Было выбрано теперешнее мѣсто, гдѣ и выстроили монастырь, мощи же Иосафа остались на прежнемъ мѣстѣ, гдѣ и воздвигли церковь во имя Преображенія Господня.

Основателемъ монастыря является инокъ Кіево-Печерской лавры св. Діонисій, — в послѣдствіи архіепископъ суздальскій и затѣмъ митрополитъ всея Руси. Основаніе относится къ 1329 году; монастырь былъ наименованъ Печерскимъ въ честь Печерской иконы Божіей Матери, которая была принесена Діонисіемъ изъ Кіева. Первымъ настоятелемъ обители былъ св. Діонисій; подъ его руководствомъ иноки вели строгій, подвижническій образъ жизни. Изъ его обители вышли извѣстные подвижники — препп. Евфимій Суздальскій и Макарій Желтоводскій. Въ смутное время Печерскій монастырь былъ оплотомъ православія и русской государственности.

Когда при императорѣ Петрѣ I Великомъ возникла война со шведами, то Печерскій монастырь также принялъ участіе въ оказаніи помощи государству: онъ помогалъ средствами въ устроеніи военнаго корабля «Орель» въ Воронежѣ и послалъ царю колоколь на пушки.

Въ обители 8 каменныхъ храмовъ: главный, соборный, выстроенъ въ 17 в. во имя Вознесенія Господня; другой храмъ соборный — теплый, во имя Успенія Богоматери, съ двумя придѣлами; церковь во имя препп. Діонисія, Евфимія и Макарія, храмъ свв. апостоловъ Петра и Павла, церковь св. Митрофана Воронежскаго, Тихона Задонскаго и великомуч. Димитрія Солунскаго, Крестовоздвиженскій храмъ (на горѣ, при съѣздѣ къ монастырю), Покровская церковь и, наконецъ, церковь въ усыпальницѣ, находящейся въ подвальномъ этажѣ монастыря.

Главною святынею обители является Печерская икона Божіей Матери, представляющая изъ себя копію съ извѣстной Печерской иконы Богородицы, находящейся въ Кіево-Печерской лаврѣ. Монастырская бібліотека содержитъ въ себѣ очень много древнихъ печатныхъ книгъ, разныхъ указовъ и синодиковъ. Ризница обители также отличается богатствомъ предметовъ, изъ которыхъ многіе очень древні: таковы наперстныя кресты съ частями св. мощей, старинныя плащаницы и т. п. Управляетъ обителью съ 1867 г. нижегородскій викарій епископъ Балахнинскій.

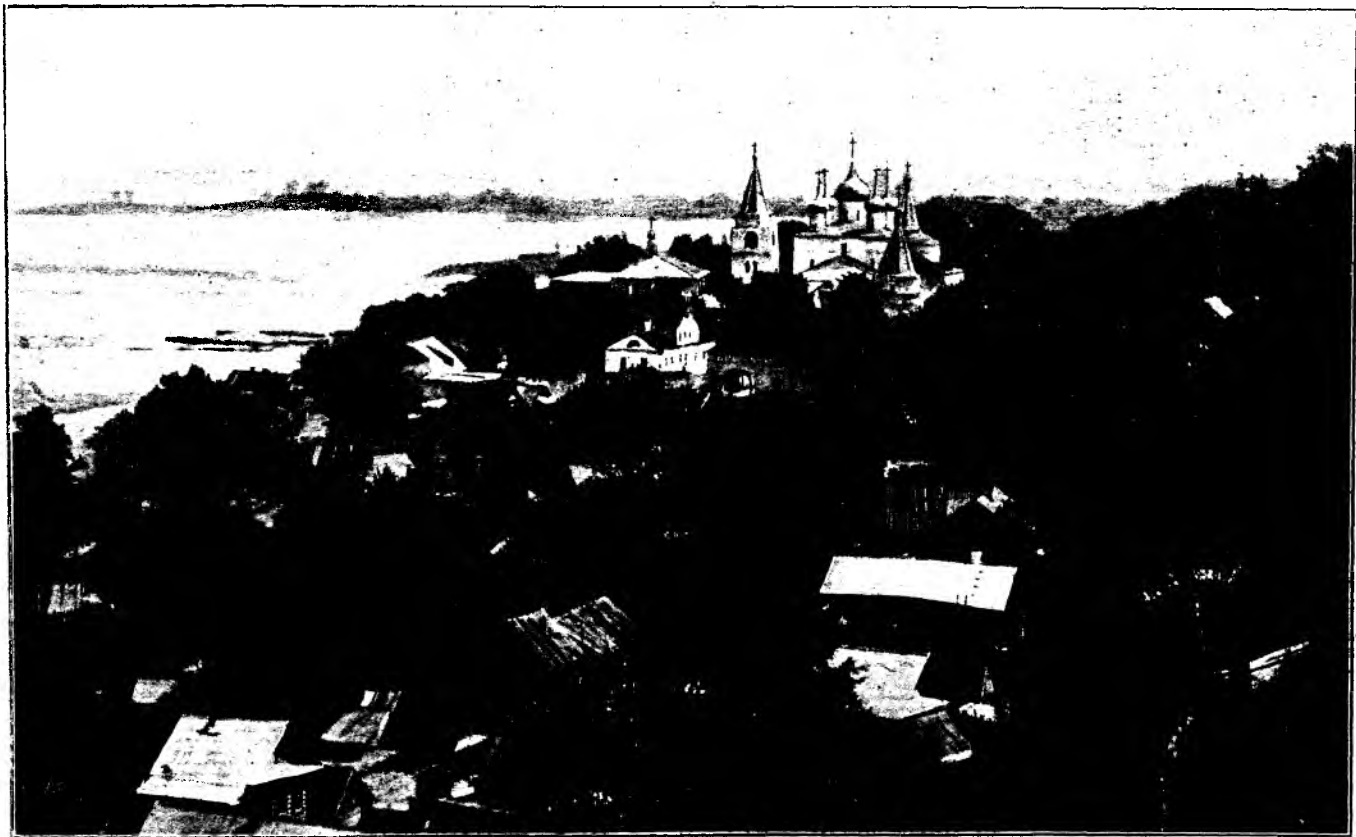

Почерскій Вознесенскій монастирь, близь Нижняго-Новгорода.

Спасскій Преображенскій монастырь, въ Арзамасѣ.

Монастырь находится въ самомъ городѣ, на берегу Спасскаго озера. Обитель эта основана въ половинѣ XVI вѣка, въ царствованіе Іоанна Грознаго, послѣ покоренія Казани. Находясь подъ владѣніемъ сперва митрополитовъ, а потомъ патріарховъ, монастырь являлся центромъ христіанскаго просвѣщенія среди мѣстнаго инородческаго населенія. Въ обители три церкви: въ честь Преображенія Господня, во имя Рождества Пресвятыя Богородицы и въ честь св. великомученика Георгія. Святыню монастыря составляютъ: древняя икона Казанской Божіей Матери, кіоты съ частицами мощей и часть Животворящаго Креста Господня.

Монастыремъ управляетъ архимандритъ.

Женскія обители

Абабковскій Николаевскій Георгіевскій монастырь, въ Горбатовскомъ уѣздѣ. Монастырь расположенъ на правомъ берегу рѣки Оки и въ 15 верстахъ отъ уѣзднаго города Горбатова, при селѣ Абабковѣ. Основанъ онъ въ началѣ XIX столѣтія. Въ 1818 году это дикое и пустынное мѣсто посѣтила одна благочестивая странница Лукія Масленникова. Мѣсто ей понравилось, и она рѣшила окончить здѣсь свою жизнь, посвятивъ себя подвигамъ благочестія. О появленіи странницы Лукіи узнала помѣщица села Абабкова Наталья Прокофьева. Она нашла ее и при ея содѣйствіи устроила богадѣльню при Абабковской кладбищенской церкви и такимъ образомъ выполнила волю старца Серафима Саровскаго, который выражалъ ей неоднократно свое желаніе, чтобы она устроила богадѣльню.

По Высочайшему повелѣнію, въ 1848 году эта богадѣльня была переименована въ общину, при чемъ была названа Абабковскою (по близости своей къ селу Абабкову) и Николаевскою (по имени своего ктитора). Въ 1859 году община была возведена на степень третъеклассна о монастыря.

Храмовъ въ немъ теперь три: во имя Св. Троицы, въ честь Покрова Богородицы и домовая церковь, находящаяся въ больницѣ, — въ честь иконы Божіей Матери «Всѣхъ Скорбящихъ Радость».

Обитель управляется игуменіей.

Азрапинская Спасская община, въ Лукояновскомъ уѣздѣ.

Эта община находится близъ села Азрапина и учреждена въ 1905 году, по опредѣленію Свят. Синода, но существовала уже съ 1867 года въ видѣ общежитія, открытаго неофициальнымъ путемъ.

Община имѣетъ всего лишь одинъ храмъ, въ честь Нерукотвореннаго образа Спаса. Общиной управляетъ настоятельница.

Ардатовскій Покровскій монастырь, въ Арзамасскомъ уѣздѣ. Общежительный третьеклассный Покровскій монастырь находится въ самомъ городѣ Ардатовѣ. Первоначально на мѣстѣ, занимаемомъ Ардатовскимъ монастыремъ, была устроена богадѣльня въ началѣ 19-го столѣтія. Въ продолженіе 15 лѣтъ богадѣльня управлялась основательницей—мѣщанскою дѣвицей Вассой Полюховой, подъ постояннымъ руководствомъ старцевъ Саровскаго монастыря—Иларіона и Серафима. Въ 1837 году пожаръ уничтожилъ имущество и зданія общины, и сестры принуждены были разойтись по домамъ своихъ родственниковъ. Общежитію впрочемъ скорѣ было возстановлено. По опредѣленію Св. Синода, въ 1861 году община была возведена на степень третьекласснаго монастыря.



Чудотворный образъ св. Николая Чудотворца въ Арзамасскомъ Николаевскомъ мол.

Обитель имѣетъ три храма: соборный во имя Покрова Пресв. Богородицы, второй—въ честь св. Димитрія Солунскаго и преп. муч. Стефана Новаго и третій храмъ—при больничномъ корпусѣ, въ честь Владимірской иконы Богоматери.

При обители имѣется церковно-приходская двухклассная школа. Управляетъ монастыремъ игуменія.

Арзамасскій Николаевскій монастырь. Третьеклассный общежительный Арзамасскій Николаевскій монастырь находится въ самомъ городѣ Арзамасѣ, на главной городской площади. Основанію его относится къ XVI-му столѣтію. Священникомъ Теофилактомъ Яковлевымъ былъ первоначально выстроенъ храмъ во имя Николая, Мирликійскаго чудотворца, на томъ мѣстѣ, гдѣ теперь стоитъ Николаевскій монастырь. Такъ какъ въ Арзамасѣ не было женской обители, то, по совѣту Сергія—настоятеля Арзамасскаго мужскаго монастыря, свящ. Яковлевъ рѣшилъ основать таковую при новоустроенномъ храмѣ. Былъ построенъ еще одинъ храмъ во имя Богоявленія Господня и 30 келій при немъ для инокинъ.



Николаевскій монастырь, въ Арзамасѣ.

Такъ было положено основаніе Николаевскому женскому монастырю. Въ 1650 году монастырь этотъ былъ уничтоженъ пожаромъ; въ скоромъ времени онъ, однако, былъ возстановленъ.

Храмовъ теперь въ обители три: соборный холодный, во имя Николая Чудотворца, въ честь Богоявленія Господня съ двумя придѣлами и больничный, въ честь иконы Богоматери «Всѣхъ Скорбящихъ Радости». Въ соборномъ храмѣ находится главная святыня монастыря—икона святителя и чудотворца Николая, пожертвованная въ эту церковь упомянутымъ выше Сергіемъ, игуменомъ Арзамаскаго монастыря. Въ этомъ же храмѣ есть другая мѣстнотимая икона—образъ Владимірской Божіей Матери, принесенный въ даръ монастырю основателемъ его—свщ. Теофилактомъ Яковлевымъ. Крестные ходы, привлекающіе въ монастырь много богомольцевъ, совершаются два раза въ годъ: 2 февраля, въ память избавленія города Арзамаса отъ моровой язвы, и 30-го апрѣля, въ память спасенія города отъ пожара, бывшаго въ 1883 году. Управление игуменское.

Арзамаскій Новодѣвичій Алексѣевскій монастырь. Этотъ первоклассный общежительный монастырь находится въ городѣ Арзамасѣ, на концѣ Прогонной улицы. Основанъ онъ княземъ Шаховскимъ въ царствованіе Михаила Ѳеодоровича (XVII в.). Такъ какъ обитель не отличалась ни многочисленностью, ни обезпеченностью, то въ 1764 году, при пересмотрѣ монастырскихъ штатовъ, она была упразднена, монастырская же церковь была обращена въ приходскую. При ней, однако, остались жить келейницы упраздненной женской обители. Онѣ составили женскую общину, долгое время существовавшую въ видѣ общежитія. Въ 1813 году общежитіе было переименовано въ общину, а въ концѣ прошлаго столѣтія община была возведена на степень монастыря. Въ немъ три каменные храма: соборный, въ честь Вознесенія Господня, въ честь Успенія Богоматери и больничный—во имя св. Іоанна Лѣтвичника и св. Варвары великомученицы.

Святынею монастыря является мѣстнотимая икона Вожіей Матери «Утоли моя печали» и образъ св. Николая Чудотворца. При обители имѣется страннопріимный домъ для паломниковъ, двѣ больницы и разныя мастерскія, изъ которыхъ особенно славится золотошвейная, получающая заказы не только со всѣхъ мѣстъ Россіи, но даже и изъ Греціи, Палестины и другихъ отдаленныхъ мѣстъ.

Обителью управляетъ игуменія.

Иверскій Выксунскій монастырь, въ Ардатовскомъ уѣздѣ.

Общежительный Выксунскій нештатный монастырь находится при селѣ Выксѣ. Основанъ онъ въ второй половинѣ прошлаго столѣтія въ видѣ богадѣльни; основателемъ его является старецъ Варнава, подвизавшійся въ пещерахъ Гесеманскаго скита, находящагося вблизи Троице-Сергіевой лавры. Въ 1874 г. богадѣльня была переименована въ Иверскую общину; черезъ четыре года общину обратили въ монастырь третьяго класса.

Въ монастырѣ четыре храма: соборный каменный, въ честь Иверской иконы Богоматери, въ честь собора Безплотныхъ силъ, находящійся подъ соборнымъ храмомъ въ склепѣ, больничныи—въ честь Успенія Богоматери, и новый каменный, во имя Св. Живоначалной Троицы. Въ великолѣпномъ соборномъ храмѣ замѣчательны храмовой образъ, представляющій собою точную копію съ московской Иверской чудотворной иконы Богоматери и украшенный серебряною вызолоченною ризою; чтится мѣстно, какъ чудотворный; образъ преп. Сергія—копія съ чудотворной иконы, находящейся въ лаврѣ, съ частію древа отъ гроба угодиака Вожія Сергія Радонежскаго; икона Богоматери, именуемая «Скоропослушница», привезенная съ Аеона, и др.

Обитель отличается благоустройствомъ: при ней имѣются больница, аптека, страннопріимный большой домъ и всевозможныя мастерскія, гдѣ работаютъ сами сестры. Управляетъ монастыремъ игуменія.

Крестовоздвиженскій монастырь, въ Н.-Новгородѣ. Первоклассный общежительный Крестовоздвиженскій монастырь находится въ Нижнемъ-Новгородѣ, близъ Арзамасской заставы.

Въ теперешнемъ своемъ видѣ онъ основанъ въ началѣ прошлаго столѣтія; образовался онъ изъ трехъ монастырей женскихъ—Воскресенскаго, Зачатіевскаго и Происхожденскаго. Первый изъ нихъ существовалъ уже въ XIV столѣтіи въ Нижнемъ-Новгородѣ. Происхожденскій монастырь, основанный въ XVII столѣтіи, въ началѣ XVIII-го вѣка былъ переименованъ въ Крестовоздвиженскій; черезъ сто лѣтъ его перенесли на теперешнее мѣсто. Въ 1856 г. онъ былъ возведенъ на степенъ первокласснаго монастыря.

Въ обители имѣются четыре каменныхъ храмовъ: Крестовоздвиженскій, соборный, съ двумя придѣлами; кладбищенскій—Казанскій, также съ двумя придѣлами, больничныи—въ честь иконы Божіей Матери «Всѣхъ Скорбящихъ Радости» и во имя св. Василія Блаженнаго; четвертый храмъ находится подъ алтаремъ соборнаго храма въ склепѣ; устроены онъ въ честь Иверской иконы Божіей Матери.

Особенныхъ достопримѣчательностей монастырь не имѣетъ. При немъ существуетъ церковно-приходское училище, богадѣльня и больница. Среди сестеръ монастыря развиты руководѣльныя работы. Управляетъ ими игуменія.

Крестовоздвиженскій Осиновскій единовѣрческій монастырь, въ Семеновскомъ уѣздѣ. Третьеклассный Осиновскій общежительный монастырь расположенъ близъ рѣки Осинки, при деревнѣ Журавлиной. Раньше здѣсь существовалъ раскольничій женскій скитъ. Въ половинѣ XIX-го столѣтія обитальницы скита перешли въ православіе на правахъ единовѣрія; тогда же община получила права монастыря, а изъ часовни, существовавшей при скитѣ, была устроена церковь.

Теперь въ монастырѣ существуютъ двѣ церкви—каменная, во имя Тихвинской иконы Божіей Матери, съ двумя придѣлами, и церковь во имя Воздвиженія Креста Господня. Достопримѣчательностей и святынь въ обители не имѣется. Управляетъ ею игуменія.

Курихинская Знаменская община, въ Ардатовскомъ уѣздѣ. Эта община расположена при урочищѣ Куриха, въ 25 верстахъ отъ уѣзднаго города Ардатова. Сначала на мѣстѣ теперешней общины существовалъ богадѣлennyй домъ, построенный на мѣстѣ подвиговъ инокини Аванасіи, жившей съ благословенія преп. Серафима Саровскаго въ землянкѣ. Съ нею жила нѣкая дѣвица Людмила; подъ ея руководствомъ была выстроена женская община, официально открытая въ 1899 году.

Въ общинѣ существуетъ только одинъ храмъ—во имя Знаменія Пресвятой Богородицы. Достопримѣчательностью ея является колодець, выкопанный отшельницей Анастасіей, по указанію Богородицы, которая явилась ей; чтится, далѣе, какъ святыня, камень, на которомъ молилась эта пустынница. Общиной управляетъ настоятельница.

Кутузовскій Богородицкій монастырь, въ Ардатовскомъ уѣздѣ. Нештатный общежительный Кутузовскій монастырь находится въ мѣстности «Кутузово», гдѣ въ прежнее время скотникомъ Кутузовымъ былъ устроенъ скотный дворъ, въ 20 верстахъ отъ уѣзднаго города Ардатова.

Основаніе монастыря было предсказано преп. Серафимомъ Саровскимъ Неонилѣ Захаровой, основательницѣ Дальне-Давыдовской женской обители. Вълѣдствіе раздоровъ, она ушла изъ названной обители и поселилась въ заброшенномъ скотномъ сараѣ. Здѣсь она устроила сначала моливенный домъ, который впоследствии былъ обращенъ въ богадѣльню съ общежитіемъ. Въ 1888 году общежитіе переименовали въ общину, а впоследствии—уже въ началѣ текущаго столѣтія—въ монастырь.

Въ обители находятся три церкви: каменная, въ честь Христа Спасителя, теплая деревянная и такая же кладбищенская. Главною святынею обители является мѣстнотчмая икона Богоматери «Утоли моя печали». Особыхъ достопримѣчательностей монастырь не имѣетъ.

При монастырѣ существуетъ богадѣльня для призрѣнія престарѣлыхъ и неимущихъ женщинъ и школа грамоты и рукодѣлія. Управляетъ обителью игуменія.

Лукояновскій Тихоновскій монастырь. Общежительная нештатная Лукояновская женская обитель находится въ самомъ уѣздномъ городѣ Лукояновѣ. Сначала на мѣстѣ этой обители существовала богадѣльня, выстроенная нѣкоей госпожей Листой. Въ 1888 году богадѣльню переименовали въ общину, а впоследствии возвели ее на степень монастыря съ тѣмъ, однако, условіемъ, чтобы при ней была открыта церковно-приходская школа для дѣвочекъ.

Уже въ 1866 году при общежитіи былъ выстроенъ деревянный храмъ во имя св. Тихона Задонскаго, откуда и сама обитель получила названіе Тихоновой. Въ настоящее время построенъ новый соборъ въ честь Покрова Пресвятой Богородицы.

Изъ святынь обители слѣдуетъ упомянуть объ иконѣ Богоматери «Экономиссы», присланной въ обитель съ Афона.

При монастырѣ имѣется страннопріимный домъ для паломниковъ. Обителью управляетъ игуменія.

Макаріевскій Желтоводскій Троицкій монастырь. Этотъ общежительный нештатный женскій монастырь живописно расположенъ на лѣвомъ берегу рѣки Волги, недалеко отъ города Макарьева. Именуется Желтоводскимъ потому, что основанъ въ урочищѣ «Желтыя воды». Время этого основанія относится къ первой половинѣ XV-го столѣтія (1435 г.), а основателемъ является преп. Макарій, Желтоводскій и Унженскій чудотворецъ. Во время татарскаго ига онъ былъ разоренъ свирѣпыми завоевателями; около двухъсотъ лѣтъ послѣ этого монастырь оставался въ запустѣніи. Возобновилъ его инокъ Тетюшкаго Казанскаго монастыря Авраамій, по повелѣнію преп. Макарія, явившагося ему во снѣ и указавшаго ему идти въ Желтоводскую обитель. Въ 1868 году его упразднили, а въ 1882 году обратили въ женскую обитель, по просьбѣ жителей Макарьева, ходатайствовавшихъ о восстановленіи общежитія въ упраздненной обители.

Въ обители шесть каменныхъ храмовъ: соборный Троицкій (представляетъ изъ себя копію съ Московскаго Успенскаго собора), въ честь Успенія Божіей Матери, во имя Макарія Желтоводскаго, надъ св. воротами—въ честь Архистратига Мпхаила, въ башнѣ, во имя св. Григорія Польшемскаго, и, наконецъ, келейный—во имя преп. Антонія Великаго. Святынею Макарьевскаго монастыря является чудотворная икона преп. Макарія Желтоводскаго, представляющая изъ себя копію съ таковой же иконы, находящейся въ Унженскомъ монастырѣ. Какъ достопримѣчательность, показываютъ въ монастырѣ могилы иноковъ, убитыхъ при разрушеніи монастыря татарами. Могилы эти находятся за алтаремъ соборнаго монастырскаго храма.

При монастырѣ имѣется сиротскій пріютъ, содержащійся на епархіальныя средства. Управляетъ обителью игуменія.

Мало-Пицкій Богородицкій монастырь, въ Нижегородскомъ уѣздѣ. Мало-Пицкій нештатный общежительный монастырь расположенъ въ мѣстности, находящейся близъ селенія «Малая Пица». Основаніе ему было положено въ началѣ XIX-го столѣтія; по благословенію преп. Серафима, Саровскаго чудотворца, крестьянка Марѳа Димитріева основала общежитіе для женщинъ при селѣ «Большая Пица». Впослѣд-

ствіи общежитіе, переименованное въ богадѣльню, было перенесено въ село Малую Пипу. По указу Св. Синода въ 1884 году, богадѣльня получила наименованіе Скорбященской общины, а въ 1900 году возведена на степень общежительнаго нештатнаго монастыря.

Въ обители только одинъ каменный храмъ въ честь иконы Богоматери «Всѣхъ Скорбящихъ Радость». Святынь и достопримѣчательностей въ монастырѣ не имѣется.

Управленіе въ обители игуменское.

Маровская Крестовоздвиженская община, въ Васильсурскомъ уѣздѣ. Маровская община находится недалеко отъ села Звѣрева, или Прудича, при Маровской часовнѣ. На мѣстѣ, занимаемомъ этой общиной, находилась въ прежнее время Крестомаровская Воздвиженская мужская обитель, основанная въ XVII столѣтіи. Во время возстанія Пугачева монастырь этотъ былъ совершенно разрушенъ шайкою этого мятежника и съ того времени находился въ запустѣніи до начала нашего вѣка, когда, по опредѣленію Св. Синода, на его мѣстѣ была учреждена Маровская женская община.

Храма при общинѣ не существуетъ, а есть только Маровская часовня. Управляетъ общиной настоятельница.

Медвѣдевскій Покровскій единовѣрческій монастырь, въ Семеновскомъ уѣздѣ. Второклассный Медвѣдевскій монастырь расположенъ при селѣ Медвѣдевѣ. Съ половины прошлаго столѣтія здѣсь существовала женская община, возникшая изъ богадѣльни, устроенной при кладбищенской церкви села Медвѣдева. Въ 1858 году, по опредѣленію Св. Синода, Медвѣдевская община была возведена на степень второкласснаго женскаго монастыря. Святынь монастырь не имѣетъ. Церкви двѣ— въ честь Покрова Богородицы и преп. Сергія Радонежскаго и вторая во имя Св. Николая чудотворца.

Мелявская Умиленская община, въ Ардатовскомъ уѣздѣ. Эта община находится въ 3—4 верстахъ отъ села Теплова, Ардатовскаго уѣзда. Основана она въ 1899 году въ мѣстности, извѣстной въ Тепловоѣ подъ названіемъ Мелявской поляны, отчего и сама община получила имя Мелявской. Основательницей ея является старица Серафимодивѣвскаго женскаго монастыря—Наталья Молозева, больше извѣстная подъ именемъ блаженной Наташи. Черезъ годъ послѣ основанія Мелявской общины она скончалась оплакиваемая всѣми, близко знавшими эту подвижницу.

Въ скоромъ времени послѣ смерти своей основательницы община украсилась трехпрестольнымъ храмомъ въ честь иконы Божіей Матери «Умиленія», построеннымъ на средства неизвѣстнаго благотворителя изъ города Саратова.

Достопримѣчательностью общины является икона Спасителя въ терновомъ вѣнцѣ, пожертвованная въ обитель о. Іоанномъ Кронштадскимъ. Управляетъ общиной настоятельница.

Николаевскій Дальне-Давыдовскій монастырь, въ Горбатовскомъ уѣздѣ. Этотъ монастырь находится при селѣ Дальнемъ Давыдовѣ. Въ 1857 году на его мѣстѣ была основана женская община для безпріютныхъ вдовъ и сиротъ крестьянкой Неонилой Захаровой; при общинѣ было также открыто училище для сиротъ духовнаго званія. Впослѣдствіи община была обращена въ общежительный монастырь. Основаніе этого монастыря было предсказано еще въ 1785 году преп. Серафимомъ, Саровскимъ чудотворцемъ, который собственноручно водрузилъ на его теперешнемъ мѣстѣ большой деревянный крестъ.

Въ обители существуютъ двѣ церкви: соборная — въ честь иконы Божіей Матери «Утоли моя печали» — и вторая во имя Всѣхъ Святыхъ. Святинь и достопримѣчательностей монастырь не имѣетъ. При немъ, внѣ ограды, устроена страннопріимница. Главный трудъ монахинь — рукодѣліе и земледѣльческія занятія. Управляетъ Николаевской обителью игуменія



Мельяевская Умпенская община, въ Ардатовскомъ у.

Община «Отрада и Утѣшеніе», въ Ардатовскомъ уѣздѣ. Община сія находится при селѣ Шейнъ-Майданѣ. Мѣшанка Θεодосія Цыпина пожертвовала землю для устройства женской обители, и, по опредѣленію Св. Синода, таковая здѣсь и была основана въ 1903 г.

Серафимо-Дивѣевскій Троицкій монастырь, въ Ардатовскомъ уѣздѣ. Нештатный общежительный Серафимо-Дивѣевскій монастырь находится при селѣ Дивѣевѣ. Въ прежнее время здѣсь находилась женская община, основанная вдовой полковника Мельгуновой при церкви Казанской иконы Божіей Матери села Дивѣева. Потерявъ мужа, она начала ходить по свв. мѣстамъ. Однажды, когда она шла въ Саровскій монастырь, то увидѣла во снѣ Божію Матерь, которая повелѣла ей построить храмъ. Въ скоромъ времени она выполнила это повелѣніе Богоматери: приобрѣла небольшой участокъ земли и построила каменный храмъ въ честь Казанской Божіей Матери, при которомъ тогда же основала женскую общину. Начальницей общины была поставлена мать Александра, управлявшая ею подъ руководствомъ старца Саровскаго монастыря Пахомія. Послѣ смерти послѣдняго, по его завѣ-

панію, въ судьбѣ общины принялъ дѣятельное участіе преп. Серафимъ Саровскій, помогая сестрамъ общины какъ указаніями, такъ и своими скудными матеріальными средствами. Въ 1842 году описываемая община была соединена съ Мельничной общиной, устроенной преп. Серафимомъ Саровскимъ. Эти двѣ общины составили одну женскую общину—Серафимо-Дивѣвскую; впоследствии она была преобразована въ монастырь.

Въ обители находятся пять храмовъ: соборный, во имя Св. Троицы, съ четырьмя придѣлами, храмъ въ честь иконы Божіей Матери «Утоли моя печали», въ честь Тихвинской иконы Божіей Матери, кладбищенскій, во имя Преображенія Господня, и домовый, при богадѣльнѣ, въ честь иконы Божіей Матери «Всѣхъ Скорбящихъ Радость».

Въ монастырѣ имѣется много достопримѣчательностей и святынь. Изъ числа ихъ можно указать на чудотворную икону Умиленія Богоматери, находящуюся въ соборномъ храмѣ, предъ которой постоянно молился преп. Серафимъ Саровскій; предъ этой иконой этотъ святой мужъ и скончался, ее онъ и завѣщаль Дивѣвскому монастырю. Слѣдуетъ упомянуть также объ иконѣ Успенія Богоматери съ камнемъ отъ гроба Богоматери, присланной въ даръ монастырю отъ Кирилла, патріарха іерусалимскаго, и находящейся въ той же церкви. При приходской церкви села Дивѣва хранится много вещей, принадлежавшихъ преп. Серафиму, — церковная утварь, старинная Псалтирь, Евангеліе и Апостоль, стулъ его, кожанная мантия, мѣдное распятіе, епитрахиль и пр.

Мѣстное преданіе рассказываетъ, что отъ прикосновенія къ этимъ вещамъ многіе болящіе получали исцѣленіе. Изъ числа построекъ, находящихся въ монастырѣ, замѣчательна такъ называемая «Ближняя пустынька» преп. Серафима Саровскаго и келія основательницы обители.



Серафимо-Дивѣвскій Троицкій монастырь, въ Ардатовскомъ уездѣ.



Соборъ и трапеза Серафимо-Дивѣвскаго Троицкаго монастыря, въ Ардатовскомъ уѣздѣ.

Серафимо-Дивѣвскій монастырь принадлежитъ къ числу тѣхъ, которые наиболѣе посѣщаются паломниками. Для послѣднихъ имѣются двѣ странноприимницы. Вообще этотъ монастырь одинъ изъ самыхъ многолюдныхъ и благоустроенныхъ.

Ежедневно въ немъ совершаются службы по строгому уставу. При немъ имѣются также больница, богадѣльня для сестеръ обители, училище и разнообразныя мастерскія, гдѣ работаютъ сестры монастыря. Монастыремъ управляетъ игуменія.

Серафимо-Попетаевскій Скорбященскій монастырь, въ Арзамаскомъ уѣздѣ. Этотъ нештатный общежительный монастырь находится при селѣ Попетаевкѣ. Основанъ онъ во второй половинѣ XIX столѣтія Гликеріей Занятовой (въ иночествѣ—Евпраксіей), удалившейся изъ Серафимо-Дивѣвскаго монастыря. Первоначально онъ существовалъ въ видѣ женской общины, носившей названіе Серафимовской — въ честь преп. Серафима Саровскаго, — а въ 1869 году община была переименована въ монастырь.

Въ обители существуютъ четыре каменныхъ церкви: домовая, въ



Серафимо-Попетаевскій мон. въ Арзамаск. у.—1. Общій видъ.—2. Статуя преп. Серафима въ живописной мастерской.—3. Церковь съ чудотворной иконой Б. М.—4. Кожельня.—5. Храмъ во имя преп. Сергія Радонежскаго.

честь св. ап. Иоанна Богослова, малая домовая во имя Божіей Матери «Всѣхъ Скорбящихъ Радость», больничная въ честь св. Сергія Радонежскаго и четвертая во имя иконы Богоматери «Живоносный Источникъ».

Святынею монастыря является икона Знаменія Божіей Матери, прославившаяся многими чудесными исцѣленіями и нынѣ подающая таковыя всѣмъ, прибѣгающимъ къ ней съ вѣрою и надеждою на предстательство Царицы Небесной предъ Богомъ.

Монастырь вполне благоустроенъ; при немъ имѣются иконописная школа, училище для дѣвиць-сиротъ духовнаго званія, гостинница, разные мастерскія и больница. Количество сестеръ весьма значительно. Управление ими игуменія.

Спасо-Зеленогорскій монастырь, въ Арзамасскомъ уѣздѣ.

Этотъ нештатный общежительный монастырь именуется Зеленогорскимъ по мѣсту своего расположенія при селѣ Зеленыхъ горахъ, вблизи рѣки Пасмуровки. На мѣстѣ Зеленогорскаго монастыря въ XVII и XVIII вѣкѣ существовала Спасо-Бѣлогорская обитель, основанная инокомъ Іоною. Въ 1764 году, при пересмотрѣ штатовъ монастырей, Бѣлогорскій монастырь былъ упраздненъ. Въ началѣ XIX вѣка на его мѣстѣ возникла женская обитель, основанная старицею Ириною Лазаревою съ благословенія преп. Серафима, Саровскаго чудотворца. Жизнь сестеръ этой общины вначалѣ была весьма тяжела; нерѣдко имъ приходилось кормиться подаяніемъ. Въ трудные моменты своей жизни онѣ, однако, всегда находили утѣшеніе и отраду въ заботахъ о нихъ преп. Серафима, облегчавшаго по мѣрѣ силъ своихъ ихъ тяжелое положеніе. Въ 1887 году Спасо-Зеленогорская община была возведена на степень монастыря.

Въ монастырѣ два храма: новый каменный въ честь иконы «Споручницы грѣшныхъ» и деревянный, во имя Нерукотвореннаго образа Спаса; послѣдній остался отъ бывшаго здѣсь въ прежнее время Спасо-Бѣлогорскаго монастыря. Въ этихъ храмахъ хранятся, какъ святыни, крестъ съ 35 частями мощей свв. угодниковъ, икона Богородицы, также съ мощами, и другіе священные предметы.

29 мая ежегодно устраивается крестный ходъ вокругъ монастыря, привлекающій въ обитель много паломниковъ. Управление игуменское.

Спасская Троицкая община, въ Васильсурскомъ уѣздѣ. Эта община находится въ селѣ Спасскомъ. Сначала здѣсь была открыта богадѣльня; община же была основана въ концѣ XIX-го вѣка крестьяниномъ Алексѣемъ Шуминымъ, перешедшимъ въ православіе изъ раскола. Храмъ въ общинѣ одинъ, каменный, во имя Св. Троицы. Въ немъ имѣются двѣ мѣстнотимыя иконы Аѳонскаго письма — Иисуса Христа и Богоматери. Обитель принадлежитъ къ числу бѣдныхъ въ виду того, что она находится среди раскольническаго населенія и не встрѣчаетъ поддержки со стороны мѣстныхъ жителей. При

общинѣ имѣется богадѣльня, школа живописи и рукодѣльные мастерскія. Управляетъ общиной настоятельница.

Ягодинскій Введенскій монастырь, въ Княгининскомъ уѣздѣ.

Этотъ общежительный монастырь именуется Ягодинскимъ по мѣсту своего расположенія при селѣ Ягодномъ. Первоначально монастырь существовалъ въ видѣ богадѣльни (съ начала XIX-го вѣка).

Затѣмъ она была обращена въ общину, которая съ 1882 года стала именоваться монастыремъ 3-го класса. Монастырь этотъ имѣетъ большое значеніе для православія: онъ противодействуетъ распространенію раскола, царящаго въ окрестностяхъ села Ягоднаго. Храмовъ два: деревянный, въ честь Введенія Божіей Матери, и каменный двухъ-этажный, во имя Св. Троицы. 1 мая ежегодно совершается въ обители крестный ходъ въ память избавленія монастыря отъ пожара. Въ числѣ святынь имѣются частицы мощей и нѣсколько мѣстнотчтимыхъ иконъ. При обители существуетъ школа грамоты и живописная мастерская. Управляетъ монастыремъ игуменія.



Святая Троицкая община, въ Васильсурскомъ уездѣ.

О р л о в е к а я г у б е р н і я .

Обителей мужскихъ 9, женскихъ 8.

Мужскія обители.

Архіерейскій домъ, бывшій Успенскій монастырь, въ Орлѣ.

Раньше здѣсь существовалъ монастырь, называвшійся Успенскимъ; основателемъ его былъ игуменъ Евѳимій. Съ 1819 года въ этомъ монастырѣ устроенъ архіерейскій домъ. При немъ теперь существуютъ три храма: Успенскій, Троицкій и Предтеченскій. Святынею дома является древняя икона Успенія Божіей Матери.

Богородицкая Площанская пустынь, въ Стѣвскомъ уѣздѣ.

Эта заштатная пустынь расположена при рѣкѣ Березнѣ, въ 12 верстахъ отъ села Брасова. Именуется она Площанской по той причинѣ, что съ одной стороны примыкаетъ къ ней Площанское озеро.

Нельзя съ точностью опредѣлить, когда было положено основаніе этой пустыни. Извѣстно только, что въ XVI вѣкѣ она уже существовала. При прохожденіи въ Москву поляки разорили ее, и только по окончаніи Смутнаго времени она была возобновлена. Честь ея возобновленія принадлежитъ монаху Кіево-Печерскаго монастыря Прокопію,

испросившему на это дѣло разрѣшеніе царя Михаила Ѳеодоровича и благословеніе патріарха Филарета.

Пустынь постепенно украшалась храмами. Возвратившись изъ Москвы, Прокопій построилъ деревянную церковь въ честь Казанской Божіей Матери. Въ XVIII вѣкѣ на ея мѣстѣ былъ выстроенъ каменный храмъ, который нынѣ является соборнымъ. Тогда же былъ заложенъ другой храмъ—въ честь Покрова Пресвятой Богородицы. Кромѣ этихъ, въ обители имѣются еще двѣ церкви: одна во имя Сошествія Св. Духа и другая—въ честь Всѣхъ Святыхъ, находящаяся надъ святыми вратами.

Главную святыню пустыни составляетъ икона Казанской Божіей Матери, которая читается мѣстно, какъ чудотворная. Икону эту подарили основателю пустыни Прокопію царь Михайлъ Ѳеодоровичъ и патріархъ Филаретъ.

Два раза въ году, въ храмовые праздники,—9 мая и 8 июля,—устраиваются крестные ходы въ село Брасово и другія селенія и города Орловской епархіи съ чудотворной Казанскою иконою Богоматери; къ этому времени въ пустынь собирается очень много богомольцевъ. Управляетъ пустыню игуменъ.

Болховскій Троицкій Оптиный монастырь, близъ Болхова. Этотъ общежительный трехклассный монастырь расположенъ на берегу р. Нугры въ 1 верстѣ отъ уѣзднаго города Болхова.

Преданіе рассказываетъ, что монастырь этотъ основанъ князьями Милославскими и что онъ существовалъ уже въ XV вѣкѣ. По другому преданію, монастырь основанъ ивкіимъ атаманомъ разбойникомъ—Оптомъ, покаявшимся подъ старость. Отсюда и монастырь, по его имени, сталъ называться Оптинымъ: по другому же объясненію, слово «Оптинъ» обозначаетъ—общій, т. е. Болховскій монастырь имѣлъ два отдѣленія—мужское и женское. Въ Смутное время, когда по Россіи бродили шайки поляковъ и литовцевъ, Оптинъ монастырь былъ разграбленъ ими. Впрочемъ въ скоромъ времени онъ былъ возобновленъ.

Святыни и особыхъ достопримѣчательностей въ монастырь не имѣется. Управляетъ имъ архимандритъ.

Брянскій Успенскій Свѣнскій монастырь, въ Брянскомъ уѣздѣ. Свѣнскій монастырь—одинъ изъ самыхъ древнихъ на Руси. Расположенъ онъ при рѣкѣ Деснѣ, противъ рѣки Свѣны, въ 4 верстахъ отъ уѣзднаго города Брянска.

Объ основаніи сего древнѣйшаго русскаго монастыря лѣтопись передаетъ слѣдующее. Въ 1288 году великій князь черниговскій Романъ Михайловичъ ослѣпъ во время своего пребыванія въ городѣ Брянскѣ. Услышавъ о чудесныхъ исцѣленіяхъ, совершающихся при Печерской иконѣ Божіей Матери въ Кіевѣ и при мощахъ свв. Антонія и Ѳеодосія

печерскихъ чудотворцевъ, онъ послалъ гонпа въ Печерскій монастырь съ милостыней и съ просьбой отпустить къ нему этотъ чудотворный образъ для прощенія себѣ исцѣленія. Архимандритъ печерскій, посовѣтовавшись съ братіей, отпустилъ сей образъ въ Брянскъ на ладьяхъ по рѣкѣ Деснѣ. Плывъ по рѣкѣ, сопровождающіе икону остановились на одномъ берегу и провели тамъ ночь. Когда на слѣдующій день они вошли въ лодку, гдѣ находилась икона Богородицы, чтобы помолиться предъ ней, то оказалось, что иконы въ лодкѣ нѣтъ. Они отправились искать ее и нашли икону, стоящую на большомъ дубѣ, противъ рѣки Свѣны. Объ этомъ они увѣдомили князя черниговскаго Романа. Послѣдній со всѣмъ соборомъ священниковъ отправился пѣшкомъ на то мѣсто, гдѣ стояла икона Богородицы. Когда предъ нею совершили молебень, то великій князь прозрѣлъ. Послѣ сего икона Богородицы была снята съ дерева. Въ скоромъ времени тутъ заложено было основаніе храма въ честь Успенія Богоматери. Въ послѣдующее время великіе князья и цари не оставляли Свѣнской обители своимъ вниманіемъ и попеченіемъ. Уже основатель обители великій князь Романъ надѣлилъ ее землями и угодьями. Извѣстно также, что Іоаннъ Грозный и другіе цари благотворили этой обители. Два раза этотъ монастырь подвергался разграбленію (въ 1583 г.—литовцами, въ 1664 г.—крымскими татарами), но и въ томъ и другомъ случаѣ его въ скоромъ времени возобновляли. Послѣдующія судьбы Свѣнскаго монастыря не представляютъ особаго интереса. Можно отмѣтить только, что Свѣнскій монастырь не разъ посѣщаль Петръ Великій. Келія, въ которой онъ останавливался, сохранилась до настоящаго времени. Въ послѣднее время она реставрирована. Съ 1764 г. Свѣнскій монастырь считается третьекласснымъ.

Въ обители четыре храма. Главный Успенскій, построенный по плану знаменитаго художника Растрелли, замѣчательенъ своимъ иконостасомъ, который принадлежитъ къ типу «полныхъ», т. е. тѣхъ, на которыхъ полно представлена какъ ветхозавѣтная, такъ и новозавѣтная исторія. Другая церковь построена въ честь свв. Антонія и Θεодосія печерскихъ. Двѣ остальные церкви устроены—одна во имя Преображенія Господня, а вторая—въ честь Срѣтенія Господня. Въ монастырѣ имѣется также часовня на томъ мѣстѣ, гдѣ росъ дубъ, на которомъ явилась чудотворная Свѣнская Печерская икона Богоматери.

Главную святыню монастыря составляетъ упомянутая выше Свѣнская икона Богородицы, украшенная богатою золотою ризой. По преданію, икона эта писана знаменитымъ иконописцемъ Алипіемъ. На ней изображена Пресвятая Богородица, возсѣдающей на тронѣ съ Предвѣчнымъ Младенцемъ на персяхъ своихъ. По обѣимъ сторонамъ трона стоятъ свв. Антоній и Θεодосій печерскіе со свитками въ рукахъ.

Икона сія прославилась многими чудотвореніями и посему постоянно привлекаетъ въ монастырь много богомольцевъ.

Четыре раза въ году устраивается въ обители крестный ходъ: 3 мая внутри обители, въ Недѣлю всѣхъ святыхъ 7 вселенскаго собора, 11 августа—въ память избавленія города Брянска отъ нашествія французовъ въ 1812 году; со св. иконою крестный ходъ идетъ въ городъ, обходить его и возвращается въ обитель. Наконецъ, 15-го августа устраивается крестный ходъ изъ города въ обитель.

При монастырѣ имѣется большая школа и страннопріимница, гдѣ богомольцы пользуются всѣмъ необходимымъ безплатно. Управляетъ Болховской Оптиной обителью игумень.

Бѣлобережская Іоанно-Предтеченская пустынь, въ Брянскомъ уѣздѣ. Эта пустынь именуется Бѣлобережскою по мѣсту своего



Бѣлобережская Іоанно-Предтеченская пустынь, въ Брянскомъ уѣздѣ.

расположенія въ урочищѣ, называемомъ «Бѣлые Берега», при рѣкѣ Снѣзети. Объ основаніи сей пустыни преданіе рассказываетъ такъ. Одному священнику Серапіону (въ схимѣ—Симеону) явилась во снѣ икона Богородицы Троеручицы. Когда онъ пробудился, то нашелъ въ своихъ рукахъ икону. Отыскавъ пустынное мѣсто, священникъ Серапіонъ основалъ обитель, куда и перенесъ явившуюся ему икону Богородицы (1861 г.). Два раза эта обитель приходила въ упадокъ и даже была упраздняема, но милость Божія снова возрождала ее къ новой жизни. Послѣдній разъ была восстановлена она въ 1817 году.

Обитель имѣетъ пять храмовъ. Въ одномъ изъ нихъ, построенномъ въ честь иконы Божіей Матери Троеручицы, находятся главная святыня монастыря—мѣстночтимая икона Божіей Матери Троеручицы, именуемая Бѣлобережскою.

Въ старомъ соборномъ храмѣ обители, освященномъ во имя св. Іоанна Предтечи, находятся три иконы стариннаго письма въ драгоценныхъ складахъ, принесенныя въ даръ обители первой супругой Петра Великаго—Евдокіей Ѳедоровной—именно: икона св. Іоанна Предтечи, св. Троицы и Владимірской Божіей Матери.

При монастырѣ устроена школа грамоты, церковно-приходское училище и больница.

Управляетъ обителью архимандритъ.

Вознесенскій, нынѣ упраздненный, монастырь, въ Зарайскѣ. Время основанія этой обители точно неизвѣстно. Находился монастырь въ кремль гор. Зарайска и имѣлъ одну церковь во имя Вознесенія нынѣ обращенную въ приходскій храмъ

Упразднена обитель въ 1764 году.

Елецкій Троицкій монастырь. Монастырь этотъ расположенъ въ самомъ городѣ Ельцѣ. Преданіе рассказываетъ, что онъ основанъ въ XII вѣкѣ, историческія свѣдѣнія о немъ восходятъ, однако, только къ первой половинѣ XVII. Въ концѣ XVIII столѣтія онъ былъ упраздненъ влѣдствіе ветхости. Возобновили его въ 1836 году. Монастырь именуется Троицкимъ въ честь главнаго соборнаго храма. Кромѣ послѣдняго, въ обители еще имѣется каменный Тихвинскій соборъ, церковь во имя Тихона Задонскаго, трапезный храмъ въ честь св. великомуч. Пантелеймона и церковь-усыпальница во имя свв. безсребренниковъ Космы и Даміана.

Главная святыня монастыря—Тихвинская икона Божіей Матери, украшенная ризою и драгоценными камнями. Кромѣ нея, имѣются еще двѣ мѣстнотимыя иконы—Казанской Божіей Матери и св. великомуч. Пантелеймона. Въ монастырѣ хранятся также 30 частицъ св.

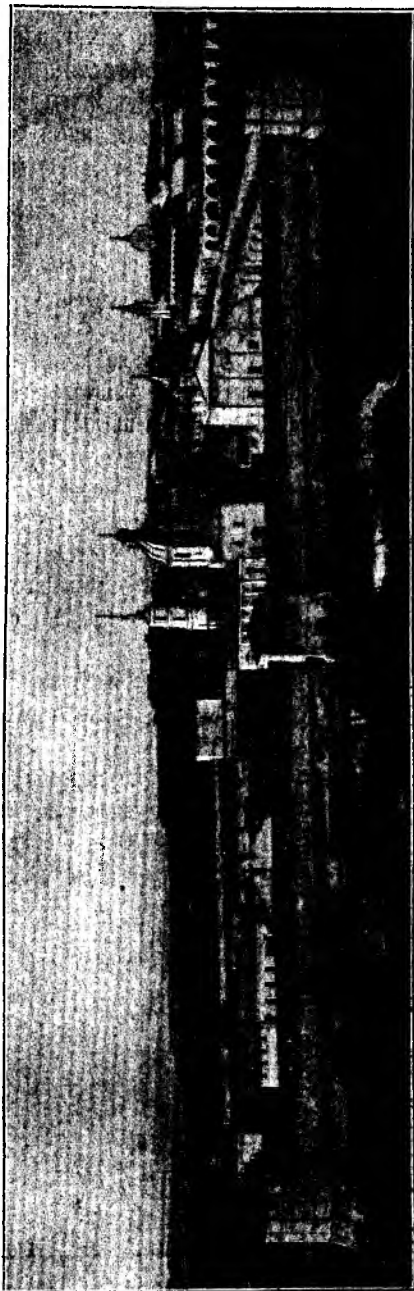

Бывшій Вознесенскій монастырь, а нынѣ приходская церковь, въ Зарайскѣ.

При монастырѣ имѣются гостинница для паломниковъ и церковная школа. Управляетъ обителью архимандритъ.

Мценскій Петропавловскій монастырь. Мценскій необщественный третъеклассный монастырь находится въ городѣ Мценскѣ, въ Подмонастырской слободѣ. Историческихъ свѣдѣній о времени основанія этого монастыря не имѣется; есть, однако, указанія, что въ XVI вѣкѣ монастырь уже существовалъ. До XIX вѣка монастырь все время бѣдствовалъ; въ прошломъ столѣтїи онъ началъ постепенно расти и въ настоящее время онъ имѣетъ вполне благоустроенный видъ.

Въ обители два храма: соборный Покровскій и Знаменскій. Изъ святыхъ можно указать на образъ Христа Спасителя, Тихвинскую икону Божіей Матери съ 60 частицами св. мощей, образъ Богоматери Толгскія и др. Монастырская библиотека заключаетъ въ себѣ много древнихъ старопечатныхъ и рукописныхъ книгъ.

При монастырѣ имѣется страннопрїимница. Количество иноковъ велико. Управляетъ обителью игуменъ.

Одринъ Николаевскій монастырь, въ Карачевскомъ уѣздѣ. Заштатный Одринъ монастырь находится при рѣкѣ Песочной и Одринкѣ, въ 7 верстахъ отъ уѣзднаго города Карачева. Свѣдѣній о времени основанія сего монастыря не сохранилось. Въ 16 вѣкѣ онъ, однако, уже существовалъ.

Въ обители два храма: соборный, во имя святителя Николая Чудотворца, и трапезный—въ честь трехъ святителей московскихъ: Петра, Алексія и Ионы.

Въ соборной церкви находятся святые обители: чудотворный образъ святителя Николая Чудотворца, по преданію явившійся еще въ 14 вѣкѣ на мѣстѣ описываемаго монастыря, икона Богоматери «Утоли моя печали» и икона Богородицы «Споручницы грѣшныхъ». Иконы эти



Мценскій Петропавловскій монастырь.

прославились чудотворными исцѣленіями и посему привлекаютъ въ монастырь много богомольцевъ. Особенно много паломниковъ собирается въ монастырь ко времени крестныхъ ходовъ, которые устраиваются изъ обители въ городъ Карачевъ два раза въ году—по четвергъ 8-ой недѣли въ Пасхѣ, въ память избавленія отъ чумы, и

26 августа, причём икона св. Николая Чудотворца остается в городе два мѣсяца.

Управляетъ монастыромъ архимандритъ.

Трубчевскій Челнскій Спасскій монастырь, въ Трубчевск. уѣздѣ.



Трубчевскій Челнскій Спасскій монастырь, въ Трубчевскомъ уѣздѣ.

Трубчевскимъ сей третьеклассный монастырь именуется по своему мѣсто-нахожденію въ Трубчевскомъ уѣздѣ, въ 12 верстахъ отъ уѣзднаго города, при рѣкѣ Деснѣ. Основаніе монастыря преданіе ставитъ въ связь съ явленіемъ образа Пресвятыя Богородицы Челнскія. О семъ явленіи разсказывается такъ. Святая икона плыла по рѣкѣ Деснѣ въ челнѣ противъ теченія. Около того мѣста, гдѣ теперь стоитъ Трубчевскій монастырь, ее замѣтилъ пастухъ. Подошедши къ берегу, онъ убѣдился, что лодка никѣмъ не управляется и что въ ней что-то находится. Когда лодка остановилась около берега, то изумленнымъ взорамъ пастуха представилась икона Богоматери. Никому не сказавъ о своей находкѣ, пастухъ пришелъ на это мѣсто вечеромъ, когда стемнѣло, взялъ икону и, принеши домой, поставилъ ее въ божницѣ. Однако, на другой день оказалось, что св. иконы нѣтъ въ домѣ пастуха. Послѣдній весьма удивился и отправился разыскивать ее на мѣсто ея явленія. Икону онъ нашель стоящею на пнѣ одного дерева. Теперь онъ уже не дерзнулъ брать въ свой домъ святыню, а отправился въ село и разсказалъ о случившемся священнику. Послѣдній устроилъ крестный ходъ на мѣсто явленія св. иконы. Икона была взята и съ подобающей честью была внесена въ приходскій храмъ. Однако, на слѣдующій день икона опять оказалась на прежнемъ мѣстѣ. Между тѣмъ объ обрѣтеніи св. иконы узналъ князь Трубчевскій Трубецкой, который въ это время былъ сильно боленъ. Князь пожелалъ помолиться предъ св. иконой объ исцѣленіи отъ своей болѣзни; отправившись на мѣсто явленія иконы, онъ усердно помолился передъ нею и получилъ исцѣленіе. Благодарный князь устроилъ на мѣстѣ явленія иконы часовню. Вскорѣ отъ новообрѣтенной иконы стали совершаться многочисленныя чудеса, вслѣдствіе чего къ ней начали стекаться во множествѣ богомольцы. Полепенно здѣсь началъ устраиваться монастырь.

Такъ говоритъ преданіе. Но историческихъ положительныхъ свѣдѣній о времени возникновенія Трубчевскаго Спасо-Челнскаго монастыря не сохранилось. Есть только указанія, встрѣчающіяся въ Мѣсяцесловѣ Московскомъ, Исторіи Россійской Іерархіи и въ монастырскомъ синодикѣ

отъ 1768 года, гдѣ строителемъ монастыря называется Алексѣй Никитичъ Трубецкой. Слово «строитель», однако, не выясняетъ вопроса о томъ, былъ ли Трубецкой только возобновителемъ и устройтелемъ монастыря, или же онъ былъ первымъ основателемъ его, ибо это слово приложимо какъ къ основателю, такъ и къ возобновителю или обновителю монастыря. Есть вѣроятіе предполагать, что Трубецкой только возобновилъ Трубчевскій монастырь, и это тѣмъ болѣе вѣроятно, что время жизни князя Трубчекого относится къ тому періоду русской исторіи, когда литовцы и поляки безнаказанно грабили и опустошали русскіе земли, церкви и монастыри. Нѣтъ ничего невѣроятнаго въ томъ, что и Трубчевскій монастырь не избѣжалъ общей участи и былъ разграбленъ. А если такъ, то время основанія Трубчевскаго монастыря относится ко времени, предшествующему XVI вѣку, т. е. періоду жизни князя Трубчекого. Есть, далѣе, данныя полагать, что основаніе этого монастыря относится къ XII вѣку. Вполнѣ правдоподобно предположеніе, что въ Трубчевскомъ княжествѣ, гдѣ уже съ 1185 года были свои удѣльные князья, существовалъ съ древнѣйшаго времени мужской монастырь. Самыя укрѣпленія Челюскаго монастыря, состоящія изъ землянаго замка съ тайнымъ подземельнымъ ходомъ и высокаго вала, остатки которыхъ видны и въ настоящее время, свидѣлствуютъ также о большой древности монастыря. Эти соображенія подтверждаются однимъ древнимъ сказаніемъ о нападении татаръ на княжество Кіевское, гдѣ упоминается о томъ, что въ княжествѣ Трубчевскомъ въ то время (XIII в.) существовала пустынь. Указанныя соображенія подтверждаются также устнымъ преданіемъ объ основаніи Челюскаго монастыря. По устному преданію, монастырь основанъ въ концѣ XII вѣка; при этомъ преданіе не упоминаетъ, кто былъ основателемъ монастыря.

Въ обители два храма: соборный — во имя Рождества Христова — и трапезный, теплый — въ честь Введенія Пресвятой Богородицы. Главная святыня монастыря — чудотворно-явленная Челюска якона Божіей Матери.

При монастырѣ имѣется церковно-приходская школа и странно-пріимная для паломниковъ. Управляетъ монастыремъ игумень.

Женскія обители.

Болховскій Богородично-Всесвятскій монастырь, близъ Болховска. Сей общежительный монастырь находится въ полуверстѣ отъ уѣзнаго города Болхова. Вначалѣ на его мѣстѣ существовала (съ 1853 г.) община, основанная помѣщицей Трубицыной (въ иночествѣ — игуменія Софія). Въ 1875 году община переименована была въ общежительный монастырь; въ 1901 году монастырь былъ причисленъ ко 2 классу.

Въ монастырѣ три церкви: каменная, во имя Всѣхъ Святыхъ, больничная, въ честь иконы «Живоноснаго Источника», и третья въ честь положенія Ризы Господней. Въ первомъ храмѣ находятся двѣ мѣстными иконы Божіей Матери—Троеручицы и Нечаянной Радости, а въ послѣднемъ — частица ризы Господней и мощи свв. угодниковъ Божіихъ.

Ежегодно два раза въ году—въ недѣлю Всѣхъ Святыхъ и 12 іюля, въ день празднованія иконъ Божіей Матери Троеручицы,—совершаются въ обители крестные ходы.

При монастырѣ имѣются больница, богадѣльня, двухклассная церковно-приходская школа для дѣвочекъ и разныя мастерскія. Вообще монастырь вполне благоустроенъ. Количество инокинь значительное. Управляетъ ими игуменія.

Екатерининскій скитъ при Богородично-Всесвятскомъ монастырѣ. Екатерининскій женскій скитъ находится въ 3 верстахъ отъ Богородично-Всесвятскаго монастыря.

Основанъ этотъ скитъ въ XIX столѣтіи. Именуется онъ Екатеринбургскимъ потому, что въ немъ находится церковь, построенная во имя св. великомученицы Екатерины. Инокини ведутъ строго подвижническій, отшельническій образъ жизни.

Брянскій Петропавловскій монастырь. Сей нештатный общежительный монастырь находится въ городѣ Брянскѣ; расположенъ онъ на горѣ, надъ рѣкою Десною. Такое мѣстоположеніе дѣлаетъ видъ его очень красивымъ и живописнымъ. Первоначально Петропавловскій Брянскій монастырь, основанный въ XIII вѣкѣ княземъ Ологомъ Романовичемъ (въ иночествѣ Василій), былъ мужскимъ. Вслѣдствіе отсутствія средствъ существованія и бѣдности, монастырь пришелъ съ теченіемъ времени въ упадокъ. Въ 1764 году его зачислили въ 3 классъ; впоследствии его хотѣли совершенно упразднить, и только благодаря содѣйствію многихъ благотворителей онъ былъ сохраненъ, причемъ его переименовали въ женскій (1883 г.).

Въ монастырѣ нѣсколько церквей; соборная построена въ честь Петра и Павла. Главною святынею монастыря являются мощи основателя его—св. Олега, князя Брянскаго, хранящіяся подъ спудомъ.

Количество сестеръ монастыря довольно большое. Управляетъ общинью игуменія.

Елецкій Знаменскій монастырь. Знаменскій монастырь живописно красуется на каменной горѣ въ самомъ городѣ Ельцѣ. Объ основаніи этого дѣвичьяго монастыря историческихъ свѣдѣній не сохранилось. Извѣстно только, что въ первой половинѣ XVIII столѣтія на мѣстѣ Знаменскаго монастыря былъ устроенъ храмъ въ честь Знаменія Божіей

Матери и нѣсколько келій при немъ. Въ концѣ XVII столѣтія скитъ распался, но въ скоромъ времени былъ возобновленъ, благодаря содѣйствію св. Митрофана Воронежскаго. При пересмотрѣ штатовъ монастырей его упразднили и открыли только въ 1822 году, по просьбѣ гражданъ города Ельца.

Монастырь этотъ общежительный, 3 класса, и имѣеть нѣсколько церквей. Кромѣ того, при немъ существуетъ гостинница, школа и различные мастерскія. Обитель усердно посѣщается богомольцами; ихъ привлекаетъ главнымъ образомъ то, что богослуженіе въ этой обители совершается по уставу, притомъ ежелневно, и пѣніе отличается стройностью.

Количество сестеръ обители значительное. Управляетъ ими игуменія.

Маріе-Магдалинскій Ливенскій монастырь, въ Ливенскомъ уѣздѣ. Этотъ первоклассный общежительный монастырь находится въ селѣ Никольскомъ. Основаніе его относится къ концу прошлаго столѣтія, а основательницей является помѣщица Марія Охотникова. Умирая, она завѣщала построить при монастырѣ школу для дѣвочекъ и богадѣльню для престарѣлыхъ женщинъ. Въ настоящее время воля завѣщательницы уже выполнена. Монастырь именуется Маріе-Магдалинскимъ потому, что церковь его посвящена имени св. Маріи Магдалины. Управляетъ Маріе-Магдалинской обителью игуменія.

Предтеченская община, въ Кромскомъ уѣздѣ. Эта община, расположенная въ селѣ Посошки. Первоначально существовала въ видѣ богадѣльни, основанной купцомъ Тороповымъ (1879 г.). Въ скоромъ времени она была обращена въ женскую общину. Церкви двѣ — одна во имя Казанской иконы Божіей Матери, а другая — въ честь св. Іоанна Предтечи, Крестителя Господня.

Управляетъ общиной настоятельница.

Орловскій Введенскій монастырь. Введенскій Орловскій монастырь находится въ самомъ городѣ Орлѣ; расположенъ онъ на выѣздѣ, въ такъ называемой Заочной части, т. е. за рѣкою Окою.

Вначалѣ здѣсь существовала женская община, основанная въ первой четверти XVII столѣтія. Монастырь былъ расположенъ на лѣвомъ берегу рѣки Орлика, на топерешнее же мѣсто онъ перенесенъ въ 1843 г., послѣ пожара, истребившаго почти всѣ зданія монастыря.

Храмовъ четыре: соборный, въ честь Введенія во храмъ Пресвятыя Богородицы, трапезный, церковь во имя Тихвинской иконы Божіей Матери и, наконецъ, храмъ Воскресенія Христова.

Главная святыня монастыря — чудотворная икона Богоматери, находящаяся въ соборномъ храмѣ. Особыхъ достопримѣчательностей въ монастырѣ нѣтъ.

Управляетъ имъ игуменія.

Сѣвскій Троицкій монастырь.

Этотъ монастырь имевуется Сѣвскимъ по мѣсту своего расположенія въ самомъ городѣ Сѣвскѣ.

Другое названіе его происходитъ отъ того, что главный соборъ обители посвященъ Св. Живоначальной Троицѣ.

Основаніе его относится къ половинѣ XVII столѣтія. Въ 1764 году, при учрежденіи монастырскихъ штатовъ, Троицкій Сѣвскій монастырь былъ положенъ въ 3 классѣ. Образъ жизни иноковъ — общежитіе. Въ монастырѣ нѣсколько храмовъ. Въ главномъ изъ нихъ находится и главная святыня обители — чудотворная Молченская икона Божіей Матери, привлекающая сюда многихъ богомольцевъ. Управление въ обители игуменскоо.



Сѣвскій Троицкій монастырь.

Пензенская губернія.

Обителей мужскихъ 7, женскихъ 13.

Мужскія обители.**Вьясская Владимірская пустынь, въ Саранскомъ уѣздѣ.**

Эта общежительная пустынь живописно расположена на правомъ берегу рѣки Вьяссы, близъ ея впаденія въ Суру, въ 40 верстахъ отъ уѣзднаго города Саранска.

Преданіе рассказываетъ, что обитель эта основана двумя благочестивыми старцами, которые принесли Владимірскую икону Божіей Матери на это мѣсто и устроили келіи. Вскорѣ послѣ основанія монастырь этотъ стали приписывать къ разнымъ обителямъ и только въ 1860 г. онъ сдѣлался самостоятельнымъ.

Въ пустыни четыре церкви: соборная каменная, въ честь Владимірской иконы Божіей Матери, вторая такъ же, какъ и первая, тоже каменная, и двѣ остальныхъ — деревянныя.

Въ монастырѣ хранится чудотворная Владимірская икона Божіей Матери, принесенная основателями его; икона эта древняго греческаго происхожденія. Она прославилась съ 1830 года, когда она была принесена въ Пензу по случаю свирѣпствовавшей тамъ холеры. Какъ только икона была принесена въ городъ, холера тотчасъ же прекрати-

лась. Престольные праздники—въ день Св. Троицы, 21 мая, 23 июня и 14 сентября. Въ это время въ обитель собирается много богомольцевъ; въ эти же дни совершаются также крестные ходы. Другою достопримѣчательностью монастыря является источникъ, находящійся въ церкви Божіей Матери; вода этого источника считается цѣлебною.

Монастыремъ управляетъ игумень.

Нижне-Ломовскій Казанскій Богородицкій монастырь, близъ Н.-Ломова. Нижне-Ломовскій монастырь расположенъ въ 2 верстахъ отъ уѣзднаго города Нижняго-Ломова, на высокой горѣ. Объ основаніи этого монастыря разсказывается слѣдующее. Одному казаку, Алексѣю Набокову, явилась Казанская икона Божіей Матери (1643 г.). Въ честь явившейся ему иконы онъ выстроилъ небольшой монастырь. Съ 1764 г. обитель эта причислена ко 2 классу. Главною святынею монастыря является Казанская икона Божіей Матери, явившаяся основателю его. Кромѣ нея, имѣется еще другая чудотворная явленная икона св. Іоанна Предтечи. И та, и другая иконы, находящіяся въ соборномъ храмѣ, привлекаютъ въ монастырь очень много богомольцевъ. Для послѣднихъ имѣется страннопріимница. Лѣтомъ эти иконы носятся по городамъ и селамъ Пензенской губерніи. 8 іюля совершается крестный ходъ изъ Нижняго-Ломова въ Казанскій монастырь.

Храмовъ въ обители четыре, и всѣ они каменные: соборный въ честь Казанской иконы Божіей Матери, другой во имя преп. Сергія Радонежскаго и, наконецъ, храмъ во имя Всѣхъ Святыхъ.

Управляетъ монастыремъ архимандритъ.

Ново-Серафимовская пустынь, въ Саранскомъ уѣздѣ. Ново-Серафимовская пустынь расположена при селѣ Тепловкѣ, Саранскаго уѣзда, въ имѣніи, которое пожертвовано саранскимъ мѣщаниномъ Желудовымъ. Возникла эта пустынь очень недавно: опредѣленіе объ ея учрежденіи состоялось въ Синодѣ въ мартѣ 1905 года. Пустынь мало-по-малу устраивается и увеличивается.

Управляетъ ею игумень.

Петропавловскій монастырь, въ Саранскѣ. Общежительный монастырь этотъ находится въ самомъ городѣ Саранскѣ. Основана обитель въ концѣ XVII столѣтія, по благословенію московскаго патріарха Адріана. Въ послѣдствіи къ ней былъ присоединенъ еще одинъ монастырь—Ильинскій-Богоявленскій. Петропавловской она стала именоваться тогда, когда въ ней былъ построенъ новый храмъ и освященъ во имя свв. Петра и Павла. Кромѣ этой, въ монастырѣ имѣется еще нѣсколько церквей. Главная святыня его—очень древняя копія съ подлинной чудотворной Владимірской иконы Божіей Матери.

Управление въ Петропавловскомъ монастырѣ игуменское.

Спасо-Преображенскій монастырь, въ Краснослободскомъ уѣздѣ. Спасо-Преображенскій нештатный общежительный монастырь находится въ 5 верстахъ отъ уѣзднаго города Краснослободска. Мѣстоположеніе его весьма красивое и живописное: онъ расположенъ среди густого высокаго сосноваго лѣса на берегахъ рѣкъ Рябки и Мокши, изъ которыхъ первая протекаетъ чрезъ монастырскій садъ. Напоминая отчасти Саровъ своимъ мѣстоположеніемъ, Преображенская обитель имѣетъ, однако, то преимущество, что, вслѣдствіе немногочисленности, въ ней царитъ тишина, столь душеспасительная для человѣка, располагающая его къ благочестивымъ размышленіямъ, и красота въ ней не заслоняется, какъ въ Саровѣ, многочисленными зданіями и храмами.

Основаніе этого монастыря относится къ половинѣ XVII вѣка, когда старецъ Діонисій получилъ грамоту на это (въ 1655 году). Неизвѣстно, кто былъ этотъ старецъ и откуда онъ пришелъ; не принеся онъ съ собою ни денегъ, ни какихъ-либо другихъ богатствъ, а только одну честную икону, да еще трудъ и подвигъ иноческій. Съ приходомъ этого старца въ дикой лѣсной пустынѣ появилась жизнь: подъ сѣнью вѣковыхъ сосенъ застучалъ топоръ, и къ пѣнію птицъ, наполнявшихъ гомономъ лѣсную чашу, присоединились иноческія молитвы, воздыханія и слезы. Могъ ли думать тогда смиренный инокъ, что на землѣ, орошенной его слезами, вскорѣ возникнетъ монастырская обитель, а на мѣстѣ его келія будетъ стоять храмъ Божій? Но Богъ благоволилъ избрать, освятить и прославить мѣсто сіе основаніемъ на немъ иноческой обители. Онъ вскорѣ послалъ Діонисію сподвижника и помощника, такого же невѣдомаго странника, какъ и онъ самъ, но цвѣтущаго силами и крѣпкаго духомъ. То былъ блаженный Герасимъ, съ приходомъ котораго духовная жизнь въ пустынѣ начала возрастать сугубо. По образу своей жизни и роду своихъ подвиговъ іеросхимонахъ Герасимъ принадлежитъ къ дивному сонму иноковъ пустынножителей—этихъ блаженныхъ избранниковъ Божіихъ. И дѣйствительно, жизнь Герасима представляетъ собою разительный примѣръ пламеннѣйшей любви къ Богу и ближнему. При немъ обитель Спасская, приходившая прежде въ упадокъ, начинаетъ процвѣтать, въ ней водворяется довольство и благоустройство. Своимъ благочестіемъ и подвигами Герасимъ еще при жизни стяжалъ себѣ имя «святого». Святымъ его именуютъ и жители Краснослободска, сохранившіе о немъ память въ теченіе двухъ столѣтій и понынѣ притекающіе къ его гробу въ чаяніи благодатной отъ него помощи. Сама десница Божія какъ бы указываетъ на Герасима, какъ на избранника и праведника Божія, сохранивъ въ теченіе нѣсколькихъ столѣтій его тѣло нетлѣннымъ.

Въ Спасо-Преображенскомъ монастырѣ нѣсколько церквей. Соборная, построенная болѣе ста лѣтъ тому назадъ, освящена въ честь Пре-

ображенія Господня. Внутри храмъ этотъ довольно обширенъ и даже величествененъ. Въ правомъ боковомъ придѣлѣ его въ иконостасѣ установлена за стекломъ древне-греческаго письма мѣстнотимая Казанская икона Вожіей Матери.

Другою святынею описываемаго монастыря является нетлѣнное тѣло іеросхимонаха Герасима, покоящееся въ особо устроенномъ склепѣ, подъ правымъ придѣломъ лѣтняго собора.

Краснослободскій Спасо-Преображенскій монастырь — обитель довольно бѣдная: храмы ея не отличаются особымъ богатствомъ и великолѣпиемъ постройки, ея богослуженія не поражаютъ своею торжественностью, а ея жизнь протекаетъ въ тишинѣ и неизвѣстности. Кромѣ престольныхъ праздниковъ, привлекающихъ въ обитель очень многихъ изъ мѣстныхъ богомольцевъ, паломники вообще рѣдко заглядываютъ въ обитель. Тѣмъ не менѣе Краснослободскій монастырь вполне заслуживаетъ вниманія богомольцевъ какъ по своей древности, такъ и потому, главнымъ образомъ, что въ его стѣнахъ почиваютъ подъ спудомъ нетлѣнные, по общему убѣжденію, останки дивнаго подвижника іеросхимонаха Герасима, отъ гроба котораго неоднократно истекали исцѣленія болящими, какъ это видно изъ монастырскихъ записей.

Монастырь управляется игуменомъ.

Спасо-Преображенскій монастырь, въ Пензѣ. Кромѣ вышеописаннаго, есть еще другой Спасо-Преображенскій монастырь въ Пензенской губерніи, расположенный на южномъ краю города Пензы, на лѣвомъ берегу рѣки того же названія.

Основаніе этого монастыря относится ко второй половинѣ XVII столѣтія. Кто былъ основателемъ его, объ этомъ исторія монастыря умалчиваетъ. Вначалѣ обитель находилась въ самомъ городѣ, но потомъ, по просьбѣ жителей, была перенесена на теперешнее мѣсто и причислена къ 3 классу (1798 г.).

Въ обители два храма: въ честь Преображенія Господня и въ честь Рождества Христова. Послѣдній замѣчательнъ тѣмъ, что имѣетъ подобіе Виадемской пещеры, въ которой родился Спаситель міра.

Управление игуменское.

Троицкій Скановъ монастырь, въ Наровчатскомъ уѣздѣ. Заштатный Троицкій Скановъ монастырь расположенъ на правомъ берегу рѣки Мокши.

Именуется онъ Скановымъ потому, что былъ основанъ на мѣстѣ, принадлежавшемъ помѣщикамъ Исканскимъ. Время основанія — половина XVII столѣтія.

Въ монастырѣ шесть церквей: соборная, въ честь Св. Троицы, во имя Успенія Богоматери съ придѣломъ въ честь Трубчевской иконы

Богородицы, въ честь Усѣкновенія Главы Іоанна Крестителя, во имя трехъ святителей, во имя святителя Николая, Мирликійскаго чудотворца, и, наконецъ, въ честь препп. Антонія и Θεодосія Печерскихъ съ придѣломъ во имя великомуч. Варвары. Послѣдній храмъ устроенъ внѣ обители, надъ пещерами.

Святынь и достопримѣчательностей въ монастырѣ нѣтъ. Обитель большая и довольно многолюдная. Для паломниковъ устроена гостинница.

Управленіе игуменское.

Женскія обители.

Александро-Невскій монастырь, въ Краснослободскомъ уѣздѣ. Этотъ общежительный монастырь расположенъ на Флегонтовой горѣ, недалеко отъ деревни Кимляй, въ 3 верстахъ отъ заштатнаго города Троицка. Въ XIX столѣтіи на указанной горѣ подвизался Флегонтъ, сынъ діакона. Онъ выбралъ самый трудный родъ подвижничества — столпничество. Здѣсь же онъ развелъ садъ и устроилъ для себя келію. Умирая, онъ завѣщалъ нѣкоей Ахлестиной устроить на горѣ, названной въ честь его Флегонтовой, обитель для женщинъ. Ахлестина выполнила его завѣщаніе: она купила участокъ земли и устроила на немъ часовню, а затѣмъ и школу. Въ 1896 году здѣсь была открыта Флегонтовская женская община, которая впослѣдствіи и была переименована въ Александро-Невскій монастырь.

Въ немъ два храма; главный освященъ въ честь св. Александра Невскаго. Оба храма—каменные.

Главная заслуга и значеніе этой обители—просвѣтительное вліяніе ея на мѣстныхъ инородцевъ—мордву. Для богомольцевъ имѣется хорошее помѣщеніе.

Управленіе въ обители игуменское.

Виргинская Покрово - Николаевская община, въ Н.-Ломовскомъ уѣздѣ. Община эта находится при селѣ Виргѣ, откуда и получила свое названіе. Еще въ концѣ XIX столѣтія помѣщицей Оболенской была пожертвована земля для устройства женской общины. Ея желаніе, однако, не могло быть исполнено до самаго послѣдняго времени въ виду того, что не было подходящаго мѣста для устройства общины. Въ 1907 г. помѣщикъ Фаленбергъ къ землѣ, пожертвованной Оболенской, присоединилъ еще съ своей стороны значительный участокъ земли съ тѣмъ условіемъ, чтобы открываемая женская община была устроена на его землѣ и чтобы она называлась <Николаевскою> въ память чудеснаго спасенія драгоцѣнной жизни Государя Императора Николая Александровича отъ заговора революціонеровъ. Епархіальная власть согласилась на поставленные Фаленбергомъ условія и возбудила предъ

Св. Синодомъ ходатайство о разрѣшеніи устроить на пожертвованной землѣ женскую общину, каковое разрѣшеніе и послѣдовало 1 іюля 1908 года.

Общиной управляетъ настоятельница.

Знаменскій монастырь, въ Инсарскомъ уѣздѣ. Общежителный Знаменскій монастырь расположенъ при селѣ Ключищахъ. Раньше на его мѣстѣ существовала женская община, основанная въ 1870 году. Теперь община эта переименована въ монастырь.

Въ немъ одна церковь во имя Воскресенія Христова. При обители имѣются училище и больница. Управление игуменское.

Казанскій Мокшанскій монастырь, близъ Мокшанска. Этотъ общежителный монастырь находится въ 2 верстахъ отъ города Мокшанска. Монастырь былъ основанъ въ началѣ XVIII столѣтія, но вслѣдствіе бѣдности былъ упраздненъ въ скоромъ времени, а единственная церковь его была превращена въ городской кладбищенскій храмъ. Впослѣдствіи при этой церкви стала образовываться женская община, гдѣ проживали женщины, искавшія иноческихъ подвиговъ. Во второй половинѣ XIX вѣка община была переименована въ монастырь.

Въ обители два храма: соборный, въ честь Св. Троицы, и Казанскій съ придѣломъ во имя чудотворца Николая. Имѣется также пріютъ-училище для дѣвочекъ-сиротъ. Монастыремъ управляетъ игуменія.

Краснослободскій Успенскій монастырь. Успенскій общежителный монастырь расположенъ живописно на лѣвомъ берегу рѣки Мокши, въ полуверстѣ отъ уѣзднаго города Краснослободска.

Сначала этотъ монастырь именовался Покровскимъ и находился на другомъ мѣстѣ. Есть основаніе думать, что онъ возникъ въ XVII столѣтіи. Въ 1764 году монастырь Покровскій былъ упраздненъ, а его церковь обращена въ приходскую. На его мѣстѣ краснослободскій купецъ Муромцевъ основалъ въ началѣ XIX вѣка богадѣльню, которая впослѣдствіи была переименована сперва въ общину, а потомъ и въ монастырь. Въ обители два храма: Успенскій съ двумя придѣлами (одинъ во имя свв. апп. Петра и Павла, второй въ честь свв. Антонія и Феодосія Печерскихъ), а другой храмъ устроенъ въ честь Вознесенія Господня.

Святными обители являются мѣстнотимыя иконы Божіей Матери: Феодоровская, «Отрада и Утѣшеніе» (снимокъ съ Аѳонской Ватопедской иконы Богоматери) и икона св. Пантелеймона. Особенно большое стеченіе паломниковъ бываетъ 29 іюня. Впрочемъ богомольцы очень часто заходятъ въ этотъ монастырь и въ другое время года; это объясняется тѣмъ, что дорога въ Сарово лежитъ мимо этого монастыря. Для паломниковъ имѣется гостиница. Есть также богадѣльня, больница и училище для сиротъ-дѣвочекъ духовнаго званія. Монастырь большой и многолюдный; управляетъ имъ игуменія.

Нижне-Ломовскій Успенскій монастырь. Этотъ общежительный монастырь расположенъ при уѣздномъ городѣ Нижнемъ-Ломовѣ. Какъ и многіе другіе монастыри, Нижне-Ломовская женская обитель возникла изъ богадѣльни, которая впоследствии была переименована въ женскую общину. Въ 1880 году общину обратили въ общежительный монастырь. Время основанія—половина прошлаго столѣтія. Средства для устройства обители были даны мѣстнымъ купцомъ Волковымъ.

При монастырѣ имѣется школа. Святyně и достопримѣчательностей нѣтъ. Въ настоящее время описываемый монастырь достаточно благоустроенъ и многолюденъ. Управляетъ имъ игуменія.

Параскево-Вознесенскій монастырь, въ Инсарскомъ уѣздѣ. Этотъ общежительный монастырь расположенъ при деревнѣ Пайгармѣ, въ 40 верстахъ отъ уѣзднаго города Инсара. Мѣстность, занятая мо-

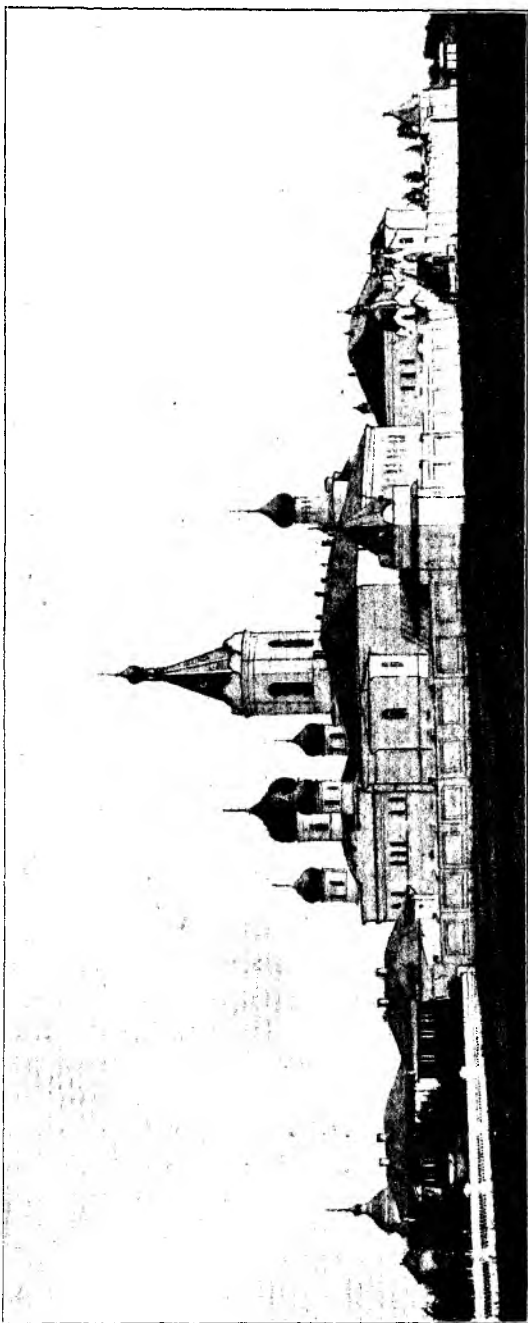

Краснослободскій Успенскій монастырь.

настыремъ, глухая и пустынная. По преданію, на этомъ мѣстѣ въ XVIII столѣтіи явился чудесно образъ св. мученицы Параскевы. Здѣсь была построена часовня, а затѣмъ открыта женская община на средства благотворительницы Киселевой и нѣкоторыхъ крестьянъ. Въ 1884 году община была переименована въ монастырь.

Въ обители имѣются слѣдующія церкви: каменная Вознесенская и соборная Успенская. Внѣ ограды находятся еще двѣ церкви. Главная святыня монастыря—упомянутая икона св. муч. Параскевы, которая читается, какъ чудотворная; въ ней заключены частицы св. мощей этой святой. При монастырѣ устроенъ пріютъ для дѣтей-сиротъ духовнаго званія и гостиница для паломниковъ, которые очень усердно посѣщаютъ Параскево-Вознесенскій монастырь. Монастырь этотъ благоустроенъ и многолюденъ. Управляетъ имъ игуменія.

Пензенскій Троицкій монастырь. Общежительный Троицкій монастырь находится въ городѣ Пензѣ. Обитель эта основана въ концѣ XVII вѣка на средства горожанъ и жителей соседнихъ селъ.

При обители три храма: соборный Троицкій, храмъ во имя преп. Александра Свирскаго и церковь въ честь Сошествія Св. Духа.

Святыней обители является икона Богоматери «Всѣхъ скорбящихъ Радость», которая читается мѣстно, какъ чудотворная.

При монастырѣ имѣется училище для дѣвицъ духовнаго званія и пріютъ. Монастырь многолюденъ. Управляетъ имъ игуменія.

Покровскій Шиханскій монастырь, въ Городищенскомъ уѣздѣ. Шиханскій общежительный монастырь расположенъ при деревнѣ Новой Сели, въ 60 верстахъ отъ уѣзднаго города Городища.

Вначалѣ здѣсь существовала богадѣльня. По опредѣленію Св. Синода, она была переименована сперва въ общину, а потомъ въ монастырь. Управляетъ имъ игуменія.

Тихвинскій Богородицкій монастырь, въ Керенскомъ уѣздѣ. Эта древняя обитель находится вблизи уѣзднаго города Керенска, при рѣкѣ Керенкѣ, на скатѣ одной изъ горъ. Монастырь основанъ на мѣстѣ явленія Тихвинской иконы Божіей Матери (1687 г.). Монастырь былъ бѣдный, и потому его въ скоромъ времени упразднили. Тѣмъ не менѣе общежитіе при немъ не было уничтожено. Въ началѣ прошлаго столѣтія здѣсь была устроена богадѣльня, которая впослѣдствіи была переименована въ общину, а затѣмъ и въ монастырь.

Въ обители четыре каменныхъ храма: соборный, въ честь Тихвинской иконы Божіей Матери, надъ св. вратами въ колокольнѣ—во имя св. Димитрія Ростовскаго, надъ источникомъ, гдѣ явилась Тихвинская икона Божіей Матери, въ честь иконы Богородицы «Живоносный Источникъ», и больничный во имя св. Николая Чудотворца. Главная

святыня монастыря—мѣстнотимал Тихвинская икона Божіей Матери, древняя икона св. Николая Чудотворца, серебряный крестъ и ковчежець, въ которыхъ хранятся частицы св. мощей, присланныхъ въ даръ монастырю іерусалимскимъ патріархомъ Мелетіемъ въ половинѣ прошлаго столѣтія. Указанныя двѣ иконы берутъ очень часто въ дома для совершенія молебновъ жители г. Керенска и сосѣднихъ селеній. Въ монастырскихъ записяхъ указаны многіе случаи чудеснаго исцѣленія по молитвамъ предъ Тихвинской иконой Божіей Матери. 3 іюля и 26 іюня ежегодно совершаются крестные ходы изъ всѣхъ церквей г. Керенска въ обитель; къ этому времени сюда стекаются громадныя толпы богомольцевъ-паломниковъ.

При монастырѣ имѣются двѣ школы: одна иконописная, а другая для дѣвочекъ-сиротъ духовнаго званія. Есть также страннопримная и больница. Управляетъ обителью игуменія.

Тихвинскій Куриловскій монастырь, въ Саранскомъ уѣздѣ. Тихвинскій общежительный монастырь находится близъ села Куриловки, по имени котораго и сама обитель часто называется, особенно среди простого народа, Куриловскою обителью.

Честь основанія Тихвинскаго монастыря принадлежитъ помѣщику Теплому. Послѣдній былъ человѣкъ религіозный и набожный; онъ неопустительно посѣщалъ службы Божіи, часто бывалъ въ Саровской пустыни и удостоился получить благословеніе отъ преп. Серафима, Саровскаго чудотворца, на устроеніе женской обители. Отъ преподобнаго онъ получилъ даже нѣкоторыя вещи въ благословеніе, употреблявшіяся преподобнымъ въ повседневной жизни—мантію, подрясникъ, свитку, топоръ,



Тихвинскій Куриловскій монастырь, въ Саранскомъ уѣздѣ.

обрубокъ дерева, который служилъ Серафиму для сидѣнія, немного вольсь, камень, лапти и ступни. Вещи эти наслѣдниками Теплова переданы Тихвинскому монастырю, гдѣ онѣ нынѣ и хранятся, какъ святыни. Получивъ благословеніе Серафима, Тепловъ пожертвовалъ для предполагаемой женской общины участокъ земли и сталъ хлопотать предъ епархіальнымъ начальствомъ о разрѣшеніи устроить такую въ его имѣніи. Разрѣшеніе было получено, и въ 1860 году на пожертвованной имъ землѣ была открыта община, получившая названіе Серафимовской Куриловской. По указу Св. Синода отъ 4 іюля 1890 года, женская община эта была переименована въ общежительный монастырь съ нареченіемъ его Тихвинскимъ, — въ честь чтимой обителью Тихвинской иконы Божіей Матери.

Въ Куриловской обители два храма: каменный, въ честь Тихвинской иконы Богородицы, съ двумя придѣлами (въ честь Возплотныхъ силъ и Смоленской иконы Божіей Матери), и другой—тоже каменный—въ честь Воздвиженія Креста Господня, съ двумя придѣлами (во имя святителя Николая и въ память Усѣкновенія главы Іоанна Предтечи). Крестовоздвиженскій храмъ очень величественный; живопись его великолѣпна. Главными достопримѣчательностями храма служатъ: икона Тихвинской Божіей Матери, представляющая изъ себя копію съ подлинной Тихвинской иконы, икона Знаменія Богородицы (копія съ чудотворной иконы Понетаевского монастыря), крестъ сребропозлащенный съ частями мощей св. ап. Андрея Первозваннаго, Игнатія Богоносца, сваш.-муч. Харлампія, преп. Феодора Студита и муч. Амоса. Святыя мощи хранятся въ деревянномъ ковчегѣ и стоятъ въ храмѣ открыто во время богослуженія. Слѣдуетъ упомянуть еще сребропозлащенный крестъ съ частицами мощей свв. Василія Великаго, Григорія Богослова, Іоанна Златоустаго и святителя Николая, Мирликійскаго чудотворца. Соѣ крестъ виситъ на Тихвинской иконѣ Божіей Матери. Упомянемъ также и объ иконѣ св. муч. Пантелеймона и Харлампія, въ срединѣ которой находится ковчегъ съ частью ризы Божіей Матери; икона эта пожертвована обители основателемъ ея Тепловымъ.

Богослуженіе въ Куриловскомъ монастырѣ всегда совершается въ точности по уставу и правиламъ съ надлежащимъ благолѣпіемъ. Полнѣйшее благоговѣніе и тишина, чтеніе внятное и неспѣшное, отсутствіе какой бы то ни было суеты отличаютъ богослужебныя собранія сестеръ и неволью вліяютъ на входящихъ богомольцевъ, чѣмъ и объясняется усердное посѣщеніе монастырскихъ церквей мірянами не только ближайшихъ, но и дальнихъ селеній. Особенно многолюдное стеченіе богомольцевъ бываетъ 25 и 26 іюня, въ день явленія Тихвинской иконы Богоматери, когда въ обители совершается крестный ходъ. Въ то же время

монастырь принимает особыя мѣры къ принятію богомольцевъ, каждого старается пріютить, успокоить съ пути, даетъ уютное пристанище и кормить монастырской трапезой. Большія стеченія богомольцевъ бывають также въ храмовые праздники обители: 14 сентября и 8 ноября; въ другіе праздничные дни и въ посты обитель также усердно посѣщается богомольцами. Для послѣднихъ устроена гостинница внѣ ограды монастыря.

Обитель руководствуется правилами, данными Саровской пустыни преп. Серафимомъ. Жизнь монахинь отличается строго-иноческимъ духомъ, ведѣдствіе чего Куриловскій монастырь пользуется большимъ уваженіемъ среди окрестныхъ жителей. Монастырь благоустроенъ и многолюденъ.

Управляетъ имъ игуменія.

Троицкій Ковыляевскій монастырь, въ Краснослободскомъ уѣздѣ. Этотъ общежительный монастырь расположенъ при селѣ Ковыляяхъ, на лѣвомъ берегу рѣки Урея. Монастырь основанъ въ первой половинѣ прошлаго столѣтія княгиней Бибарсовой; сначала онъ существовалъ въ видѣ богадѣльни; послѣдняя въ скоромъ времени была переименована въ женскую общину, а затѣмъ и въ монастырь.

При обители три церкви: соборная построена въ честь Св. Троицы, больничный храмъ во имя Богородицы «Всѣхъ скорбящихъ Радости», трапезный—во имя св. муч. Харлампія и блаж. царицы Теофаніи. Въ соборномъ храмѣ находится главная святыня обители—Иверская икона Божіей Матери, затѣмъ образъ Богородицы «Всѣхъ скорбящихъ Радость», епитрахиль и четки преп. Серафима, Саровскаго чудотворца.

При монастырѣ имѣется женское училище.

Управляетъ монастыремъ игуменія.

Чуфаровскій Троицкій монастырь, въ Саранскомъ уѣздѣ. Чуфаровскій общежительный монастырь расположенъ при селѣ Чуфаровкѣ. Сначала на его мѣстѣ существовала богадѣльня, потомъ вскорѣ женская община. Въ 1885 году община была переименована въ монастырь. Честь основанія обители принадлежитъ купчихѣ Трофимовой, пожертвовавшей для этого и средства, и землю.

Въ настоящее время въ описываемомъ монастырѣ три церкви: соборная Святодуховская, съ двумя придѣлами, вторая во имя Живоначальной Троицы и третья въ честь Казанской иконы Богоматери.

Святынями обители являются мѣстнотимыя иконы—Иверская, Успенія Богоматери и Нерукотворенный образъ Спаса. Есть также честицы св. мощей разныхъ угодниковъ Божіихъ. Для паломниковъ при монастырѣ имѣется гостинница. Обитель вообще благоустроена и довольно многолюдна. Управляетъ ею игуменія.

Рязанская губернія.

Обителей мужскихъ 10, женскихъ 15.

Мужскія обители.

Богословскій монастырь, въ Рязанскомъ уѣздѣ. Богословскій общежительный монастырь находится въ 25 верстахъ отъ города Рязани, на полугорѣ, носящей названіе «Прости» или «Прощи»; онъ расположенъ на лѣвомъ берегу р. Оки, при селѣ Окамовѣ, или Пшуповѣ. Богословскимъ онъ именуется въ честь хранящейся въ немъ иконы св. апостола Іоанна Богослова.

О происхожденіи сей иконы преданіе рассказываетъ слѣдующее. У воротъ маленькаго городка близъ Царьграда пасъ гусей мальчикъ—сирота, прозванный Гусаремъ. Онъ любилъ смотрѣть на образъ Іоанна Богослова, писанный красками на воротахъ, и часто просилъ Господа Бога научить его искусству изобразить этотъ образъ. Желаніе его исполнилось. Ему явился Іоаннъ Богословъ и научилъ его изобразить свой образъ. Этотъ замѣчательный образъ былъ присланъ іерусалимскимъ патриархомъ рязанскому князю, который отдалъ его въ монастырь, получившій по этой причинѣ названіе Богословскаго. Кѣмъ былъ основанъ этотъ монастырь,—неизвѣстно. Указанное преданіе предполагаетъ, что монастырь уже существовалъ въ XIV столѣтіи и что тамъ находилась икона Іоанна Богослова. Это подтверждается надписями, сдѣланными на иконѣ, изъ которыхъ явствуетъ, что во время нашествія на Россію Батый приблизился къ обители съ цѣлью разграбить ее. Но онъ былъ внезапно пораженъ ужасомъ и не могъ привести своего намѣренія въ исполненіе. Преданіе добавляетъ, что Батый и его люди были поражены слѣпотою; и вотъ, ему является во снѣ старецъ и говоритъ: «Подыми меня». Батый сталъ искать икону, нашелъ и поклонился ей, и въ знакъ почтенія повѣсилъ на ней золотую печать, послѣ чего прозрѣлъ. Съ той поры ханъ относился къ обители и ея иконѣ съ уваженіемъ.

Въ то время Богословскій монастырь находился въ Михайловскомъ уѣздѣ, на берегу рѣки Прони; въ половинѣ XV вѣка онъ былъ разоренъ, но въ скоромъ времени его возстановили, причемъ онъ былъ перенесенъ въ Рязанскій уѣздъ. Въ 1572 году монастырь этотъ опять былъ разоренъ на этотъ разъ уже татарами, послѣ чего икона св. Іоанна Богослова, какъ полагаютъ, была перенесена въ г. Рязань. По крайней мѣрѣ извѣстно, что она въ 1700 году находилась въ Рязани, послѣ чего была возвращена въ Богословскій монастырь. Въ XVII столѣтіи обитель также подвергалась нападеніямъ со стороны мордвичей. Благодаря

этимъ частымъ набѣгамъ враговъ, Богословскій монастырь запуслъ совершенно и былъ восстановленъ только во второй половинѣ XIX вѣка на средства потомственного почетнаго гражданина Хлудова.

Въ обители два храма: соборный во имя св. апостола Иоанна Богослова и Успенскій съ двумя придѣлами: правымъ въ честь Тихвинской иконы Божіей Матери и преп. Димитрія Солунскаго и лѣвымъ во имя св. Николая Чудотворца.

Въ соборной церкви обители хранится, какъ святыня, упомянутая выше икона св. Иоанна Богослова. Находится она предъ правымъ среднимъ клиросомъ въ великолѣпномъ киотѣ. Золотая риза прикрываетъ лишь край ея; апостолъ любви изображенъ въ полуоборотъ въ глубокой задумчивости. Замѣчательно, что икона, написанная тысячу лѣтъ назадъ, переходившая съ мѣста на мѣсто и ни разу не возобновленная, сохраняетъ первоначальную свѣжесть красокъ. Есть что-то живое въ ликѣ апостола; онъ поражаетъ всякаго, смотрящаго на икону.

Эта икона прославилась также многими чудесами.

Во время ужасной холеры, свирѣпствовавшей въ окрестностяхъ монастыря въ 1848 и 1892 годахъ, икону св. Богослова брали въ села и города; куда ни приносили ее, холера тамъ тотчасъ же прекращалась. 8 ноября 1865 года сія икона спасла ближайшее къ монастырю селеніе Окаево отъ окончательнаго истребленія пожаромъ. Было много также случаевъ, когда болящіе и страждущіе по молитвамъ предъ этой иконой получали исцѣленіе.

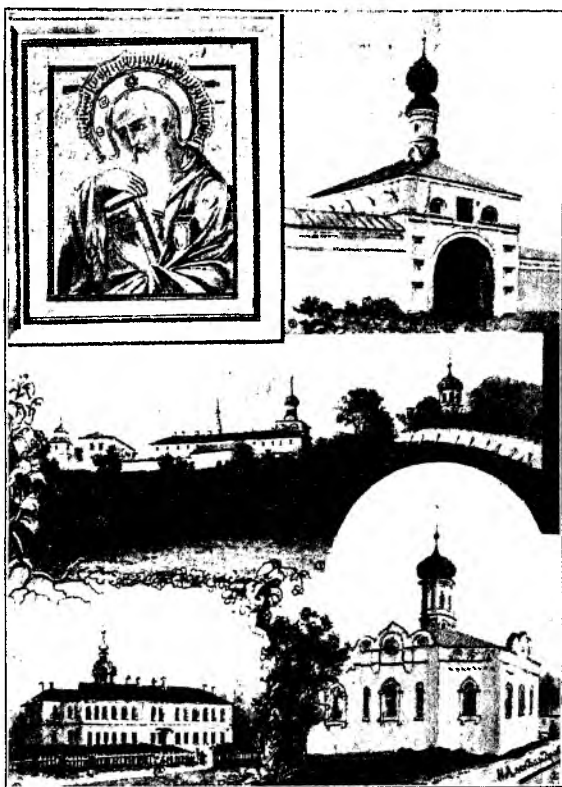

Богословскій м., въ Рязанок. у.—1. Образъ св. Иоанна Богослова.—2. Св. врата обители.—3. Общій видъ.—4. Богадѣльня.—5. Древній храмъ во имя св. Николая Чудотворца.

Въ монастырской ризницѣ находится много старинныхъ книгъ, грамотъ, священныхъ и богослужебныхъ предметовъ—есудовъ, крестовъ и т. д. Между прочимъ здѣсь хранится золотой на престольный крестъ съ частицами святыхъ мощей.

Служба въ обители Богословской совершается благоговѣнно, и въ этомъ чувствуется не одинъ внѣшній порядокъ, а искреннее, религіозно-возвышенное настроеніе.

При монастырѣ, внѣ ограды, устроена часовня-колодезь, гдѣ бьетъ постоянно родникъ, а вода выходитъ изъ нарочито для того устроеннаго креста. Для воды устроенъ каменный бассейнъ. Вода эта почитается въ простомъ народѣ цѣлебною, почему здѣсь устроены двѣ купальни для лицъ обоого пола. Внѣ ограды находится также страннопримный домъ и двѣ гостиницы для богомольцевъ. Имѣется еще богадѣльня и училище для мальчиковъ. Вообще Богословскій монастырь вполне благоустроенъ. Управление въ немъ архимандричье.

Данковскій Покровскій монастырь. Именуется монастырь Данковскимъ по мѣсту расположенія своего при городѣ Данковѣ и при впаденіи рѣчки Вязовенки въ Донъ.

Преданіе рассказываетъ, что основалъ этотъ монастырь бояринъ Оболенскій-Телепневъ, скрывшійся въ здѣшнихъ лѣсахъ отъ гнѣва и опалы со стороны Іоанна Грознаго. Онъ началъ подвизаться въ этой мѣстности, собралъ около себя нѣсколько отшельниковъ и такимъ образомъ положилъ основаніе необщежительному монастырю. Надъ его могилой устроена часовня и подъ нею склепъ, гдѣ лежатъ четки и вериги основателя монастыря, въ иночествѣ Романа. Въ народѣ онъ почитается святымъ.

Въ обители два храма: соборный, въ честь Покрова Богоматери, и другая церковь—въ честь св. Николая, Мирликійскаго чудотворца.

Во время бездождія весной городскіе жители и пригородные словобжане устраиваютъ крестный ходъ въ обитель.

Монастырь немногочисленъ. Управление игуменское.

Дмитріевъ Рязскій монастырь, въ Скопинскомъ уѣздѣ. Этотъ необщежительный заштатный монастырь расположенъ на высокой горѣ близъ села Дмитріевского. Точно опредѣлить время его основанія не представляется возможнымъ. Преданіе говоритъ, что его основателемъ былъ великій князь Дмитрій Донской. Историческія же свѣдѣнія о немъ встрѣчаются только съ XVII вѣка.

Въ монастырѣ два храма: въ честь преп. Сергія Радонежскаго и во имя св. великомуч. Димитрія Солунскаго. Въ дни храмовыхъ праздниковъ и въ праздникъ Вознесенія Господня въ обители устраиваются крестные ходы.

Святынею обители является икона Богоматери «Достойно милующая», пожертвованная съ Аэона Русскимъ Андреевскимъ монастыремъ; въ ней находятся 8 частицъ св. мощей угодниковъ Божіихъ. Достопримѣчательность монастыря составляетъ посохъ инока Пересвѣта, русскаго богатыря, начавшаго Буликовскую битву поединкомъ съ татарскимъ силачемъ. Народное повѣріе приписываетъ этому посоху цѣлебную силу отъ зубной боли. Монастырь немногочисленъ. Управленіе игуменское.

Николо-Радовицкій монастырь, въ Егорьевскомъ уѣздѣ.

Описываемый необщезителный монастырь находится въ 15 в. отъ Рязани, близъ села Радовицы. Мѣстность, занимаемая монастыремъ, непривлекательна: она болотиста и бѣдна растительностью.

Трудно опредѣлить точно, когда былъ основанъ этотъ монастырь. Предполагаютъ, что онъ именовался раньше Акакіевой пустынью, основателемъ которой былъ старецъ Пахомій, пришедшій въ Россію изъ Греціи въ половинѣ XV вѣка. Акакіева пустынь находилась на островѣ, расположенномъ среди Святого озера; когда въ ней явилась икона св. Николая Чудотворца, то пустынь была перенесена на теперешнее мѣсто, причемъ ее наименовали Николо-Радовицкою. Дальнѣйшая исторія монастыря не представляетъ интереса; можно только упомянуть о томъ, что въ настоящее время монастырь вполне благоустроенъ.

Пять монастырскихъ храмовъ придаютъ обители привлекательный видъ, несмотря на убогую природу окрестностей. Соборный храмъ построенъ во имя св. Николая Чудотворца, съ двумя придѣлами; другой храмъ,—въ честь Рождества Богородицы,—построенъ въ XVII столѣтіи, съ однимъ придѣломъ. Тогда же построенъ храмъ во имя свв. праотцевъ Іоакима и Анны. Четвертый храмъ во имя свв. апостоловъ Петра и Павла, и пятый—тоже во имя св. Николая Чудотворца. Онъ находится на островѣ, гдѣ первоначально была Акакіева пустынь.

Главная святыня монастыря—явленная икона св. Николая Чудотворца; относительно обстоятельствъ ея явленія преданію умалчиваетъ. Образъ этотъ вырѣзанъ изъ яблоневаго дерева и украшенъ въ настоящее время сребропозлащенной ризою. Замѣчательна также икона того же святителя Николая съ частью его мощей, подлинность коихъ удостовѣрена кардиналомъ Патричи на латинскомъ языкѣ. Въ монастырской ризницѣ находится много замѣчательныхъ вещей и священныхъ предметовъ—сосудовъ древнихъ, чашъ, книгъ и т. д. Въ библиотекѣ имѣется между прочимъ книга, гдѣ записаны чудеса отъ иконы св. Николая, находящейся въ обители.

При монастырѣ имѣется пріютъ для дѣтей-сиротъ духовнаго званія, пять гостинницъ для паломниковъ и разныя мастерскія. Управляетъ обителью епархіальный архіерей, а отъ его имени—намѣстникъ-архимандритъ.

Петропавловскій монастырь, въ Раненбургскомъ уѣздѣ.

Петропавловская обитель находится въ 2¹/₂ верстахъ отъ уѣзднаго города Раненбурга. Основана она въ началѣ XVIII столѣтія на средства вельможи Петра Великаго князя Меншикова.

Въ ней четыре каменные церкви: во имя свв. апостоловъ Петра и Павла, Успенская, Предтеченская и во имя Александра Невскаго, устроенная на колокольнѣ.

Въ обители хранится, какъ святыня, икона Тихвинской Божіей Матери, почитаемая чудотворною. Преданіе рассказываетъ, что при этой иконѣ совершилось много чудесныхъ исцѣленій. Для паломниковъ внѣ ограды устроены два гостинныхъ дома. Особенно много богомольцевъ



Петропавловскій монастырь, въ Раненбургскомъ уѣздѣ.

бываетъ 28 іюля, т. е. въ день празднованія Тихвинской иконѣ Богоматери, когда изъ обители устраивается крестный ходъ съ этой иконою въ городъ Раненбургъ.

Рязанскій Троицкій Усть-Павловскій монастырь. Въ полуверстѣ отъ города Рязани, въ его пригородѣ—Алексадро-Невской слободѣ,—при впаденіи рѣки Павловки въ р. Трубежъ, расположенъ Троицкій необщежительный монастырь. Въ прежнее время мѣстоположеніе монастыря было совершенно иное. Находился онъ въ глухомъ, уединенномъ мѣстѣ, окруженный со всѣхъ сторонъ вѣковымъ дубовымъ лѣсомъ. Въ настоящее же время вѣковыхъ дубовъ нѣтъ, рѣчки—Павловка и Трубежъ—обмелѣли, но зато со всѣхъ сторонъ монастыря проходятъ желѣзныя дороги въ Москву, Козловъ, Казань и вѣтвь на Окскую пристань.

Время основанія монастыря теряется въ глубокой древности. Первое историческое свидѣтельство о его существованіи встрѣчается въ исторіи взаимоотношеній между Рязанскимъ и Московскимъ княжествомъ. Въ 1385 году преп. Сергій Радонежскій, основатель Троице-Сергіевой

лавы, по просьбѣ великаго князя Дмитрія Донскаго, отправился въ столицу Рязанскаго княжества для склоненія къ вѣчному миру его давняго и непримиримаго врага — князя Олега. Приѣхавъ въ Рязань, св. Сергій остановился въ Троицкомъ монастырѣ. Результатомъ этой поѣздки было подчиненіе Рязанскаго княжества Московскому. Дальнѣйшая исторія Троицкаго монастыря есть грустная исторія Рязанскаго княжества; такъ какъ онъ находится вблизи Рязани, то прежде ея подвергался нападеніямъ разныхъ ордъ — татарскихъ, мордовскихъ, половецкихъ. Несмотря на эти бѣдствія, монастырь сохранился до нашего времени.

Въ обители два храма: соборный, во имя Св. Троицы, и другой, теплый, — во имя преп. Сергія Радонежскаго, съ придѣлами во имя Іоанна Крестителя и въ честь Феодоровской иконы Божіей Матери. Въ послѣднемъ придѣлѣ хранятся Феодоровская чудотворная икона Богоматери. точная копія съ древняго изображенія Костромской.

Икона сія прославилась чудесными знаменіями, вслѣдствіе чего многіе прибѣгаютъ къ ней за помощью Царицы Небесной. Ее берутъ также въ дома для совершенія молебствій. Открыта эта икона, благодаря одной больной женщинѣ, которой явилась во снѣ Богоматерь и повелѣла идти въ Троицкій монастырь для совершенія молебна о своемъ здравіи

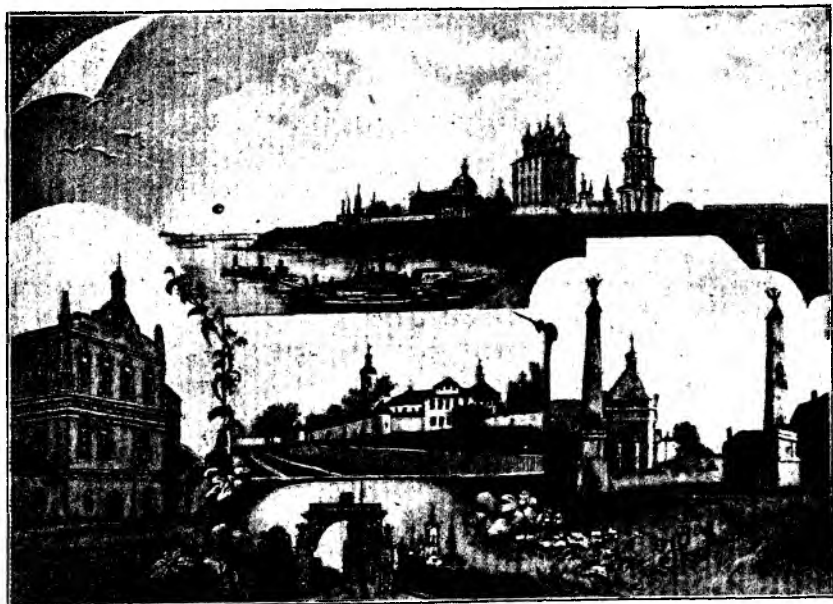

1. Общ. видъ Рязанскаго кремля.—2. Домъ Рязанскаго вел. кн. Олега.—3. Троицкій Успенско-Павловскій монастырь.—4. Загора по дорогѣ на Асстрахань.—5. Арка въ память 800-лѣтія г. Рязани.

предъ иконой Богородицы, находившейся въ часовнѣ. Женщина отправилась въ монастырь, разыскала эту икону и, по совершеніи предъ нею молебна, получила исцѣленіе.

Троицкій монастырь вполне благоустроенъ въ настоящее время, какъ въ матеріальномъ, такъ и въ нравственномъ отношеніи. Въ инокахъ монастыря замѣтно проявленіе искренняго христіанскаго благочестія; это сказывается между прочимъ и въ томъ, что богослуженіе въ немъ носить истовый характеръ. При монастырѣ имѣются училище для дѣтей желѣзнодорожныхъ служащихъ и гостинница для паломниковъ.

Монастырь управляется викарнымъ Рязанскимъ епископомъ.

Свято-Духовъ монастырь, въ Скопинскомъ уѣздѣ.

Свято-Духовъ необшежительный мужской монастырь расположенъ на лѣвомъ берегу рѣки Верды, въ 2 верстахъ отъ уѣзднаго города Скопина.

Въ прежнее время этотъ монастырь именовался Троицкимъ. Историческія свѣдѣнія говорятъ о существованіи его еще въ XVII столѣтіи. При пересмотрѣ штатовъ (1764 г.), Свято-Духовъ монастырь былъ упраздненъ; но послѣ уничтоженія пожаромъ Рязанскаго Духова монастыря его возстановили, причемъ монахи упомянутаго Рязанскаго монастыря были переведены въ Троицкій. Съ того времени послѣдній и сталъ называться Свято-Духовымъ.

Въ монастырѣ двѣ церкви: въ честь Сочествія Св. Духа и въ честь Владимірской иконы Вожіей Матери. Святынь и достопримѣчательностей въ обители нѣтъ. Во время ярмарки и въ день Св. Духа изъ города устраивается крестный ходъ въ Свято-Духовъ монастырь, причемъ бываетъ многочисленное стеченіе богомольцевъ. Монастырь немногочисленный. Управляетъ имъ игумень.

Солотчинскій монастырь въ Рязанскомъ уѣздѣ.

Солотчинскимъ этотъ монастырь именуется по мѣсту своего* расположенія около села Солотчи, на высокой горѣ, при впаденіи рѣчки Солотчи въ Оку. Мѣстоположеніе монастыря очень красивое, особенно лѣтомъ. Сквозь гущу деревьевъ сосѣдняго лѣса блеститъ всѣми цвѣтами радуги рѣка Солотча, и бархатнымъ ковромъ кажется луговая зеленая долина Оки. То тутъ, то тамъ блестятъ, какъ зеркала, озера и озерки, а прямо передъ зрителемъ красуется на возвышенномъ берегу Оки Солотчинская обитель.

О возникновеніи обители монастырскія записи рассказываютъ слѣдующее. Однажды случилось князю Рязанскому Олегу вмѣстѣ съ супругой своей Евфросиніей быть на берегу рѣчки Солотчи. Здѣсь они встрѣтили двухъ отшельниковъ — Василія и Евфимія, подвизавшихся въ этомъ, тогда пустынномъ, мѣстѣ. Эта встрѣча навела Олега на мысль построить на берегу Солотчи мужской монастырь. Свое намѣреніе Олегъ привелъ въ исполненіе; онъ выстроилъ храмъ въ честь Рождества Бого-

родины, а потомъ построилъ и келіи (1390 г.). Предъ своей кончиной онъ постригся въ иночество, принявъ имя Іоакима. Останки его и супруги его Евфросиніи покоятся въ соборномъ храмѣ. На гробницѣ Олега лежитъ его панцырь.

Въ монастырѣ три церкви: въ честь Рождества Богородицы (современная основанію монастыря; другая церковь, построенная, какъ и первая, княземъ Олегомъ, въ честь Покрова Богородицы, находится нынѣ въ развалинахъ), каменный пятипрестольный храмъ и церковь надъ свв. вратами.

Въ ризницѣ обители хранятся два старинныхъ блюда — одно изъ нихъ временъ великаго князя Василія Іоанновича, — серьги вел. кн. Евфросиніи, супруги Олега, нѣсколько старинныхъ блюдъ, образъ свв. Бориса и Глѣба, высѣченный изъ камня, и др. старинные предметы. Управляетъ Солотчинской обителью архимандритъ:

Спаскій монастырь, въ Рязанскомъ уѣздѣ.

Этотъ монастырь находится вблизи города Рязани. По преданію, онъ основанъ въ концѣ XIII или въ началѣ XIV вѣка, но точно опредѣлить года нельзя.

Историческія, положительныя свѣдѣнія объ этой обители восходятъ только къ половинѣ XV столѣтія. Въ настоящее время монастырь этотъ зачисленъ во второй классъ.

Въ обители два храма: соборный — во имя Преображенія Господня — и въ честь Богоявленія Господня, съ придѣломъ во имя св. апостола Іоанна Богослова.



Солотчинскій мон., въ Рязанскомъ уѣздѣ.—1. Общій видъ.—2. Церковь Рождества Пр. Богородицы.—3. Часовня въ башнѣ стѣны.—4. Церковь св. Іоанна Предтечи надъ свв. вратами.—5. Развалины древняго храма Пресв. Богородицы.

Въ ризницѣ монастыря хранится много древнихъ старопечатныхъ иконъ и другихъ священныхъ и богослужебныхъ предметовъ.

Количество иноковъ въ обители невелико. Монастыремъ управляетъ викарный епископъ.

Спасская Пронская пустынь, въ Пронскомъ уѣздѣ. Эта пустынь расположена на берегу рѣки Прони, близъ уѣзднаго города Пронска. Нельзя сказать съ точностью, когда она была основана; историческія свѣдѣнія о ней восходятъ только къ XVII столѣтію. Храмовъ въ ней два: въ честь Преображенія Господня и во имя трехъ святителей.

Въ обители хранится, какъ святыня, мѣстнотимая икона Богоматери «Споручница грѣшныхъ». Достопримѣчательностей въ пустыни нѣтъ, и вообще обитель небогата. Въ храмовой праздникъ — 6 августа — устраивается крестный ходъ изъ г. Пронска въ Спасскую пустынь при многочисленномъ стеченіи богомольцевъ.

Управляетъ Спасской обителью игумень.

Женскія обители.

Александро-Маріинскій монастырь, въ Егорьевскомъ уѣздѣ. При деревнѣ Евлевой, въ 10 верстахъ отъ уѣзднаго города Егорьевска, расположенъ Александро-Маріинскій нештатный общежительный монастырь.

Основана эта обитель въ концѣ истекшаго столѣтія въ видѣ женской общины, которая затѣмъ переименована была въ монастырь.

Святынь и достопримѣчательностей въ этомъ монастырѣ нѣтъ. Монастыремъ управляетъ игуменія.

Александро-Невскій монастырь, въ Сяжскомъ уѣздѣ. Монастырь этотъ находится при селѣ Шуровѣ. Какъ и многіе другіе женскіе монастыри, обитель эта преобразована изъ женской общины, которая въ свою очередь возникла изъ богадѣльни. Время основанія монастыря — начало текущаго столѣтія. Въ общинѣ одинъ храмъ во имя св. благовѣрнаго князя Александра Невскаго. Управляетъ обителью игуменія.

Болотовская Казанская община, въ Пронскомъ уѣздѣ. Эта община именуется Болотовскою по мѣсту своего расположенія при селѣ Болотовѣ, въ 12 верстахъ отъ уѣзднаго города Пронска. Честъ основанія ея принадлежитъ дѣвицѣ Аннѣ Игнатовой. Въ первое время здѣсь была основана богадѣльня которая затѣмъ, по указу Св. Синода, переименована въ женскую общину (1900 г.). Храмъ въ общинѣ одинъ — въ честь Казанской иконы Божіей Матери. Общиной управляетъ настоятельница.

Воскресенская община, въ Пронскѣ. Эта община находится въ самомъ городѣ Пронскѣ. Учреждена она, по указу Св. Синода, въ 1901 году. Община немногочисленна, но постепенно благоустроится и украшается. Храмъ одинъ въ честь Воскресенія Господня. Управляетъ общиной настоятельница.

Егорьевскій Троицкій Маріинскій монастырь. Влизь города Егорьевска расположенъ нештатный общежительный монастырь, именуемый Свято-Троицкимъ Маріинскимъ. Исторія его такова: при городской кладбищенской церкви въ концѣ прошлаго вѣка возникла женская богадѣльня. Впослѣдствіи ее обратили въ женскую общину, а въ 1902 году общину переименовали въ монастырь.

Соборный храмъ построенъ въ честь Св. Троицы. Святынь и достопримѣчательностей нѣтъ. Монастыремъ управляетъ игуменія.

Касимовскій Казанскій монастырь. Казанскій необщежительный монастырь находится въ самомъ городѣ Касимовѣ. Основаніе этого монастыря относится къ первой половинѣ XVII вѣка. Нѣкая старица Іустинія была сильно больна въ продолженіе семи лѣтъ. Человѣческая помощь была бессильна облегчить ея страданія, такъ что она даже потеряла надежду на выздоровленіе и только на Бога возложила всѣ свои упованія. И вотъ, во снѣ ей было повелѣно отправиться въ Казань за копіей Казанской иконы Божіей Матери, которая хранилась въ лавкѣ одного купца. Іустинія исполнила это повелѣніе и приобрѣла эту копію. Тотчасъ же она почувствовала облегченіе въ своей болѣзни и въ скоромъ времени совершенно выздоровѣла. Въ благодарность за чудесное исцѣленіе она основала женскій монастырь въ г. Касимовѣ.

Въ монастырѣ двѣ церкви: соборная во имя Казанской Божіей Матери и приписная Рождественская. Въ соборномъ храмѣ хранятся святыни обители—икона Казанской Богородицы (точная копія съ подлинной Казанской) и образъ преп. Макарія Желтоводскаго.

При монастырѣ имѣется пріютъ для дѣтей павшихъ воиновъ. Управляетъ обителью игуменія.

Колычевскій Казанскій монастырь, въ Егорьевскомъ уѣздѣ. При селѣ Колычевѣ, въ 9 верстахъ отъ уѣзднаго города Егорьевска, находится Казанскій общежительный монастырь.

На мѣстѣ, занимаемомъ обителью, во второй половинѣ XIX в. была устроена богадѣльня дворянкою Степановой; богадѣльня была переименована въ женскую общину, которую впослѣдствіи обратили въ монастырь.

Въ обители два храма: соборный, въ честь Казанской иконы Божіей Матери, и другой, трехпрестольный,—въ честь Преображенія Господня. Изъ святынь можно указать на икону Казанской Божіей Матери, почитаемую чудотворною.

При монастырѣ существуетъ школа для мальчиковъ; устроены также гостиницы для паломниковъ. Монастыремъ управляетъ игуменія.

Никола-Бавыкинскій монастырь, въ Сапожковскомъ уѣздѣ. Этотъ общежительный нештатный монастырь расположенъ при селѣ «Большія Можары». Основанъ въ недавнее время—въ концѣ прошлаго вѣка. Сначала на его мѣстѣ существовала женская община, основанная крестьянкою Сазоновой (1880 г.); община именовалась Тихвинскою. Впослѣдствіи ее обратили въ монастырь. Названіе «Бавыкинскій» происходитъ отъ наименованія того мѣста, на которомъ была основана женская Тихвинская община; мѣсто это называлось «Бавыкинская Поляна». Оно за 300 лѣтъ до основанія на немъ обители прославилось явленіемъ чудотворной иконы св. Николая Мирликійскаго.

Въ обители три храма: домовый, деревянный, въ честь Тихвинской иконы Богоматери, и два каменные—трапезный и соборный. Въ послѣднемъ, посвященномъ имени св. Николая Чудотворца, находится главная святыня монастыря—явленная икона этого угодника Божія. Явилась эта икона въ день Св. Духа; посему въ честь ея явленія ежегодно въ день Св. Духа и бываетъ празднованіе: совершается при многочисленном стеченіи богомольцевъ торжественное богослуженіе, и затѣмъ устраивается крестный ходъ къ колодцу, гдѣ явилась икона. Вода этого колодца считается въ народѣ цѣлбною.

Монастырь многолюденъ и благоустроенъ. Управляетъ имъ игуменія.

Покровскій монастырь, въ Михайловскомъ уѣздѣ. Покровскій необщежительный монастырь расположенъ въ 2 верстахъ отъ уѣзднаго города Михайлова. Нѣтъ никакихъ свѣдѣній о томъ, кто и когда основалъ этотъ монастырь. Извѣстно только, что въ 1838 году сюда были переведены инокини упраздненнаго Аграфенинскаго монастыря.

Соборный храмъ обители—во имя Покрова Пресвятой Богородицы—выстроенъ въ два этажа. Святынь и достопримѣчательностей нѣтъ.

Монастыремъ управляетъ игуменія.

Полунинская Крестовоздвиженская община, въ Сапожковскомъ уѣздѣ. Близъ села Красный Холмъ, въ урочищѣ «Ольха», расположена Полунинская община. Мѣстоположеніе ея пустынное, но, несмотря на это, красивое. Вѣковыя деревья лѣса окружаютъ ее со всѣхъ сторонъ, и только при подъѣздѣ къ самой обители вырисовываются красивые контуры храма, выстроеннаго въ русскомъ стилѣ.

Въ первой половинѣ прошлаго столѣтія мѣсто это было совершенно пустынно. Но вотъ здѣсь поселился нѣкій старецъ Павелъ и сталъ проводить подвижническую жизнь. Къ нему впослѣдствіи присоединился Полунинъ—богатый купецъ Рязанской губерніи—и сталъ подражать его жизни. Построивъ часовню, Полунинъ затѣмъ открылъ богадѣльню,

которая по его имени стала называться Полуниинскою. Онъ же построилъ при общинѣ и церковь въ честь Воздвиженія Креста Господня и пожертвовалъ значительный участокъ земли. Въ 1900 году богадѣльня была переименована въ общину. Кромѣ указанной церкви, есть еще другая, выстроенная дѣтьми Полунина.

Главною святынею монастыря является образъ Богородицы «Достойно есть» (присланъ съ Афона) и частица Древа Креста Господня съ 5 частицами св. мощей, присланная также съ Афона. Управленіе игуменское.

Рязанскій Казанскій монастырь. Этотъ первоклассный необщественный монастырь находится въ городѣ Рязани, на окраинѣ, въ восточной его части. Первоначально Казанскій монастырь находился въ самомъ городѣ, а на нынѣшнее мѣсто перенесенъ во второй половинѣ XVIII вѣка. Съ внѣшней стороны монастырь этотъ представляетъ величественное зрѣлище, благодаря своему великолѣпному виду; обиліе построекъ дѣлаетъ его похожимъ на маленькій городокъ.

Время основанія Казанскаго монастыря неизвѣстно. Историческія свѣдѣнія восходятъ только къ XVII столѣтію. Несомнѣнна, однако, большая древность этой обители. На мѣстѣ ея сначала существовала приходская Вознесенская церковь. Преданіе рассказываетъ, что нѣкоей монахинѣ было видѣніе: ей явилась икона Казанской Божіей Матери, отъ которой былъ гласъ, повелѣвающій ей основать при Вознесенской церкви женскую обитель. Инокія исполнила это повелѣніе и положила основаніе Казанскому монастырю.

Въ обители два храма: соборный, въ честь Казанской иконы Богоматери, и въ честь Вознесенія Господня. Въ соборной церкви находится главная святыня обители—явленная Казанская икона Богоматери, почитаемая чудотворною.

Казанскій Рязанскій монастырь не только благолѣпенъ, но и благоустроенъ. При немъ имѣются женское училище, больница съ аптекой и двѣ гостинницы для паломниковъ внѣ ограды. Монастырскій хоръ своимъ прекраснымъ исполненіемъ священныхъ пѣснопѣній привлекаетъ въ монастырь массу молящихся, и вообще Казанскій монастырь очень охотно посѣщается богомольцами. Управляетъ имъ игуменія.

Сергіевскій Сарайскій монастырь, въ Сапожковскомъ уѣздѣ. Сарайскій Сергіевскій общежительный нештатный монастырь расположенъ при селѣ Сараѣ, около рѣки Верды, въ 32 верстахъ отъ уѣзднаго города Сапожка.

Въ этомъ мѣстѣ раньше существовала женская богадѣльня, которая затѣмъ была переименована въ общину, а вскорѣ обращена и въ монастырь.

Въ обители три церкви: во имя св. Сергія Радонежскаго, въ честь Божіей Матери «Утоли моя печали» и во имя Св. Троицы.

При обители устроена школа, и имѣются двѣ гостинницы для паломниковъ. Управляетъ монастыремъ игуменія.

Софійская женская община, въ Данковскомъ уѣздѣ.

Эта община находится около села Барятина, въ имѣннй помѣщицы Софій Муромцевой. Въ началѣ текущаго столѣтія Муромцева пожертвовала значительный участокъ земли и большой капиталъ для устройства въ ея имѣннй женской общины. Определеніемъ Св. Синода отъ 1903 года, община и была учреждена, согласно желанію и волѣ завѣщательницы.

Управляетъ ею настоятельница—монахиня.

Сушкинскій Никоновскій монастырь, въ Спасскомъ уѣздѣ.

Именуется этотъ монастырь Сушкинскимъ по мѣсту своего расположенія при селѣ Сушкахъ, въ 19 верстахъ отъ уѣзднаго города Спасска. Основаніе обители относится къ недавнему времени. Мѣщанка Шапошникова пожертвовала землю для устройства женской общины (1858 г.). Въ скоромъ времени община была открыта; впоследствии ея переименовали въ монастырь.

При обители имѣется школа. Количество инокинь и сестеръ довольно значительное. Управляетъ ими игуменія.

Успенскій Ольговъ монастырь, въ Рязанскомъ уѣздѣ.

На высокомъ, крутомъ берегу рѣки Трубежа, недалеко отъ впаденія ея въ Оку, въ 12 верстахъ отъ Рязани, расположенъ общежительный Ольговъ монастырь.

Время основанія этой обители относится къ первой половинѣ XIII вѣка. Основателемъ ея преданіе называетъ князя рязанскаго Ингваря Игоревича; преданіе это подтверждается и грамотою рязанскаго князя Олега Ивановича, время жизни котораго относится къ XIV вѣку. При нашествіи татаръ монастырь былъ разграбленъ; возстановилъ его упомянутый князь Олегъ Ивановичъ. Съ той поры монастырь сталъ именоваться Ольговымъ, а до того времени онъ назывался Льговскимъ. Монастырь былъ мужской; въ женскій онъ обращенъ въ концѣ прошлаго столѣтія. Въ теченіе всего своего существованія Ольговъ монастырь переживалъ разныя невзгоды и то возвышался, то приходилъ въ упадокъ.

Въ обители двѣ церкви: соборная—во имя Успенія Богоматери—существуетъ болѣе двухъ съ половиной вѣковъ; замѣчательнъ иконостасъ этой церкви: иконопись его древняя, греческаго письма. Другая церковь построена во имя Св. Троицы. Въ Успенскомъ храмѣ хранится, какъ святыня, явленная Иверская икона Богоматери. Эта икона явилась въ 1858 году въ монастырской часовнѣ; она прославилась многими чудесами, о которыхъ ведется въ обители запись.

Для богомольцевъ имѣется при монастырѣ гостинница. Управляетъ имъ игуменія.

Самарская губернія.

Обителей мужскихъ 6, женскихъ 11.

Мужскія обители.

Александро - Невскій монастырь, въ Бугульминскомъ уѣздѣ. У подножія горъ, покрытыхъ лѣсомъ, при впаденіи рѣчки Липовки въ р. Сулу, расположенъ Александро-Невскій общежительный нештатный монастырь, въ 20 в. отъ города Бугульмы.

Основаніе этого монастыря относится ко второй половинѣ прошлаго столѣтія. Крестяне села Спасскаго, признательные помѣщику своему, освободившему ихъ отъ крѣпостной зависимости еще до изданія манифеста о волѣ, рѣшили устроить недалеко отъ своего села мужской монастырь. Свое рѣшеніе они привели въ исполненіе (въ 1867 году).

Въ обители два храма; соборный—во имя св. Александра Невскаго—и деревянный, въ честь Рождества Богородицы. Святынею обители является мѣстночтимая икона Божіей Матери, представляющая изъ себя копію съ иконы Богородицы «Достойно есть» и привлекающая въ обитель многихъ богомольцевъ. Ежегодно при большомъ стеченіи молящихся въ 9 недѣлю по Пасхѣ устраивается крестный ходъ къ часовнѣ надъ родникомъ.

При монастырѣ есть гостинница для богомольцевъ и школа грамоты. Управляетъ игумень.

Воскресенскій Николаевскій единовѣрческій монастырь, въ Николаевскомъ уѣздѣ. Единовѣрческій Воскресенскій монастырь находится въ Николаевскомъ уѣздѣ, при рѣкѣ Большомъ Иргизѣ; расположенъ онъ на красивомъ маленькомъ островкѣ, который омывается рѣкой Иргизомъ и озеромъ.

Монастырь основанъ извѣстнымъ расколуучителемъ—инокомъ Аврааміемъ—и 12 его товарищами. Въ 1762 году имъ было дано разрѣшеніе возвратиться изъ Польши, куда они ушли отъ преслѣдованія правительства. Обитель называлась Аврааміевой. Единовѣрческімъ монастырь сталъ съ 1829 года, послѣ того какъ старообрядческіе храмы въ монастырѣ сгорѣли.

Въ монастырѣ двѣ церкви: въ честь Рождества Богоматери и во имя Воскресенія Христова.

Въ библиотекѣ монастыря находится много старообрядческихъ старинныхъ книгъ. Святынь особыхъ нѣтъ. Имѣется школа грамоты. Управлюе игуменское.

Мойскій Троицкій монастырь, въ Бузулукскомъ уѣздѣ.

Въ селѣ Мойкѣ, при впаденіи рѣки Мойки въ Самару, въ 33 верстахъ отъ Бузулука, расположенъ Мойскій Троицкій монастырь.

На этомъ мѣстѣ издавна существовали пещеры, въ которыхъ жили отшельники. Въ половинѣ прошлаго столѣтія мѣстный крестьянинъ Лаврентій Кузминъ исходатайствовалъ у епархіальнаго начальства разрѣшеніе устроить монастырь на землѣ, пожертвованной помѣщицей Путиловой. Была выстроена церковь во имя Св. Троицы, и затѣмъ основана кинувія для поминовенія усопшихъ благотворителей.

Количество братіи невелико. Управляетъ ими игуменъ.

Николаевскій монастырь, близъ Самары. Этотъ монастырь находится въ 3 верстахъ отъ города Самары. Основанъ онъ во второй половинѣ XIX вѣка, по мысли самарскаго епископа Евсевія. Обитель не-общезительная, 3 класса.

Храмовъ въ ней три: соборный—во имя св. Николая Чудотворца, — въ честь иконы Богородицы «Всѣхъ скорбящихъ Радость» и новый, недавно построенный.

Святые и достопримѣчательностей нѣтъ. Количество иноковъ невелико. Для паломниковъ устроена гостинница. Управляетъ архимандритъ.

Спасо-Преображенскій монастырь, въ Бузулукскомъ уѣздѣ. Этотъ необщезительный мужской монастырь расположенъ въ 2 $\frac{1}{2}$ верстахъ отъ уѣзднаго города Бузулука. Мѣстность, занимаемая монастыремъ, очень живописная. Съ двухъ сторонъ онъ окруженъ горами, носящими названіе «Атаманскихъ». За ними расположена долина Иосафатова, по которой текутъ родники.

Основанъ монастырь въ половинѣ прошлаго столѣтія. На склонѣ хребта горъ въ началѣ XIX вѣка жили подвижники, которые ископали себѣ здѣсь пещеры и проводили отшельническую жизнь. На этомъ мѣстѣ въ скоромъ времени возникъ мужской монастырь. Земля для обители была пожертвована помѣщицей Путиловой.

Въ обители двѣ церкви: каменная, соборная, въ честь Преображенія Господня, и другая—деревянная. При обители устроена гостинница для паломниковъ, во множествѣ посѣщающихъ ее, церковно-приходская школа и разныя мастерскія. Монастырь многолюденъ и благоустроенъ. Управление архимандричье.

Спасо-Преображенскій единовѣрческій монастырь, въ Николаевскомъ уѣздѣ. На лѣвомъ берегу рѣки Иргиза, въ 8 верстахъ отъ уѣзднаго города Николаевска, находится единовѣрческій общезительный монастырь. Въ прежнее время онъ именовался Исаакіевскимъ, ибо онъ былъ основанъ раскольничьимъ инокомъ Исаакіемъ (1764 г.). Въ единовѣрческій же его обратили въ 1841 году.

Храмъ одинъ, въ честь Преображенія Господня. Монастырь довольно многолюденъ. Въ немъ резиденція викарнаго самарскаго епископа, отъ имени котораго монастыремъ править архимандритъ-намѣстникъ.

Женскія обители.

Бугульминскій Казанскій Богородицкій монастырь. Эта нештатная общежительная обитель находится въ самомъ городѣ Бугульмѣ. Сначала здѣсь была устроена женская община на средства крестьянки Матюшкиной и купца Стахѣва (1879 г.). Впослѣдствіи, по указу Св. Синода, община эта была переименована въ монастырь.

Въ обители одинъ храмъ, въ честь Казанской иконы Божіей Матери. Монастырь довольно многолюденъ. Управляетъ имъ игуменія.

Бугурусланскій Покровскій монастырь. Расположенъ Покровскій монастырь въ самомъ городѣ Бугурусланѣ. Подобно многимъ другимъ женскимъ монастырямъ, Покровская обитель возникла изъ женской общины, устроенной въ 1860 году для инокинь-раскольниковъ, оставшихся послѣ закрытія правительствомъ Иргизскихъ расколическихъ скитовъ. Въ скоромъ времени община была переименована въ нештатный общежительный монастырь. Церковь въ обители одна, въ честь Покрова Пресвятой Богородицы.

При обители устроено училище. Количество инокинь значительное. Управляетъ ими игуменія.

Бузулукскій Тихвинскій монастырь. Бузулукскій уѣздъ Самарской губерніи богатъ женскими обителями. Первое мѣсто въ ряду послѣднихъ занимаетъ Тихвинскій монастырь, расположенный въ самомъ городѣ Бузулукѣ.

Основательницей и строительницей сего монастыря была крестьянская дѣвица изъ села Михайловки, Бузулукскаго уѣзда, Евфимія Овсянникова. Съ юношескихъ лѣтъ посвятивъ себя Богу, она болѣе двадцати лѣтъ жила въ женской Кирсановской общинѣ Тамбовской губерніи. Отсюда она еще двѣнадцатилѣтнею дѣвочкой путешествовала въ знаменитую Саровскую пустынь, къ великому подвижнику и старцу преп. Серафиму. Прозорливый старецъ благословилъ ее и назвалъ ее «избраннымъ сосудомъ». Впослѣдствіи она вышла изъ Кирсановской общины и поселилась въ Бузулукѣ. Здѣсь она выстроила себѣ келію, стала заниматься обученіемъ дѣтей грамотѣ и проводить подвижническую жизнь. Доброму примѣру ея благочестивой жизни послѣдовали и нѣсколько бузулукскихъ дѣвицъ, склонныхъ къ иноческой жизни. Подъ руководствомъ своей наставницы онѣ старались совершенствоваться въ добродѣтельной христіанской жизни, чѣмъ и снискали къ себѣ расположеніе и довѣріе гражданъ Бузулука. Въ 1835 году купцы и мѣщане этого города пожертвовали Овсянни-

ковой небольшой участокъ земли на краю города для устройства на немъ женской общины. Съ твердымъ упованіемъ на волю Божию и съ усердною молитвою принялась Евфимія за дѣло устроенія общины. Значительную поддержку оказала ей помѣщица Путилова, пожертвовавшая для устрояемой общины участокъ земли. Въ 1847 г., по указу Св. Синода, была открыта Бузулукская женская община. Впослѣдствіи она была переименована въ монастырь. Трудами Евфиміи Овсянниковой (въ иночествѣ — Евгениі), почившей о Бозѣ въ 1885 году послѣ непродолжительной болѣзни и оставившей сестрамъ обители примѣръ истинно христіанской, подвижнической жизни, а также заботливымъ попеченіемъ ея преемницъ по управленію обителью, Тихвинскій Бузулукскій монастырь постепенно благоустроился и разрослся. Въ настоящее время это вполне благоустроенный монастырь.

Видъ монастыря представляетъ привлекательную для взора картину. При входѣ въ монастырскія ворота прежде всего представляется взору монастырскій пятиглавый соборъ, построенный въ честь Тихвинской иконы Божіей Матери. Вдали, на востокъ за соборомъ, среди зелени деревьевъ, виднѣется скромная церковь во имя св. Николая, Мурликинскаго чудотворца. Эта церковка, съ простымъ, незатѣйливымъ крыльцомъ, своею трогательною простотою говоритъ сердцу о Всеблагомъ Творцѣ окружающей природы и производитъ умиляющее на душу впечатлѣніе. На югъ отъ Тихвинскаго собора виднѣется храмъ во имя Пресвятой Троицы съ придѣлами — правымъ во имя святителя Митрофанія, Воронежскаго чудотворца, и лѣвымъ — во имя Θεодосія, Черниговскаго чудотворца.

Святыню Тихвинскаго женскаго монастыря является прежде всего мѣстнотимая икона Богоматери, пожертвованная въ обитель генеральшей Пуятиной и представляющая изъ себя копію съ Тихвинской чудотворной иконы Богородицы. Кромѣ того, въ обители хранятся, какъ святыни, четыре серебряныхъ ковчега съ частицами Животворящаго Креста Господня и частями св. мощей разныхъ угодниковъ Божіихъ. Имѣется также копія съ чудотворной Аeonской иконы Богородицы Млекопитательницы; въ ризѣ этой иконы хранится часть Креста Господа и части мощей нѣкоторыхъ святыхъ.

При монастырѣ имѣется гостинница для паломниковъ и церковно-приходское училище для дѣвочекъ. Въ школѣ этой обучаются и дѣти молочанъ и другихъ сектантовъ. Такимъ образомъ монастырь исполняетъ чисто миссіонерское призваніе. Управляетъ монастыремъ игуменія.

Ключегорскій Казанскій монастырь, въ Бузулукскомъ уѣздѣ. Монастырь именуется Ключегорскимъ по мѣсту расположенія при селѣ Ключегорѣ, въ 70 верстахъ отъ уѣзднаго города Бузулука.

Время основанія его относится ко второй половинѣ прошлаго столѣтія. Возникъ онъ изъ женской общины, которую впоследствии переименовали въ общежительный монастырь.

Соборный храмъ въ честь Казанской иконы Богоматери. Управляетъ обителью игуменія.

Николаевскій Вознесенскій монастырь. Вознесенская обитель находится въ самомъ городѣ Николаевскѣ. Честъ основанія ея принадлежитъ крестьянской дѣвицѣ Кинаревой, которая сначала открыла здѣсь женскую общину на средства, собранныя ею у разныхъ жертвователей (1851 г.). Затѣмъ община была переименована въ монастырь.

Въ обители три храма: каменный Вознесенскій, Николаевскій и Покровскій. Святынею является мѣстночтимая икона Божіей Матери «Всѣхъ скорбящихъ Радость».

При обители есть школа. Количество сестеръ значительное.

Управляетъ ими игуменія.

Новоузенскій Свято-Троицкій монастырь. Этотъ нештатный общежительный монастырь расположенъ на окраинѣ уѣзднаго города Новоузенска.

Какъ и многіе другіе женскіе монастыри, обитель эта возникла изъ женской общины, основанной въ 1859 году. Въ началѣ текущаго столѣтія община была переименована въ монастырь.

Въ обители два храма: соборный во имя Св. Троицы съ двумя придѣлами и домовый, также освященный въ честь Св. Троицы.

Управляетъ монастыремъ игуменія.

Покровскій Чагринскій монастырь въ Николаевскомъ уѣздѣ. При рѣкѣ Чагрѣ и селѣ Покровскомъ, въ 95 верстахъ отъ г. Николаевска, расположенъ нештатный общежительный Покровскій монастырь.

Обитель эта возникла изъ женской общины, устроенной на средства помѣщицы Васильевой и купца Головачева (1874 г.). Затѣмъ общину переименовали въ монастырь. При немъ имѣются богадѣльня и училище. Церковь одна, въ честь Покрова Пресвятой Богородицы.

Управляетъ обителью игуменія.

Раковскій Свято-Троицкій монастырь, въ Самарскомъ уѣздѣ. Этотъ нештатный общежительный монастырь расположенъ между селами Раковкой и Большой Каменкой. Обитель, основанная въ видѣ женской общины помѣщицей Шувиной (1859 г.), впоследствии оыла обращена въ монастырь. При немъ устроено училище. Храмъ одинъ, каменный, въ честь Успенія Богоматери; въ немъ хранится, какъ святыня, мѣстночтимая икона Богородицы «Взысканіе Погибшихъ».

Управляетъ обителью игуменія.

Самарскій Иверскій монастырь Въ числѣ другихъ обителей въ городѣ Самарѣ расположенъ Иверскій нештатный общежительный монастырь.

Первоначально на его мѣстѣ существовала женская община, устроенная въ половинѣ прошлаго столѣтія на средства благотворителей. Затѣмъ ее обратили въ монастырь. Въ обители четыре церкви: въ честь Иверской иконы Богоматери, соборный храмъ Успенскій, трапезный, во имя Іерусалимской Божіей Матери, и въ колокольнѣ—во имя св. Николая Чудотворца. Святынею обители является Іерусалимская икона Богоматери, пожертвованная самарскимъ епископомъ Василюмъ и почитаемая чудотворною. Кромѣ того, въ обители хранятся частицы св. мощей разныхъ мучениковъ Божіихъ.

При монастырѣ устроено училище для дѣвочекъ и страннопріимная. Монастырь многолюденъ. Управляетъ имъ игуменія.

Свято-Троицкій монастырь, въ Бузулукскомъ уѣздѣ. Этотъ нештатный общежительный монастырь находится въ имѣніи самарскаго купца Антонія Шихобалова, въ Бузулукскомъ уѣздѣ.

Время его основанія—конецъ прошлаго вѣка. Сначала здѣсь существовала женская община (1898 г.), которая впоследствии была обращена въ монастырь.

Храмъ одинъ, въ честь Св. Троицы. Количество сестеръ невелико. Управляетъ ими игуменія.

Средне-Никольскій единовѣрческій монастырь, въ Николаевскомъ уѣздѣ. Въ 5 верстахъ отъ уѣзднаго города Николаевска, на правомъ берегу рѣки Большого Иргиза, живописно расположенъ единовѣрческій Средне-Никольскій общежительный монастырь.

Основаль его раскольникій инокъ Пахомій въ 1764 году; первоначально обитель была мужскою. Въ царствованіе Николая I иноки этого монастыря приняли единовѣріе; послѣ этого они были переведены въ Воскресенскій и Преображенскій монастыри, а Средне-Никольскій монастырь былъ обращенъ въ женскій. Въ обители нѣсколько церквей. Одна изъ нихъ построена въ честь Покрова Пресвятой Богородицы.

Монастыремъ управляетъ игуменія.

Симбирская губернія.

Обителей мужскихъ 6, женскихъ 5.

Мужскія обители.

Алатырскій Свято-Троицкій монастырь. На берегу р. Алатыря, недалеко отъ ея впаденія въ р. Суру, въ городѣ Алатырѣ расположенъ Свято-Троицкій необщежительный монастырь.

Исторических свѣдѣній о времени основанія этой обители не сохранилось. Народное преданіе возводитъ начало Алатырскаго монастыря ко времени царствованія Іоанна IV Васильевича (XVI в.). Въ Смутное время монастырь много терпѣлъ отъ нападений враговъ Россіи; онъ пришелъ, вслѣдствіе этого, въ крайній упадокъ и былъ приписанъ къ Свято-Троицкой Сергіевой лаврѣ (1615 г.). Въ 1764 году Алатырскую Троицкую обитель снова сдѣлали самостоятельнымъ монастыремъ 3 класса.

Въ обители три церкви: Троицкая, во имя преп. Сергія Радонежскаго, съ двумя придѣлами, и въ честь Богоявленія Господня. Въ этой послѣдней церкви находится могила извѣстнаго схимонаха Вассіана, жившаго въ Алатырскомъ монастырѣ въ XVII столѣтіи. Онъ велъ святую, строго подвижническую жизнь и пользовался уваженіемъ горожанъ. Господь прославилъ его нетлѣніемъ и чудотвореніями, совершающимися по молитвамъ на его могилѣ. Гробница его находится въ упомянутой церкви, за правымъ клиросомъ. На ней лежатъ желѣзные вериги, которыя носилъ старецъ Вассіанъ. Гробница Вассіана издавна привлекаетъ къ себѣ множество богомольцевъ. Страждущіе духомъ и тѣломъ совершаютъ надъ могилой панихиды и по вѣрѣ своей получаютъ облегченіе.

Святынями обители являются Нерукотворенный образъ Спаса и Казанская икона Богоматери. Первая икона осталась совершенно неповрежденною во время пожара, истребившаго городскую башню, въ которой была поставлена эта икона. Народъ чтитъ святую икону и молится предъ нею. При этомъ многіе болящіе получали по вѣрѣ своей исцѣленіе. Другая особенно чтимая Казанская икона Богоматери являлась въ родникѣ, на Ключевскомъ полѣ. Въ 1848 г., когда холера свирѣпствовала въ городѣ Алатырѣ, эта икона была обнесена съ молебнымъ пѣніемъ вокругъ города, и на другой же день холера прекратилась. Въ память этого событія совершается ежегодно 9 августа крестный ходъ вокругъ города.



Гробница схимника Вассіана въ Алатырскомъ Свято-Троицкомъ монастырѣ.



Алатырскій Свято-Троицкій монастырь.

Архивъ и бібліотека монастыря имѣетъ не мало цѣнныхъ историческихъ памятниковъ.

Въ 1906 г. обитель сильно пострадала отъ пожара; почти весь монастырь выгорѣлъ. Съ помощью Божіей монастырскія зданія начали теперь возстанавливаться. Управляетъ обителью архимандритъ.

Алатырская Свято-Духовская пустынь при Алатырскомъ Троицкомъ монастырѣ. Находится эта пустынь въ 2 в. отъ г. Алатыря. Время основанія ея относится къ XVII вѣку. Вслѣдствіе разоренія, она была въ 1727 году закрыта. При пересмотрѣ штатовъ (1764 г.) ее упразднили, а затѣмъ приписали къ Алатырскому Троицкому монастырю, въ вѣдѣніи котораго она находится и въ настоящее время.

Въ пустыни два храма: холодный—въ честь Св. Духа—и теплый—во имя св. Іоанна Воина. Управление игуменское.

Ключевская пустынь при Алатырскомъ Свято-Троицкомъ монастырѣ. Кромѣ Свято-Духовской пустыни, къ Алатырскому Троицкому монастырю приписана еще Ключевская пустынь, находящаяся въ 18 верстахъ отъ уѣзднаго города Алатыря. Именуется Ключевскою она потому, что находится на ключѣ, въ которомъ, по преданію, явилась чудотворная Казанская икона Богоматери.

Пустынь основана во второй половинѣ XVIII столѣтія. Въ ней одинъ храмъ въ честь Казанской иконы Богоматери. Для прїѣзжащихъ поклониться чудотворной иконѣ устроено помѣщеніе.

Жадовская Казанско-Богородицкая пустынь, въ Корсунскомъ уѣздѣ. Въ 75 верстахъ отъ уѣзднаго города Корсуна, при рѣкѣ Самородкѣ, впадающей въ Барышъ, расположена Жадовская необщежительная мужская пустынь. Мѣстоположеніе ея очень красивое: она стоитъ на горѣ, среди лѣса; у подошвы горы течетъ названная рѣка и ключъ съ прекрасной водой. Называется пустынь Жадовскою по имени сосѣдняго села Жадовки.

Основаніе ея тѣсно связано съ явленіемъ Казанской иконы Богоматери. Житель села Ивановскаго, крестьянинъ Тихонъ, заболѣлъ разслабленіемъ. Уповая на помощь Божію, онъ не ропталъ, а всегда усердно молился Богу и Его Пречистой Матери. И вотъ, ему явилась въ сонномъ видѣніи нѣкая благообразная дѣвица и повелѣла идти за село Жадовку къ ключу, находящемуся около рѣки Самородки, и тамъ взять икону Казанской Богоматери. Тихонъ отправился въ указанное мѣсто и дѣйствительно обрѣлъ тамъ икону Богоматери, которая плавала вверху воды и сіяла неизреченнымъ свѣтомъ. Тихонъ усердно помолился предъ нею и тотчасъ же получилъ исцѣленіе своей болѣзни. Обрадованный этимъ, онъ взялъ икону и поставилъ ее въ вырубленное въ деревѣ мѣсто, а самъ отправился въ село и рассказалъ всѣмъ о случившемся. И вотъ, къ мѣсту явленія иконы стали стекаться многочисленныя толны народа. Недужные прикладывались къ св. иконѣ, омывались водою род-

ника и получали исцѣленіе. Видя эти чудеса, поселяне положили устроить на холмѣ противъ родника часовню, а въ самый родникъ опустить деревянный срубъ. Получивъ надлежащія свѣдѣнія объ иконѣ, епархіальное начальство распорядилось, чтобы около часовни, въ которой была поставлена явленная икона, построена была келія, и поселило въ ней благочестивой жизни инока. Съ той поры и началось возникновеніе Жадовской пустыни. Въ 1714 году она была открыта; впрочемъ она существовала самостоятельно недолго: въ 1764 году ее упразднили. Но такъ какъ богомольцы попрежнему продолжали стекаться въ пустынь для поклоненія чудотворной иконѣ Богоматери, то Св. Синодъ, по ходатайству архіепископа казанскаго и симбирскаго, возстановилъ пустынь и велѣлъ приписать ее къ Симбирскому архіерейскому дому.



Свято-Духовская пустынь при Алатырскомъ Свято-Троицкомъ монастырѣ.

Храмовъ въ пустыни два: въ честь Казанской иконы Богоматери и второй—во имя Живоноснаго Источника, устроенный на мѣстѣ явленія Казанской иконы Богородицы. Послѣдній храмъ устроенъ такъ, что внутри его, подъ царскими вратами, подлѣ солеи, истекаетъ источникъ, надъ которымъ нѣкогда явилась чудотворная Казанская икона. Изъ этого источника богомольцы почерпаютъ воду съ вѣрою въ цѣлѣбную силу ея, орошаютъ ею лица свои, главу, пьютъ и берутъ въ дома свои. Вода эта весьма пріятна для питья и имѣетъ свойство не портиться въ продолженіе долгаго времени.

Въ соборномъ храмѣ находится и главная святыня обители—явленная чудотворная Казанская икона Богоматери. Икона эта древняго письма, украшена разными драгоценными камнями. Ежегодно 15 мая икона торжественно выносится изъ обители и переносится въ городъ Симбирскъ на одинъ мѣсяцъ.

Пустынь немногочисленна. Управляетъ ею архимандритъ.

Симбирскій Покровскій монастырь. Покровскій нештатный монастырь находится въ самомъ городѣ Симбирскѣ.

Основаніе монастыря относится къ концу XVII столѣтія; основатель его Муромцевъ на собственной землѣ. Въ 1832 году онъ былъ приписанъ къ архіерейскому дому.

Соборный храмъ — въ честь Покрова Богородицы — очень красивъ. Количество братіи невелико. Управляетъ монастыремъ епархіальный архіерей.

Сызранскій Вознесенскій монастырь. Въ городѣ Сызрани, на горѣ, въ мѣстности, называемой въ старину Стрѣвской, между рѣчками Сызранкой и Крымзой, расположенъ Вознесенскій необщежительный монастырь.

Основанъ онъ старцемъ Кирилломъ въ 1683 году. По причисленіи Покровскаго Симбирскаго монастыря къ архіерейскому дому, штатъ его былъ переведенъ въ Вознесенскій монастырь. Последній съ 1855 года зачисленъ въ первый классъ.

Соборная церковь — въ честь Вознесенія Господня. Святынею обители является мѣстнотимая икона Феодоровскія Божіей Матери. Монастырь немногочисленъ. Управляетъ имъ архимандритъ.

Женскія обители.

Алатырскій Кіево-Николаевскій монастырь. Этотъ необщежительный монастырь находится въ самомъ городѣ Алатырѣ.

Монастырь основанъ инокинями Покровскаго Ладинскаго монастыря, ушедшими изъ послѣдняго вслѣдствіе притѣсненія литовцевъ (1639 г.).

Монастырь многолюденъ и благоустроенъ. Для паломниковъ есть помѣщеніе. Управляетъ игуменія.

Мѣдянскій Покровскій монастырь, въ Курмышскомъ уѣздѣ. Именуется Мѣдянскимъ по мѣсту расположенія своего при селѣ Мѣдянѣ. Первоначально здѣсь существовала женская община, устроенная на средства крестьянки Ольгевой и другихъ жертвователей. Впослѣдствіи она была обращена въ монастырь.

Въ монастырѣ одна церковь — во имя Покрова Пресвятой Богородицы. Для паломниковъ есть страннопріимная. Мѣдянскій Покровскій монастырь управляется игуменіей.

Симбирскій Спасскій монастырь. Этотъ необщежительный монастырь расположенъ на Карамзинской площади въ самомъ гор. Симбирскѣ.

Основаніе его совпадаетъ съ возникновеніемъ самаго города т. е. относится къ половинѣ XVII столѣтія.

Въ обители три церкви: въ честь Нерукотвореннаго образа Спаса, въ честь Иверской иконы Богоматери, съ двумя придѣлами, и больничный — во имя Николая Чудотворца. Святынями являются мѣстнотимыя

иконы Иверской Божіей Матери, св. Николая Чудотворца и Спасителя въ терновомъ вѣнцѣ, именуемая «Страстнымъ Спасителемъ».

При монастырѣ имѣется пріютъ для двѣицъ духовнаго званія. Управляетъ обителью игуменія.

Старо Костычевскій Смоленскій монастырь, въ Сызранскомъ уѣздѣ. При селѣ Старыхъ Костычахъ, на правомъ берегу р. Волги, расположенъ нештатный общежительный Старо-Костычевскій Смоленскій монастырь.

Первоначально здѣсь существовала женская община, учрежденная въ 1883 г., по указу Св. Синода, для борьбы съ распространеніемъ раскола въ Сызранскомъ уѣздѣ. Въ началѣ текущаго столѣтія община обращена въ монастырь.

При монастырѣ существуетъ одна только перковь въ честь Смоленской иконы Богоматери. Никакими особыми святынями или достопримѣчательностями обитель не обладаетъ. Управляетъ ею игуменія.

Сызранскій Срѣтенскій монастырь. Срѣтенскій дѣвичій монастырь находится въ самомъ городѣ Сызрани.

Какъ и многіе другіе женскіе монастыри, Срѣтенская обитель возникла изъ общины, основанной на средства одной купчихи въ 1856 г. Въ скоромъ времени общину переименовали въ монастырь. Во время большого пожара, почти истребившаго весь городъ Сызрань (5 іюля 1906 г.), Срѣтенскій монастырь сгорѣлъ.

Церквей въ монастырѣ было три (до пожара): въ честь Рождества Богоматери, въ честь Срѣтенія Господня и во имя св. Тихона Задонскаго. Управленіе въ монастырѣ игуменское.



Спасскій монастырь, въ Симбирскѣ.

Тамбовская губернія.

Обителей мужскихъ 11, женскихъ 16.

Мужскія обители.

Александро-Невскій монастырь, въ Борисоглѣбскомъ уѣздѣ. Вблизи села Большой Грибановки расположенъ Александро-Невскій общежительный монастырь. Основанъ онъ во второй половинѣ прошлаго вѣка помѣщикомъ Хрѣнниковымъ; по указу Св. Синода. открытъ въ началѣ текущаго столѣтія.

Въ обители одинъ храмъ—во имя св. Александра Невского, съ 4 придѣлами. При монастырѣ имѣется страннопріимный домъ. Монастыремъ управляетъ игумень.

Александро-Невскій монастырь, въ Кирсановскомъ уѣздѣ. Этотъ монастырь находится въ 18 верстахъ отъ уѣзднаго города Кирсанова, при селѣ Оржевкѣ. Основаніе его относится къ концу XIX вѣка. Въ немъ одинъ храмъ во имя св. Александро-Неевского. Монастырь немногочисленъ. Управляетъ имъ игумень.

Архіерейскій домъ, бывшій Казанскій монастырь, въ Тамбовѣ. До 1764 года здѣсь существовалъ Казанскій мужской монастырь, основанный старцемъ Іосифомъ въ 1667 году. При пересмотрѣ штатовъ онъ былъ обращенъ въ архіерейскій домъ.

Санаксарскій Богородицкій монастырь, въ Темниковскомъ уѣздѣ. Монастырь именуется Санаксарскимъ по мѣсту расположенія своего при озеркѣ «Санаксаръ»; стоитъ обитель на лѣвомъ берегу р. Мокши, въ 5¹/₂ вер. отъ уѣзднаго города Темникова.

Основанъ этотъ монастырь въ царствованіе Алексѣя Михайловича игуменомъ Θεодосіемъ (1659 г.). Одно время пустынь была приписана къ Саровской обители, влѣдствіе своей чрезвычайной бѣдности (1753 г.); но чрезъ нѣсколько времени она опять стала самостоятельною.

Въ обители пять храмовъ: соборный во имя Рождества Пресвятой Богородицы, храмъ Іоанна Предтечи, церковь Срѣтенія иконы Богоматери Владимірской, храмъ Преображенія Господня и, наконецъ, церковь въ честь Вознесенія Господня.

Какъ на святыни, можно указать на 6 крестовъ съ заключенными въ нихъ частицами св. мощей.

Саровская Успенская пустынь, въ Темниковскомъ уѣздѣ. Знаменитая Саровская обитель расположена на границѣ Нижегородской и Тамбовской губерній, въ 37 верстахъ отъ уѣзднаго города Темникова. Стоитъ она на холмѣ, при слияніи рѣчки Саровки съ рѣкой Сатисомъ,

на мѣстѣ древняго города Сараклича. Обитель окружена вѣковымъ основнымъ лѣсомъ. При подъѣздѣ къ обители дорога идетъ въ гору, затѣмъ дѣлаетъ поворотъ,—и предъ зрителемъ открывается великолѣпный видъ на Саровскій монастырь. Прямо предъ наблюдателемъ тихо катитъ свои воды Сатисъ, омывающій подножіе горы обители съ сѣверной стороны. По его берегу дорога тянется черезъ мостъ, подымается на гору и кончается, упираясь въ гостиницу для простыхъ богомольцевъ. Съ горы открывается видъ на лѣса и угодыя, принадлежатіе обители.

Съ давнихъ поръ лѣсныя Саровскія дѣбри привлекали людей, ищущихъ уединенныхъ подвиговъ благочестія. До сихъ поръ въ Саровѣ сохранились пещеры, вырытыя подвижниками еще до основанія обители. Въ этихъ пещерахъ показываютъ вериги и желѣзные кресты, которые носили эти подвижники. Первымъ въ Саровскіе лѣса пришелъ инокъ Арзамаскаго Спаскаго монастыря—Исаакій. Около него стали собираться другіе иноки, искавшіе пустынной жизни. Удалившись на нѣкоторое время изъ пустыни, онъ опять вернулся сюда и рѣшилъ основать здѣсь обитель. При содѣйствіи землевладѣльца князя Кугушева и крестьянъ села Кременокъ Исаакій построилъ церковь во имя Пресвятой Богородицы и этимъ положилъ начало Саровской обители (1706 г.). Пустынь постепенно развивалась и устроилась и достигла полнаго благоустройства, каковое она сохраняетъ и до настоящаго времени. Жизнь ся иноковъ всегда отличалась строгимъ благочестіемъ и стояла на нравственной высотѣ. Изъ числа иноковъ этой обители многіе извѣстны святостью своей жизни; Господь прославилъ ихъ чудотвореніями. Здѣсь же подвизался и преп. Серафимъ, Саровскій чудотворецъ. Въ Саровскую пустынь онъ поступилъ еще семнадцатилѣтнимъ юношей. 8 лѣтъ онъ пробылъ послушникомъ и затѣмъ принялъ иночество съ именемъ Серафима (въ мѣрѣ онъ носилъ имя Прохора). Имѣя уже санъ іеромонаха, онъ удалился въ окрестные лѣса и здѣсь въ уединенной келіи подвизался много лѣтъ, лишь изрѣдка навѣщая братію монастыря. 2 января 1833 года онъ скончался въ своей монастырской келіи предъ иконой Умиленія Богоматери на 75 году отъ роду. Господь какъ при жизни, такъ и по смерти, прославилъ его многими чудотвореніями. Мощи его торжественно были открыты въ 1903 году 19 іюля въ присутствіи Государя Императора и Высочайшихъ Особъ.

Въ Саровской пустыни девять храмовъ. Еще при подъѣздѣ къ обители взоры богомольца останавливаются на высокой колокольнѣ, имѣющей около 40 сажень вышины. Въ ней помѣщаются церковь во имя св. Николая Чудотворца и монастырская бібліотека, въ которой хранятся книги религіознаго и историческаго содержанія, нѣсколько старопечатныхъ книгъ и нѣкоторыя весьма рѣдкія священныя магометанскія книги.

Подъ куполомъ въ колокольні часы, которые отбиваютъ минуты, четверти и половини. Около колокольни находится входъ въ обитель. Пройдя въ ворота, путникъ невольно останавливается. Прель нимъ развертывается вся картина обители. Впереди высятся златоглавый соборъ во имя св. иконы Богоматери «Живородный Источникъ», за нимъ Успенскій соборъ—каменный, холодный, съ придѣломъ во имя преп. Антонія и Ѳеодосія Печерскихъ. Это древнѣйшій соборъ обители: начали строить его еще въ первой половинѣ XVIII столѣтія. Внутри соборъ богато украшенъ и отдѣланъ; въ немъ находится серебряная рака—даръ Государя Императора,—въ которой покоятся мощи св. Серафима, Саровскаго чудотворца. Въ этомъ же соборѣ находится чудотворная икона Божіей Матери «Живородный Источникъ». Къ собору пристроена часовня, гдѣ хранились останки преп. Серафима до 18 іюля 1903 года. Въ сѣверо-западномъ углу, при входѣ въ обитель, стоитъ небольшая больничная церковь во имя св. великомученика Пантелеймона. Есть еще старобольничная церковь во имя преп. Зосимы и Савватія Соловецкихъ. Далѣе, въ обители находится трехпрестольный каменный храмъ въ честь св. Іоанна Крестителя, каменная церковь во имя Всѣхъ Святыхъ, храмъ въ честь Св. Троицы, находящійся надъ келіей, въ которой подвизался и почилъ преп. Серафимъ, и, наконецъ, церковь во имя Всѣхъ Святыхъ Печерскихъ. Послѣдній храмъ находился въ пещерахъ, подъ землею. Противъ пещеръ надъ родникомъ находится храмъ во имя св. Іоанна Предтечи, подъ которымъ стоитъ деревянный срубъ колодца. Около него Распятіе.

Изъ достопримѣчательностей и святынь, кромѣ перечисленныхъ выше, можно еще указать на мѣдный крестъ, найденный въ пещерахъ, 26 кресловъ съ мощами и безъ оныхъ, драгоценные сосуды и прочіе старинные предметы церковнаго обихода, хранящіеся въ ризницѣ Саровскаго монастыря.

Монастырская служба совершается по уставу. Молитвеннымъ духомъ исполнено и строго выдержанное, задушевное пѣніе, и раздѣльное, внятное чтеніе. Вообще богослуженіе въ Саровѣ производитъ величественное, глубоко-религіозное впечатлѣніе.

Богомольцы, посѣщающіе Саровскую пустынь, не только осматриваютъ самую обитель, но обычно и всѣ достопримѣчательности, разбросанныя въ окрестностяхъ монастыря. Вдоль Саровки лѣсомъ идетъ дорога, около которой, на протяженіи пяти верстъ, расположены мѣста подвижничества преп. Серафима и молчальника Марка. По берегу Саровки, на протяженіи всей дороги, устроены три колодца. Богомольцы считаютъ своимъ непримѣннымъ долгомъ испить изъ каждаго колодца и налить немного воды. Среди богомольцевъ немало мордвы, иногда совсѣмъ не

говорящей по-русски, тѣмъ не менѣе мордвичи—самые усердные почитатели памяти о. Серафима. Каждый богомольецъ стремится принести изъ Сарова святой воды, кусочекъ травки и песокъ съ дороги, по которой ходилъ святой подвижникъ. У самаго источника, немного въ сторонѣ, въ лѣсу, стоитъ маленькій домикъ на мѣстѣ пустыньки, которая именуется «Ближнею». Эта пустынька сохраняется въ Дивѣвскомъ женскомъ монастырѣ; тамъ же хранится и Дальняя пустынька. Надъ источникомъ выстроена часовня, стѣны которой внутри покрыты картинами изъ жизни св. Серафима. Рядомъ съ источникомъ—купальня, въ которой богомольцы окаживаются, становясь подъ струю воды, идущую по желобу изъ источника. Вода въ источникѣ очень прозрачная и холодная. Стоитъ выпить этой воды, какъ сразу является бодрость, и усталость быстро проходитъ. Здѣсь часто совершаются исцѣленія болящихъ, съ вѣрою призывающихъ въ своихъ молитвахъ имя св. Серафима. За источникомъ дорога поворачиваетъ въ лѣсъ. На мѣстѣ камня, на которомъ молился 1000 ночей старецъ Серафимъ, стоитъ шатеръ въ видѣ часовни, и положенъ камень въ воспоминаніе молитвеннаго подвига угодника Божія. Большая часть камня, на которомъ молился Серафимъ, хранится при алтарѣ кладбищенской церкви Дивѣвскаго монастыря. Позади шатра подъ крышей стоитъ стволъ дерева, на которомъ св. Серафимъ укрѣпилъ икону и молился предъ ней. Тутъ же около рѣчки пещера, ископанная святымъ подвижникомъ. Далѣе, по лѣвой сторонѣ дороги—«Дальняя пустынька»—келія и огородецъ св. Серафима. Огородъ въ память старца ежегодно засѣвается картофелемъ. Отъ Дальней пустыньки сохранилась до настоящаго времени только пещера на берегу Саровки и подземелье, куда о. Серафимъ спускался, скрываясь отъ людей во время подвига затворничества. Подземелье находится противъ окошечка въ фундаментѣ пустыньки. Вблизи, на мѣстѣ нападенія разбойниковъ на преп. Серафима, стоитъ большой крестъ съ Распятіемъ.

При монастырѣ имѣются: пріемный покой для богомольцевъ, братская больница, двѣ гостиницы для простыхъ богомольцевъ, двѣ—для дворянъ и купцовъ. Есть также особыя помѣщенія для почетныхъ гостей, владыкъ и Высочайшихъ Особъ. Монастырь многолюденъ и благоустроенъ. Управляетъ имъ игуменъ.

Свято-Троицкій монастырь, близъ Лебедяни. На правомъ берегу р. Дона, въ 1½ вер. отъ уѣзднаго города Лебедяни, расположенъ Свято-Троицкій общежительный монастырь.

Преданіе рассказываетъ, что монастырь этотъ былъ основанъ въ XIV вѣкѣ; около половины XV столѣтія его разрушили татары. Возобновителемъ явился патріархъ Филаретъ, при которомъ обитель называлась Яблоновою пустынью. Въ 1765 году монастырь опять постигло

несчастье: онъ сгорѣлъ. Только немногія святыни удалось спасти отъ уничтоженія. Въ числѣ ихъ была икона Св. Троицы, пожертвованная въ обитель царемъ Алексѣемъ Михайловичемъ. Ее уносили въ разные городскія церкви, но всякій разъ она возвращалась въ монастырь, и ее находили на яблонѣ сгорѣвшаго монастыря. Послѣ пожара Свято-Троицкій монастырь былъ упраздненъ; возобновили его по ходатайству св. Тихона Задонскаго.

Въ обители три каменные церкви: соборная Троицкая, Успенская и во имя св. прор. Іліи.

При монастырѣ имѣются церковно-приходская школа и богадѣльня. Управление игуменское.

Спасо-Преображенскій монастырь, въ Борисоглѣбскомъ уѣздѣ. Этотъ общежительный монастырь расположенъ близъ села Туголукова, при рѣкѣ Карачанѣ.

Основанъ въ началѣ текущаго столѣтія на средства гражданина Носова, почему именуется иногда Носовскимъ. Пока въ обители только одинъ храмъ во имя преп. Серафима Саровскаго и свв. Сергія и Германа Валаамскихъ. Вообще монастырь еще только устраивается и небогатъ постройками. Управляетъ игумень.

Трегуляевъ Предтеченскій монастырь, въ Тамбовскомъ уѣздѣ. На правомъ берегу Цны, въ 7 верстахъ отъ губ. города Тамбова, живописно расположенъ Трегуляевъ общежительный монастырь.

Честъ основанія его принадлежитъ тамбовскому епископу Пятириму (1688 г.). Сначала онъ именовался Загороднымъ домомъ; въ 1811 году его возвели на степень монастыря.

Въ обители три церкви: центръ монастыря занимаетъ соборъ Іоанна Предтечи, близъ собора старый храмъ въ честь Введенія Пресвятой Богородицы, есть еще новый храмъ во имя Іоанна Крестителя, построенный въ русско-византійскомъ стилѣ.

Въ соборной церкви достойны вниманія икона Неопалимыя Купины съ частицами мощей св. угодниковъ Божіихъ и принесенная съ Аэона икона Богоматери «Скоропослушница».

Монастырь немногочисленъ Управляетъ имъ архимандритъ.

Троицкій монастырь, въ Козловскомъ уѣздѣ. Троицкій общежительный монастырь находится въ двухъ верстахъ отъ города Козлова; расположенъ онъ на лѣвомъ берегу рѣки Лѣснаго Воронежа. Мѣстоположеніе его очень красиво: на холмѣ, среди дубовыхъ рощъ, бѣлѣются стѣны мирной обители, за ними возвышаются позлащенные куполы монастырскихъ церквей, а направо высится колоколыня.

Въ старину на томъ мѣстѣ, гдѣ теперь стоитъ монастырь, росъ густой лѣсъ. Въ 1627 году пришелъ сюда неизвѣстно откуда «черный пошъ»

Иосифъ. Нѣсколько времени онъ жилъ здѣсь уединенно. Но мало-помалу къ нему стали собираться другіе ревнители пустынной иноческой жизни. Въ скоромъ времени тутъ былъ построенъ храмъ, и такимъ образомъ было положено основаніе Троицкому монастырю. Въ первое время монастырь былъ очень бѣденъ, и только благодаря щедротамъ царя Алексѣя Михайловича онъ не пришелъ въ окончательный упадокъ. Въ 1697 году въ монастырь былъ большой пожаръ, истребившій многія зданія. Лишь съ трудомъ обитель оправилась отъ этого пожара. Въ настоящее же время монастырь довольно благоустроенъ.

Въ Троицкой обители три храма: соборный во имя Св. Троицы, Успенскій (теплый) и третій во имя Всѣхъ Святыхъ.

Въ Троицкой обители всегда царствуетъ мирная тишина; только въ праздничные дни да въ храмовые праздники—день Св. Духа и Успенія Богоматери—къ обители стекаются толпы богомольцевъ. Въ это же время изъ Козлова устраивается крестный ходъ въ обитель.

Для богомольцевъ и паломниковъ имѣется при монастырѣ гостиница. Количество братіи невелико. Управляетъ ею архимандритъ.

Успенская Вышинская пустынь, въ Шацкомъ уѣздѣ.

Эта общежительная пустынь расположена въ 25 верстахъ отъ уѣзднаго города Шацка, при впаденіи р. Выши въ р. Цну. Точныхъ свѣдѣній о времени основанія ея не имѣется. Извѣстно только, что она существовала въ 1725 году. Одно время, въ виду малочисленности братіи и упадка матеріальнаго благосостоянія, пустынь была приписана къ Черніеву монастырю; въ 1764 году ей вернули самостоятельность. Съ 1867 по 1894 годъ здѣсь жилъ извѣстный подвижникъ и затворникъ Теофанъ (епископъ, въ мѣрѣ—Говоровъ). Двадцать лѣтъ онъ провелъ въ затворѣ, проводя все время въ непрестанной молитвѣ, совершеніи богослуженія и составленіи сочиненій на религіозно-нравственные темы. Но, служа съ любовію Богу, святитель вмѣстѣ съ тѣмъ служилъ съ любовію и ближнимъ. Лицамъ, вопрошавшимъ его о спасеніи, онъ написалъ множество писемъ. Обращались къ нему лица духовныя и свѣтскія, матери, отцы, вдовы, дѣвицы, ученые и не ученые, даже крестьяне. Каждому изъ нихъ онъ сообщалъ все благопотребное къ храненію чисто христіанской жизни съ утѣшеніемъ, ободреніемъ, съ указаніемъ способовъ къ путямъ Божіимъ,—путямъ благочестія и искорененія грѣха.

Въ обители пять храмовъ: Успенскій соборный, Троицкій въ колокольнѣ, Казанскій съ двумя придѣлами, храмъ въ честь Рождества Іоанна Крестителя и церковь въ честь Богоявленія Господня, находящаяся въ келіяхъ епископа Теофана. Въ Казанскомъ соборѣ хранится Каванская Вышинская икона Вожіей Матери, почитаемая чудотворною.

Монастырь немногочисленъ. Управляетъ имъ архимандритъ.

Черніевъ Николаевскій монастырь, въ Шацкомъ уѣздѣ.

На правомъ берегу р. Цны, близъ села Старога Чернеева, расположенъ одинъ изъ древнѣйшихъ монастырей Тамбовской губерніи—Черніевъ, или Чернеевъ, Николаевскій монастырь, когда-то имѣвшій большое значеніе въ дѣлѣ просвѣщенія евангельскимъ ученіемъ древнѣйшихъ обитателей края—мордвы, черемисовъ и др. Здѣсь во время Іоанна Грознаго подвизался, прибывшій съ береговъ Дона, первый апостолъ мордвы—«черный поць» Матвѣй, строитель и основатель Николаевского монастыря (около 1573 г.). По имени Матвѣя основанная имъ обитель первоначально называлась Матвѣевою Рождество-Богородицкою пустынью.

Въ 1861 году въ монастырѣ былъ сильный пожаръ, истребившій большую часть ризницы и архива.

Въ обители три каменныхъ храма: соборный холодный, во имя св. Николая Чудотворца, церковь въ честь св. архистратига Михаила и Казанской иконы Богоматери (двухъ-этажная) и въ колокольнѣ—во имя свв. ап. Петра и Павла.

Святынями монастыря являются мѣстнотимыя иконы: св. Николая Чудотворца и Божіей Матери «Всѣхъ Скорбящихъ Радость». Какъ на достопримѣчательность, можно указать на мѣдный крестъ, сохранившійся отъ времени основанія монастыря. Можно думать, что этотъ крестъ служилъ для цѣлей миссіонерства: съ нимъ въ рукахъ шли на проповѣдь очень многіе изъ смиренныхъ иноковъ Черніева монастыря. Въ Прологѣ объ этомъ крестѣ говорится, что преп. Авраамій, ростовскій новый чудотворецъ, имъ сокрушилъ идола, которому кланялись жители Ростова до принятія христіанства. Указаніе на это событіе мы находимъ также въ надписи, сдѣланной на крестѣ и сохранившейся до настоящаго времени.

Лежащій въ сторонѣ отъ большихъ дорогъ, нынѣ весьма бѣдный, Черніевъ монастырь крайне рѣдко посѣщается богомольцами. Стеченіе богомольцевъ бываетъ только въ храмовые праздники обители—9 мая и 29 іюня. Для паломниковъ есть два дома съ номерами. Количество иноковъ невелико. Управляетъ игумень.

Женскія обители.

Ахтырско-Богородицкій монастырь, въ Козловскомъ уѣздѣ. Этотъ нештатный общежительный монастырь расположенъ при селѣ Оедоровкѣ, въ 25 верстахъ отъ уѣзднаго города Козлова. Первоначально здѣсь существовала женская богадѣльня, построенная помѣщикомъ Баженовымъ на его землѣ (1869). Затѣмъ богадѣльню переименовали въ общину, а потомъ и въ монастырь.

Въ обители два храма: въ честь Ахтырской иконы Божіей Матери и во имя Св. Троицы. Святынею обители являются двѣ мѣстнотчмыя иконы: Ахтырская Божіей Матери и образъ св. Николая Чудотворца. При монастырѣ имѣется бесплатное помѣщеніе для паломниковъ, богадѣльня и пріютъ для дѣвочекъ-сиротъ. Монастырь многолюдный. Управляетъ имъ игуменія.

Знаменскій Сухотинскій монастырь, въ Тамбовскомъ уѣздѣ. Монастырь именуется такъ по мѣсту своего расположенія при селѣ Знаменскомъ-Сухотинѣ, въ 30 верстахъ отъ г. Тамбова. Основаніе его относится къ первой половинѣ прошлаго столѣтія. Первоначально здѣсь существовала богадѣльня для старицъ и больныхъ женщинъ, устроенная на средства вдовы маіора Сухотиной. Затѣмъ богадѣльня была преобразована въ общежительный нештатный монастырь.

Въ обители три храма: въ честь Иверской иконы Божіей Матери, съ однимъ придѣломъ, Казанскій и Знаменскій, съ двумя придѣлами. Имѣется церковно-приходская школа и пріютъ съ училищемъ для дѣвочекъ. Управляетъ обителью игуменія.

Кадомскій Милостиво-Богородицкій монастырь. Этотъ нештатный общежительный монастырь расположенъ въ заштатномъ городѣ Кадомѣ, при рѣкѣ Мокшѣ. Какъ и многіе другіе женскіе монастыри, обитель возникла изъ женской общины, устроенной при церкви св. Дмитрія на правахъ богадѣльни въ 1797 году. Затѣмъ эту общину переименовали въ монастырь (1868 г.), устроивъ при немъ пріютъ для дѣвицъ духовнаго званія и училище. Къ этому монастырю приписана Кадомская женская богадѣльня.

Святынь и достопримѣчательностей нѣтъ. Количество сестеръ монастыря значительное. Управляетъ ими игуменія.

Казанская община, въ Козловскомъ уѣздѣ. Эта женская община расположена при селѣ Терскомъ (Усть-Загонцѣ тожъ), Козловскаго уѣзда. Учреждена она въ началѣ текущаго столѣтія на землѣ, пожертванной крестьянской дѣвицей Татьяной Ермачковой (1904 г.). Въ общинѣ одинъ храмъ въ честь Казанской иконы Богоматери.

Казанская община, въ Моршанскомъ уѣздѣ. Крестьянинъ Прошинъ пожертвовалъ землю для устройства на ней общины. По указу Св. Синода, женская община на этой землѣ открыта въ 1902 году. Община находится близъ уѣзднаго города Моршанска.

Казанская община, въ Спасскомъ уѣздѣ. Эта женская община находится въ 6 верстахъ отъ уѣзднаго города Спасска. Основаніе ея относится къ недавнему времени. Мѣстная благотворительница Самчинова пожертвовала на устройство общины землю, гдѣ на свои средства построила большой деревянный корпусъ съ домовою церковью во имя Ка-

занской иконы Божіей Матери. Община открыта въ 1897 году. Въ настоящее время въ общинѣ выстроены новый каменный храмъ. Количество сестеръ невелико.

Управляетъ ими начальница-монахиня.

Кирсановскій Тихвинскій Богородицкій монастырь. Этотъ общежительный монастырь находится въ уѣздномъ городѣ Кирсановѣ.

Въ 1783 году одна дворянка-дѣвица Апарина основала въ Кирсановѣ женскую общину. Образъ жизни ея былъ строго подвижническій; за ея богоугодную жизнь Господь сподобилъ ее дара прозорливости. Скончалась она въ Тамбовѣ (1800 г.). Впослѣдствіи общину переименовали въ монастырь, причемъ въ ней былъ введенъ уставъ Саровской пустыни. Въ монастырѣ нѣсколько храмовъ. Главная святыня — Тихвинская икона Богоматери, представляющая изъ себя точную копію съ подлинной Тихвинской иконы. Эта икона существуетъ въ обители болѣе 200 лѣтъ и почитается чудотворною. Стоитъ она въ храмѣ, близъ праваго клироса. Какъ на достопримѣчательность, можно еще указать на книжку, данную св. Серафимомъ Саровскимъ съ собственноручною надписью.

При монастырѣ имѣется больница и гостиница для паломниковъ и богомольцевъ. Монастырь многолюденъ. Управляетъ имъ игуменія.

Козловскій Боголюбскій монастырь. Боголюбскій нештатный общежительный монастырь находится въ самомъ городѣ Козловѣ. Возникъ онъ изъ общины, которую устроилъ на свои средства при соборѣ Боголюбской иконы Божіей Матери козловскій купецъ Вороновъ (1858 г.). Въ 1875 году ее переименовали въ монастырь. Храмъ одинъ — въ честь иконы Божіей Матери «Утоли моя печали» и во имя св. Пантелеймона. Святынею является мѣстночтимая икона Богоматери «Боголюбская». Ежегодно въ день Вознесенія устраивается крестный ходъ вокругъ монастыря. Въ монастырѣ находится женская церковно-приходская школа.

Управляетъ обителью игуменья.

Оржевскій Тишениновскій монастырь, въ Кирсановскомъ уѣздѣ. Оржевскій нештатный общежительный монастырь расположенъ при селѣ Оржеvkѣ, въ 20 верстахъ отъ уѣзднаго города Кирсанова. Монастырь возникъ изъ общины, устроенной помѣщицей Тишениновой на своей землѣ (1864 г.). Впослѣдствіи общину эту переименовали въ монастырь. При немъ устроены пріютъ и школа. Управляетъ обителью игуменія.

Сезеновскій Іоанно-Казанскій монастырь, въ Лебедянскомъ уѣздѣ. Этотъ нештатный общежительный монастырь расположенъ въ 12 верстахъ отъ уѣзднаго города Лебедяни. У подножья холма, на которомъ стоитъ монастырь, протекаетъ ручей, носящій названіе рѣчки Сквирны. Къ монастырской оградѣ примыкаетъ селеніе Сезеново.

На мѣстѣ нынѣшняго Сезеновскаго монастыря сто лѣтъ тому назадъ было имѣніе князя Неввицкаго; здѣсь поселился кривой Іоаннъ, который подъ конецъ своей жизни основалъ на этомъ мѣстѣ монастырь. Жизнь онъ проводилъ строго подвижническую, затворническую — въ постѣ и молитвѣ. Ночь и большую часть дня онъ оставался одинъ и никого къ себѣ не принималъ. Слава о подвижникѣ быстро разнеслась по окрестностямъ, и къ нему стали стекаться очень многіе, ищущіе совѣтовъ и наставленій. Будучи самъ безкорыстенъ, затворникъ раздавалъ бѣднымъ все, что получалъ. Его завѣтною мечтою было основать женскую обитель, въ которой онъ видѣлъ источникъ ближайшаго общенія народа съ Богомъ. Съ 1838 года начала осуществляться эта мечта Іоанна: было получено разрѣшеніе на основаніе монастыря. Подвижникъ самъ заложилъ въ Сезеновѣ новый каменный храмъ, но ему не суждено было видѣть окончанія постройки его: въ 1839 году онъ скончался. Послѣ его смерти устроеніе обители быстро подвигалось впередъ. Въ 1849 году она уже была открыта подъ именемъ Ивановской (въ честь затворника Іоанна) Сезеновской общины. Впоследствии общину переименовали въ общежительный монастырь.

Центральную часть обители занимаютъ три храма: Казанскій, Троицкій и Рождества Христова. Троицкій самый красивый, а наибольшій — Казанскій. Подъ храмомъ Св. Троицы находится пещерная церковь въ честь Рождества Богородицы. Здѣсь покоятся останки подвижника Іоанна и строительницъ обители старицъ Даріи и Сѣрафимы. Подъ лѣвымъ алтаремъ храма Св. Троицы, у подошвы горы, на которой онъ стоитъ, находится колодезь, вырытый по благословенію затворника Іоанна. Вода этого колодца, согласно съ предсказаніемъ Іоанна, имѣетъ цѣльбоносную силу. Святынею обители является мѣстнотимая икона Богоматери «Казанская».

При обители имѣется женское училище съ прогимназическимъ курсомъ, пріютъ и двѣ гостинницы для богомольцевъ. Монастырь многолюденъ. Управленіе игуменское.

Софійскій Успенскій монастырь, въ Усманскомъ уѣздѣ.

Близъ р. Усманки, въ 3 верстахъ отъ уѣзднаго города Усмани, расположенъ Софійскій общежительный монастырь. Обитель устроена на средства помѣщицы Θεодоровой въ концѣ XVIII вѣка. Въ обители одинъ храмъ — въ честь Успенія Богоматери, съ двумя придѣлами.

Какъ на достопримѣчательности монастыря, можно указать на живописный портретъ св. Тихона Задонскаго, бывший въ его келіи еще при жизни святителя, живописное распятіе, предъ которымъ молился въ своей келіи св. Тихонъ, черную бархатную камилавку, четки и полотняный платокъ св. Тихона.

Есть пріютъ для сиротъ духовнаго званія, церковно-приходская школа и гостинница для паломниковъ.

Управляетъ монастыремъ игуменія.

Спасская община, въ Маріинскомъ уѣздѣ. Эта община находится при селѣ Студенцѣ (Соломенка тожь), въ 70 верстахъ отъ уѣзднаго города Моршанска. Устроена она въ концѣ прошлаго столѣтія. Въ ней одинъ храмъ во имя Всемиловитаго Спаса. Управляетъ ею настоятельница.

Тамбовскій Вознесенскій монастырь. Въ сѣверо-восточной части г. Тамбова, при впаденіи р. Студенца въ р. Цну, расположенъ Вознесенскій общежительный монастырь. Основанъ онъ епископомъ Тамбовскимъ Питиримомъ въ 1690 году. Въ немъ теперь три храма: соборный, въ честь Вознесенія Господня, въ честь иконы Богоматери <Всѣхъ Скорбящихъ Радость>, съ двумя придѣлами, и третій—въ корпусѣ сестеръ, во имя преп. Антонія Печерскаго.

Святыною обители является мѣстнотимая икона Скорбящей Божіей Матери, почитаемая чудотворною. Ежегодно въ храмовой праздникъ и 24 октября при громадномъ стеченіи богомольцевъ совершается крестный ходъ въ монастырь изъ городского собора.

При монастырѣ есть страннопримный домъ, церковно-приходская школа для дѣвочекъ и больница. Монастырь многолюденъ.

Управляетъ имъ игуменія.

Темниковскій Рождество-Богородицкій монастырь. Этотъ нештатный общежительный монастырь расположенъ въ гористой живописной мѣстности, въ 1 $\frac{1}{2}$ вер. отъ уѣзднаго города Темникова. Первоначально здѣсь существовала женская богадѣльня, устроенная въ 1812 г. при Николаевской кладбищенской церкви. Затѣмъ богадѣльня была переименована въ общину, а впоследствии—въ монастырь.

Въ обители нѣсколько церквей: соборная, въ честь Рождества Богородицы, кладбищенская, во имя Божіей Матери <Достойно есть>, и новая церковь, построенная въ 1897 году. Святыною обители является икона Богоматери <Достойно есть>. Къ ней прибѣгаютъ болящіе и по вѣрѣ своей получаютъ исцѣленіе.

При монастырѣ устроенъ пріютъ и школа. Управляетъ Темниковской Р.-Богородицкой обителью игуменія.

Троекуровскій Димитріевскій Иларіоновскій монастырь, въ Лебедянскомъ уѣздѣ. При селѣ Троекуровѣ, въ 10 верстахъ отъ уѣзднаго города Лебедяни, у рѣки Красивой Мечи, расположенъ нештатный общежительный Димитріевскій монастырь. Обитель возникла изъ женской общины, основанной при приходской Димитріевской церкви затворникомъ Иларіономъ Фокинымъ (1853 г.). Впоследствии община

была переименована въ монастырь. Обитель благоустроена и многолюдна. Въ ней четыре храма, церковно-приходская школа и пріютъ. Въ престольные праздники—21 мая, 26 іюня, 20 іюля и 26 октября—въ обители бываетъ большое стеченіе богомольцевъ. Кромѣ того, 21 мая и 26 іюня устраиваются въ монастырѣ крестные ходы съ мѣстною Владимірскою иконою Богоматери.

Управляетъ общиною игуменья.

Тулино-Софійскій монастырь, въ Тамбовскомъ уѣздѣ.

Этотъ нештатный общежительный монастырь находится при селѣ Лѣсномъ Тулиновѣ, въ 14 верстахъ отъ города Тамбова. Подобно другимъ женскимъ обителямъ, монастырь возникъ изъ общины, которую устроила жена полковника гвардіи Рагозы въ 1879 году вмѣстѣ съ пріютомъ для вдовъ и сиротъ воиновъ, павшихъ въ послѣднюю турецкую войну. Въ скоромъ времени общину эту переименовали въ монастырь. Управляетъ имъ игуменія.

Т в е р с к а я г у б е р н і я .

Обителей мужскихъ 16, женскихъ 14.

Мужскія обители.

Дмитровскій Кашинскій монастырь. Дмитровскій заштатный необщежительный монастырь находится въ городѣ Кашинѣ, на берегу р. Кашинки. Точныхъ данныхъ о томъ, кто и когда основалъ этотъ монастырь, не имѣется; народное преданіе приписываетъ его основаніе преп. Макарію, Калязинскому чудотворцу. Есть однако основаніе утверждать, что Дмитровскій монастырь существовалъ уже въ началѣ XVI столѣтія.

Въ обители два храма—оба каменные: Троицкій, съ тремя придѣлами—во имя св. Димитрія Солунскаго, въ честь Казанской иконы Богоматери и во имя св. пророка Іліи и Николая Чудотворца—и новый, только что построенный.

Изъ святыхъ монастыря слѣдуетъ упомянуть двѣ мѣстныя иконы—Страстной Божіей Матери, празднество которой совершается 13 августа, и икону св. Димитрія Солунскаго, которая стоитъ въ придѣлѣ имени этого святаго. Ежегодно 26 октября устраивается крестный ходъ изъ городского Воскресенскаго собора въ Дмитровскій монастырь.

Монастырь немноголюденъ. Управленіе архимандричье.

Кашинскій Николаевскій Клобуковъ монастырь. Клобуковъ заштатный общежительный монастырь расположенъ при слияніи рѣкъ Кашинки и Вонжи, въ сѣверо-восточной части города Кашина. Названіе

«Клобуковъ» происходитъ по всей вѣроятности оттого, что на мѣстѣ нынѣшняго монастыря находилось встарь помѣстье Клобуково. Народное же преданіе объясняетъ это названіе тѣмъ обстоятельствомъ, что когда св. Іоаннъ, архіепископъ новгородскій, ѣхалъ на бѣсѣ въ Іерусалимъ, то у него на пути черезъ Кашинъ упалъ съ головы клобукъ. Гдѣ клобукъ былъ найденъ, тамъ и былъ основанъ монастырь.

Годъ основанія этой обители неизвѣстенъ; тѣмъ не менѣе достоверно извѣстно, что она уже существовала въ двадцатыхъ годахъ XIV вѣка. Около 1420 года въ этотъ монастырь пришелъ Матвѣй Кожинъ, впоследствии преп. Макарій, основатель Калязинскаго монастыря. Преподобный искалъ уединенія; онъ отрекся отъ міра, принялъ монашество и нѣсколько лѣтъ провелъ въ Клобуковомъ монастырѣ, пока не удалился въ пустыню. Въ первое время Клобуковъ монастырь процвѣталъ, по въ настоящее время онъ уже не находится въ такихъ благопріятныхъ обстоятельствахъ. Монастырь немногочисленъ, но тѣмъ не менѣе настоятели его имѣютъ санъ архимандрита.

Въ обители три церкви: соборная, во имя Св. Животочальной Троицы, съ придѣломъ во имя св. Николая Чудотворца, вторая—во имя Покрова Пресвятой Богородицы и третья—во имя св. Алексія, митрополита московскаго, съ двумя придѣлами.

Величайшую драгоценность обители составляетъ келья преп. Макарія, въ которой онъ положилъ начало иноческихъ подвиговъ. Она существуетъ съ 1425 года и успѣла, конечно, обветшать. Въ этой кельѣ, имѣющей весьма небольшую величину, сохранились аналой, древній крестъ и подсвѣчникъ преподобнаго.

Въ монастырской ризницѣ хранятся схима, старинныя хоругви, ковчегъ, сосуды, крестъ съ 112 частицами мощей разныхъ святыхъ, желѣзныя вериги и т. п. Въ библіотекѣ также хранятся нѣсколько цѣнныхъ рукописныхъ и старопечатныхъ книгъ.

Краснохолмскій Николаевскій Антоніевъ монастырь. Николаевскій Антоніевъ необщественный монастырь расположенъ на лѣвомъ берегу рѣки Мологи, при впаденіи въ нее рѣчки Неледины, въ 3^{1/2} верстахъ отъ заштатнаго города Краснаго-Холма.

Монастырь основанъ священникомъ Антоніемъ, пришедшемъ въ эту мѣстность изъ Бѣлозерскихъ монастырей въ 1461 году. На участкѣ земли, испрошенномъ имъ у князя Нелединскаго-Мелецкаго, онъ построилъ деревянную часовню, а для себя келью, и мирно потекла его подвижническая жизнь. Недолго однако Антоній наслаждался уединеніемъ: слухъ о подвижнической жизни его скоро распространился по всей окрестности, и къ нему стали стекаться многіе, желавшіе или получить отъ него благословеніе и назиданіе, или же жить и подвизаться съ нимъ

вмѣстѣ. При этомъ каждый по своему состоянію дѣлалъ приношеніе изъ доходовъ своихъ. Это дало средства потратить на первый разъ деревянную церковь. Существуетъ устное преданіе, что однажды ночью Антоній увидѣлъ изъ окна своей кельи необыкновенный свѣтъ.



Кашанскій Николаевскій Клобуковъ монастырь.

Объятый трепетомъ, онъ вышелъ посмотрѣть, что означало бы это дивное явленіе; на деревѣ онъ узрѣлъ икону Николая Чудотворца, сіявшую неизреченнымъ свѣтомъ. Воздавъ хвалу Богу и помолившись предъ явленною иконою, Антоній внесъ ее въ свою часовню, а по устроеніи деревянной церкви посвятилъ ее имени Николая Чудотворца. Желавшихъ жить вмѣстѣ съ нимъ Антоній принималъ безпрепятственно, вмѣстѣ съ ними трудился надъ устроеніемъ обители и былъ для нихъ образцомъ въ богоугодной жизни. Такъ образовался монастырь, названный въ честь храмоваго святого и основателя—Николаевскимъ Антоніевымъ.

Въ обители пять храмовъ. Въ соборномъ—во имя св. Николая Чудотворца—находятся двѣ иконы этого святителя, существующія съ XV вѣка. Одна изъ нихъ почитается явленною. Въ этомъ же соборѣ подъ спудомъ хранятся мощи преп. Антонія, основателя монастыря (память его 17 января).

Монастырь немногочисленъ. Управление игуменское.

Малицкій Николаевскій монастырь, въ Тверскомъ уѣздѣ.

Этотъ заштатный необщежительный монастырь расположенъ при ручьѣ Малицѣ, въ 6 верстахъ отъ г. Твери, недалеко отъ лѣваго берега р. Волги. Кѣмъ былъ основанъ монастырь,—неизвѣстно; есть вѣроятіе думать, что онъ существовалъ уже въ концѣ XVI столѣтія. Драгоценною святынею обители является образъ св. Николая Чудотворца, оставшійся неповрежденнымъ послѣ пожара 1675 года. Монастырь немногочисленъ. Управление игуменское.

Николаевская Теребенская пустынь, въ Вышневолоцкомъ уѣздѣ. Эта необщежительная пустынь находится въ 100 верстахъ отъ уѣзднаго города Вышняго-Волочка, близъ р. Мологи.

Основаніе ея относится къ половинѣ XVII вѣка. Помѣщикъ села Теребина Обуховъ имѣлъ старинную икону св. Николая Чудотворца. Для нея онъ построилъ церковь. Во время нашествія литовцевъ церковь эта

была разграблена. Въ 1641 году сюда пришолъ изъ Заонежья инокъ Авраамій и поселился на развалинахъ ея; къ нему въ скоромъ времени присоединился сподвижникъ Артемій. Желая построить часовню, они начали расчищать мѣсто и вотъ, во время раскопки на развалинахъ, они обрѣли икону св. Николая, которая сохранилась совершенно неповрежденною. На этомъ мѣстѣ они и выстроили церковь и келіи.

Икона св. Николая Чудотворца впоследствии прославилась многими чудесами. Такъ, заступничествомъ св. Николая была прекращена моровая язва, распространенная въ тверскихъ предѣлахъ въ 1654 году. Въ память этого событія ежегодно совершается крестный ходъ съ 23 іюня по 12 іюля въ городъ Вѣжскъ и окрестныя селенія.

При монастырѣ есть пріютъ для бѣдныхъ и престарѣлыхъ священнослужителей. Обитель немногочисленна; управляетъ ею архимандритъ.

Николо-Столбенская пустынь, въ Вышневолоцкомъ уѣздѣ.

Николо-Столбенская заштатная пустынь расположена въ 10 верстахъ отъ уѣзднаго города Вышняго Волочка, на лѣвомъ берегу р. Тверцы. Время основанія ея неизвѣстно; тѣмъ не менѣе есть вѣроятіе полагать, что она уже существовала въ 1581 году. Тогда въ ней было двѣ церкви: Покрова Богородицы и Николая Чудотворца. Въ 1764 г. она была оставлена за штатомъ.

Святынею обители является древняя икона св. Николая Чудотворца. Количество братіи невелико. Управляетъ ею настоятель-іеромонахъ.

Нилова Столбенская пустынь, въ Осташковскомъ уѣздѣ.

Нилова пустынь находится въ Осташковскомъ уѣздѣ, на одномъ изъ острововъ озера Селигера, называемомъ «Столобное», и частью на полуостровѣ Свѣтлицѣ. Къ югу отъ монастыря въ 7 верстахъ находится городъ Осташковъ.

Столобный островъ до 1528 года былъ необитаемъ и покрытъ глухимъ лѣсомъ. Въ этомъ году поселился на немъ смиренный отшельникъ, преп. Нилъ. Сперва онъ выкопалъ себѣ въ горѣ пещеру и прожилъ тамъ одну зиму; затѣмъ онъ выстроилъ келью и часовню для молитвы. Проводя дни и ночи въ молитвѣ, онъ не позволялъ себѣ и на минуту прилечь на ребрахъ, но, стоя, облакачивался на деревянные крюки, вбитые въ стѣны кельи его, и въ такомъ положеніи пользовался кратковременнымъ отдыхомъ. Среди необычайныхъ подвиговъ молитвы, поста и бѣднія преп. Нилъ скончался 7 декабря 1555 года. Его 27-лѣтняя подвижническая жизнь на Столобномъ островѣ, блаженная кончина и чудеса отъ нетлѣнныхъ мощей, послѣдовавшія вскорѣ послѣ преставленія его, послужили причиною основанія на островѣ монастыря, а имя преподобнаго дало названіе обители—Нилова пустынь. Основателемъ монастыря на мѣстѣ подвиговъ преп. Нила былъ іеромонахъ Германъ изъ

братіи ближайшаго къ острову Столобному Рожновскаго монастыря. Онъ построилъ на островѣ первую деревянную церковь во имя Богоявленія Господня. Къ нему стали присоединяться многіе, желавшіе подвизаться подъ его руководствомъ, и начали строить себѣ деревянныя келіи. Поэтому іеромонахъ Германъ въ 1594 году испросилъ у патріарха Іова разрѣшеніе устроить на Столобномъ островѣ иноческую обитель съ общежительнымъ уставомъ. Такъ открылась Нилова пустынь. Она начала быстро возвышаться и процвѣтать, особенно благодаря покровительству и вкладамъ московскихъ царей. Но потомъ съ XVIII вѣка начался упадокъ Ниловой пустыни. Съ 1764 года она числится за штатомъ.

Нилова пустынь по зданіямъ своимъ въ настоящее время можетъ быть причислена къ лучшимъ обителямъ Россіи. Посреди монастыря находится соборъ, — великолѣпное четырехугольное зданіе новѣйшей архитектуры, — во имя Богоявленія Господня, съ двумя престолами. Внутри соборъ богато отдѣланъ и украшенъ. Другой храмъ — больничный, во имя Всѣхъ Святыхъ, бывший до 1833 года соборнымъ. Третья церковь — во имя св. Іоанна Предтечи и Покрова Богородицы — построена на мѣстѣ пещеры, ископанной преп. Ниломъ. Въ соборномъ храмѣ открыто покоятся мощи преп. Нила, открытыя въ 1667 году. Обрѣтеніе мощей празднуется ежегодно 27 мая; къ этому дню въ монастырь собираются десятки тысячъ богомольцевъ со всѣхъ концовъ Россіи. Устраивается крестный ходъ изъ г. Осташкова, который плыветъ въ обитель на баржѣ, украшенной разноцвѣтными флагами, въ сопровожденіи цѣлой флотиліи большихъ и малыхъ судовъ, наполненныхъ народомъ. Мощи преп. Нила обносятся вокругъ монастыря, и служится торжественная литургія.

Монастырь богатъ землями и прочимъ имуществомъ. Количество братіи довольно значительное. Управляетъ обителью архимандритъ.

Новосоловецкая пустынь при Ниловой Столбенской пустыни. Эта мужская пустынь приписана къ Ниловой Столбенской пустыни. Расположена она на островѣ озера Вселуцкаго, въ 30 вер. отъ уѣзднаго города Осташкова. Пустынь основалъ инокъ Іоиль въ самомъ началѣ XVIII вѣка. Въ 1764 году ее упразднили и приписали къ Ниловой пустыни.

Новоторжскій Борисоглѣбскій монастырь. Второклассный Борисоглѣбскій монастырь находится въ городѣ Торжкѣ, на правомъ берегу р. Тверцы. Преданіе рассказываетъ, что основателемъ обители былъ преп. Ефремъ (слуга св. князя Бориса). Если это преданіе вѣрно, то время основанія монастыря падаетъ на первую половину XI вѣка.

Въ обители четыре церкви: соборная Борисоглѣбская, въ честь Введенія во храмъ Пресвятой Богородицы, Входа-Іерусалимскій храмъ и въ честь Нерукотвореннаго образа Спаса.

Главная святыня монастыря—мощи преп. Ефрема, основателя обители, покоющіяся въ соборной церкви, въ серебряной ракъ. Тамъ же, на лѣвой сторонѣ, подь спудомъ, почиваютъ мощи преп. Аркадія, ученика Ефрема. Ежегодно 11 іюня совершается крестный ходъ вокругъ монастыря, причемъ обносятся также мощи преп. Ефрема. Другою святынею обители является мѣстнотимая икона Божіей Матери «Одигитрія». Въ монастырѣ хранятся также священные сосуды и вещи преп. Ефрема.

При монастырѣ существуетъ церковно-приходская школа и странно-пріимный домъ. Монастырь немногочисленъ. Управляетъ имъ архимандритъ.

Оршинъ Вознесенскій монастырь, въ Тверскомъ уѣздѣ.

На лѣвомъ берегу р. Волги, при впаденіи въ нее рѣки Орши, въ 20 верстахъ отъ города Твери, расположенъ Вознесенскій заштатный не-общезительный монастырь. Кто и когда основалъ этотъ монастырь,—неизвѣстно. Есть историческія свѣдѣнія, говорящія о существованіи этой обители во второй половинѣ XVI столѣтія. Въ эпоху Смутнаго времени монастырь совершенно запустѣлъ; затѣмъ онъ былъ возстановленъ, но скоро опять пришелъ въ упадокъ. Въ настоящее положеніе онъ приведенъ стараніями тверского архіепископа Григорія (1846 г.). Въ обители два храма: соборный, въ честь Вознесенія Господня, и трапезный—въ честь Феодоровской иконы Божіей Матери и во имя святителей Варсонофія и Димитрія. Святыня обители — мѣстнотимая икона «Страстей Господнихъ» съ частицами св. мощей разныхъ угодниковъ Вожіихъ.

При передѣлкѣ каменнаго пола въ соборномъ храмѣ найдены многіе старинные богослужебные предметы — антиминсы, блюда, кадило, крестъ и т. п. Всѣ эти вещи хранятся въ ризницѣ монастыря. Управляетъ имъ игумень.

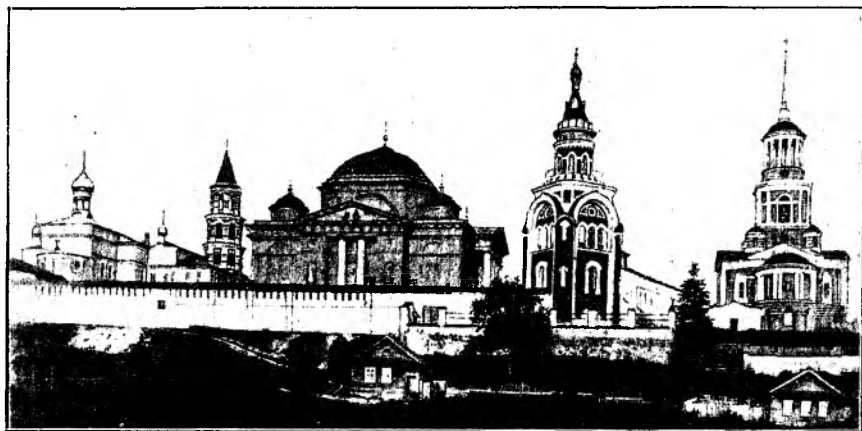

Новоторжскій Борисоглѣбскій монастырь.

Осташковскій Житенный монастырь, близъ Осташкова. Житенный заштатный необшежительный монастырь находится близъ города Осташкова. Расположенъ онъ на островѣ Житномъ озера Селигера, соединенномъ съ городомъ насыпью.

Основаніе монастыря относится къ началу XVIII столѣтія. Жители Осташкова устроили церковь на островѣ Житномъ для поставленія въ нее иконы Божіей Матери Одигитріи. Въ скоромъ времени тутъ стали селиться лица, искавшія уединенныхъ иноческихъ подвиговъ, и такимъ образомъ возникъ монастырь.

Въ монастырѣ двѣ церкви: каменная соборная, во имя Пресвятой Богородицы Одигитріи, и надъ св. воротами—во имя Андрея и Иоанна,

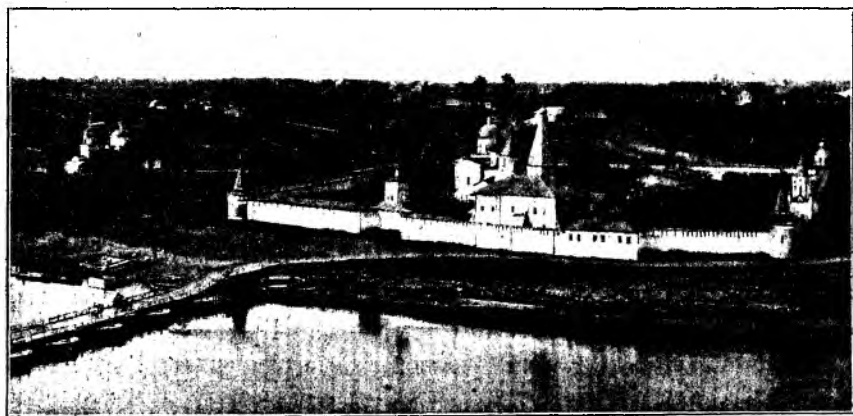

Старицкій Успенскій монастырь.

св. апостоловъ. Главная святыня монастыря—Смоленская икона Богоматери Одигитріи, почитаемая чудотворною. Монастырь немногочисленъ. Управление въ немъ игуменское.

Старицкій Успенскій монастырь. Старицкій Успенскій монастырь, одинъ изъ древнѣйшихъ монастырей Тверской епархіи, расположенъ на правомъ берегу Волги, въ такъ называемой Московской части города, немного выше устья рѣки Верхней Старицы, впадающей въ Волгу съ противоположной отъ монастыря стороны.

Наиболѣе живописный видъ на монастырь открывается со «Старога Городища». Внизу, подъ самыми ногами путника, виднѣется массивная группа церковныхъ куполовъ, окруженныхъ каменною стѣною съ зубцами и башнями, которыя не закрываютъ все-таки красивыхъ монастырскихъ построекъ.

Преданіе такъ описываетъ исторію возникновенія обители. Въ началѣ XII столѣтія изъ Кіевскихъ пещеръ въ урочище «Старый Воръ», какъ



Изъ древностей Старицкаго Успенскаго монастыря. — Деревянный крестъ собственноручной работы Петра Великаго.

называлась тогда эта мѣстность, пришли два инока: Трифонъ и Никандръ, построили себѣ келью, а затѣмъ и часовню для общественной молитвы и обученія приходящихъ людей слову Божию. Старицы тогда еще не было, и, вѣроятно, приходившіе къ инокамъ люди жили въ окрестностяхъ «Стараго Бора», а, можетъ быть, и на мѣстѣ нынѣшней Старицы.

Трифонъ скончался въ 1127 году, другой же инокъ, Никандръ, въ 1153 году, спустя 26 лѣтъ послѣ кончины своего сотрудника и товарища. Основатели будущей обители сдѣлали все для прочнаго и правильнаго ея устройства, а оставленные ими ученики продолжали начатое святое дѣло. Число иноковъ росло, часовня Трифона и Никандра, пришедшая въ ветхость, не могла уже вмѣщать всѣхъ желающихъ слушать слово Божіе и явилась, такимъ образомъ, потребность въ постройкѣ большого храма. И вотъ, въ 70-хъ годахъ

XII столѣтія при инокѣ Θεодоритѣ «начался созидаться домъ Успенія Пречистыя да похвалы Пресвятыя Богородицы». Храмъ этотъ былъ освященъ епископомъ новгородскимъ Георгіемъ въ присутствіи, какъ повѣствуетъ монастырская лѣтопись, великаго князя суздальскаго Андрея Боголюбскаго.

Къ концу XIII столѣтія монастырь, насчитывавшій болѣе 100 чело-вѣкъ братіи, уже управляемый игуменомъ, подвергся нападенію татаръ, призванныхъ сыномъ Александра Невскаго Андреемъ, задумавшимъ отнять престолъ у брата своего Димитрія. Монастырь былъ сожженъ, братія во главѣ съ игуменомъ Серапіономъ перебита, тѣла ихъ брошены въ Волгу.

Послѣ разрушенія въ XIII в. Старицкій монастырь нигдѣ не упоминается до XVI столѣтія, а потому и неизвѣстно, существовалъ ли онъ, или нѣтъ, въ продолженіе болѣе 200 лѣтъ. Возстановленъ монастырь былъ въ первой половинѣ XVI вѣка дадею Іоанна Грознаго, Старицкимъ княземъ Андреемъ Ивановичемъ, который построилъ всѣ главныя постройки изъ бѣлаго камня и кирпича. Имъ сооружены были соборный храмъ во имя Успенія Пресвятыя Богородицы, съ придѣломъ Похвалы Пречистыя, съ большимъ подваломъ внизу; церковь надъ св. воротами во имя св. Василія Анкирскаго; каменные корпуса для игумена и братіи, и, наконецъ, все обнесено каменною стѣною. Всѣ эти сооруженія существуютъ и по настоящее время.

Съ исторіей Старицкаго Успенскаго монастыря тѣсно связана и жизнь перваго московскаго и всероссійскаго патріарха Іова, который былъ отданъ туда мальчикомъ, тамъ получилъ солидное по тому времени образованіе и тамъ же скончался, уже въ санѣ патріарха.

Отданный въ монастырь, онъ принялъ тамъ монашество, потомъ былъ посвященъ въ іеромонахи, а имѣя отъ роду только 32 года, онъ былъ уже и архимандритомъ и правилъ Старицкою обителью. Іоаннъ Грозный, живя въ Старицѣ и бывая часто на богослуженіяхъ въ монастырѣ, обратилъ вниманіе на мо-

лодого, образованнаго архимандрита и въ 1571 г. перевелъ его въ Москву настоятелемъ Симонова монастыря. Въ 1586 году Іовъ былъ перемѣщенъ въ Ростовъ на кафедру архіепископа, гдѣ служилъ всего 11 мѣсяцевъ, такъ какъ въ 1587 году, послѣ низложенія московскаго митрополита Діонисія, онъ былъ избранъ митрополитомъ московскимъ и всея Руси.

Въ 1589 году въ жизни русской церкви произошло великое и знаменательное событіе — учрежденіе въ ней патріаршества. При избраніи патріарха выборъ палъ на Іова, который 26 января 1589 года и былъ въ Успенскомъ соборѣ торжественно посвященъ въ санъ московскаго и всея Россіи патріарха.

Въ Смутное время патріархъ Іовъ, самый видный врагъ Лжедмитрія, былъ вытасченъ озвѣрѣвшей толпой изъ Успенскаго собора, посаженъ на телегу и увезенъ, согласно выраженному имъ желанію, въ Старицкій Успенскій монастырь, настоятелю котораго было приказано «держать его въ озлобленіи скорбномъ».



Изъ древностей Старицкаго Успенскаго монастыря. — Старинное, шитое по атласу шелкомъ, золотомъ и серебромъ Распятие.



Изъ древностей Старицкаго монастыря. — Крестъ, палица и митра патріарха Іова.

Василій Шуйскій, заявившій пре-



Изъ древностей Старицкаго Успенскаго монастыря.—Старицкое, по атласу шелковомъ, золотомъ и серебромъ шитое изображение Успения Вожной Матери.

столь послѣ убійства Лжедмитрія, просилъ Иова вернуться на патриаршій престоль, но Иовъ, уже ослѣпшій къ этому времени, рѣшительно отказался.

Судьбѣ, однако, было угодно, чтобы престарѣлый Иовъ еще разъ побывалъ въ Москвѣ: 20 февраля 1607 г. Василий Шуйскій и патриархъ Гермогенъ устроили всенародное покаяніе, на которомъ присутствовалъ и первый патриархъ.

Вернувшись въ Старицу, Иовъ черезъ 4 мѣсяца, 19 июня 1607 года, ровно 300 лѣтъ тому назадъ, мирно скончался и былъ погребенъ

въ Успенскомъ монастырѣ; а въ 1652 году, въ царствованіе Алексѣя Михайловича, мощи его были торжественно перенесены въ Москву, въ Успенскій монастырь, гдѣ почиваютъ и понынѣ.

Въ Старицкомъ монастырѣ и по настоящее время свято хранится та рака, въ которой покоились до перенесенія въ Москву мощи Иова. Сохраняются также и вещи святителя: митра, крестъ и палица.

Обзоръ исторіи Успенскаго монастыря былъ бы неполнымъ, если бы не упомянуть о каменномъ Введенскомъ храмѣ, построенномъ царемъ Иоанномъ Грознымъ въ 1570 году и сохранившемся и по настоящее время почти безъ измѣненій, если не считать, что бывшая при Грозномъ трапезная была въ 1761 году обращена въ придѣлъ во имя святителя Арсенія Тверского, да въ 1802 году съ сѣверной стороны пристроена большая каменная паперть.

Въ настоящее время монастырь, причисленный къ разряду третьеклассныхъ, не отличается ни своей многочисленностью, ни большимъ наплывомъ богомольцевъ и содержится на скромныя средства, частью отпускаемыя правительствомъ, частью получаемыя отъ монастырскихъ угодій и монастырскихъ службъ.

Только сохранившіеся памятники временъ Старицкихъ князей и Иоанна Грознаго, соединившіеся въ древнее время подземнымъ ходомъ подъ Волгою съ дворцомъ князей, свидѣтельствуютъ о прежнемъ величіи и славѣ теперь мало замѣтной обители.

Количество иноковъ невелико. Управляетъ архимандритъ.

Тверской Успенскій Отрочъ монастырь. Этотъ второклассный общежительный монастырь расположенъ въ Заволжской части гор.

Твери, на берегу р. Волги, при впаденіи въ нее р. Тверцы. Монастырь — очень древній: онъ основанъ въ XIII вѣкѣ великимъ княземъ Тверскимъ Ярославомъ Ярославичемъ на землѣ, принадлежавшей его «отроку» Григорію, въ иночествѣ Гурію. Во время нашествія татаръ монастырь былъ разоренъ; возстановилъ его князь Ярославъ. По повелѣнію Іоанна Грознаго, въ этотъ монастырь былъ заточенъ св. Филиппъ, митрополитъ московскій; здѣсь онъ былъ задушенъ Малютою Скуратовымъ (1569 г.). Одно время настоятелемъ монастыря былъ св. Тихонъ Задонскій (1760—1761 гг.).

Въ обители три храма: соборный въ честь Успенія Пресвятой Богородицы; въ немъ на лѣвой сторонѣ отъ входа, надъ бывшею могилой св. Филиппа, находится деревянная гробница. Мощи св. Филиппа, какъ извѣстно, покоятся въ Москвѣ. Другая церковь — двухпрестольная: одинъ престоль, во имя великомученицы Варвары, стоитъ на томъ мѣстѣ, гдѣ была келія св. Филиппа; другой престоль — во имя св. Тихона Задонскаго. Третій храмъ также двухпрестольный: во имя св. Филиппа и во имя св. Петра, митрополита московскаго.

Монастырь немногочисленъ. Управляетъ имъ архимандритъ.

Троицкій Калязинъ монастырь. Троицкій необщезителный монастырь расположенъ на лѣвомъ берегу р. Волги, противъ г. Калязина. Монастырь основанъ въ половинѣ XV вѣка преп. Макаріемъ Калязинскимъ, который пришелъ въ это мѣсто искать уединенія. Послѣ долгихъ трудовъ онъ почилъ на 83 году своей жизни въ 1483 году. Въ Смутное время монастырь былъ разграбленъ литовцами. Въ настоящее время Калязинъ монастырь вполне благоустроенъ.

Въ обители пять храмовъ: соборный Троицкій, въ честь Срѣтенія Господня, во имя преп. Макарія Калязинскаго, во имя св. Алексія, челоуѣка Божія, и въ честь Успенія Богоматери.

Главная святыня монастыря — мощи преп. Макарія Калязинскаго, обрѣтенныя 26 мая 1521 года и покоящіяся въ соборномъ храмѣ, въ серебряной рактѣ.

Монастырская ризница, бібліотека и архивъ заключаютъ въ себѣ много достопримѣчательнаго и цѣннаго. Такъ, въ ризницѣ хранятся рукописное Еван-

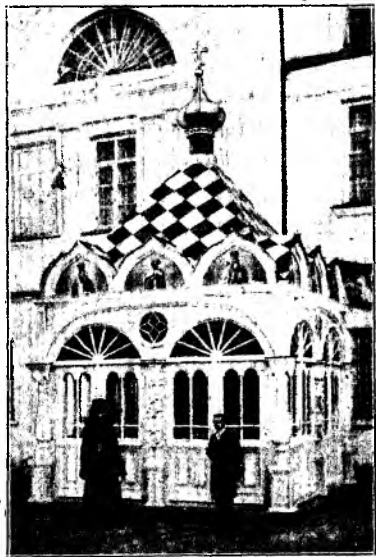

Тверской Успенскій Отрочь монаст.— Часовня надъ входомъ въ подземелье, гдѣ томился въ заточеніи и былъ задушенъ св. Филиппъ, митрополитъ моск.

геліе 1533 года, Евангеліе московской печати 1686 г., древніе кресты и разныя старинныя богослужебныя принадлежности; въ бібліотекѣ, кромѣ многихъ старопечатныхъ книгъ, есть также рукописи, какъ-то: Прологъ XV вѣка, Слова Григорія Богослова, писанныя въ XVI вѣкѣ, и другія, не менѣе замѣчательныя.

При монастырѣ есть страннопріимный домъ, въ которомъ помѣщаются двѣ школы для мальчиковъ и дѣвочекъ, церковно-приходская школа и больница. Управляетъ монастыремъ архимандритъ.

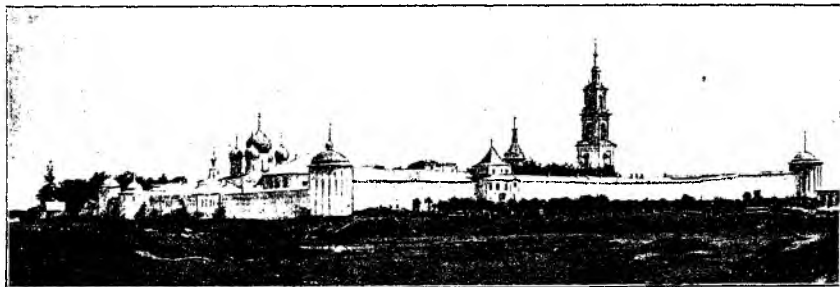

Троицкій Калужинъ монастырь.

Троицкій Селижаровъ монастырь, въ Осташковскомъ уѣздѣ. Именуется Селижаровымъ по мѣсту своего расположенія въ посадѣ Селижаровѣ, при впаденіи рѣки Селижаровки въ Волгу. Неизвѣстно, кто и когда основалъ этотъ монастырь. Первые историческія свѣдѣнія о немъ относятся къ 1504 году, когда о немъ упоминаетъ грамота князя Волоцкаго Ивана. Можно предполагать, что основателями его были князья Волоцкіе.

Въ памятное Россіи Смутное время Троицкій Селижаровъ монастырь былъ разоренъ, послѣ чего долгое время не могъ оправиться. При пересмотрѣ штатовъ онъ былъ зачисленъ въ 3 классъ. Въ обители два храма. Посреди ея возвышается красивый Троицкій соборъ, построенный въ 1675 г. Почти при самомъ слияніи рѣкъ стоитъ другой храмъ, болѣе древній, чѣмъ первый (упоминается въ 1624 году),—во имя святыхъ апостоловъ Петра и Павла.

Въ ризницѣ монастыря хранятся многіе старинные предметы, употреблявшіеся при богослуженіи; между прочимъ тамъ находится серебряный крестъ съ 80 частицами св. мощей разныхъ угодниковъ Божіихъ. Въ бібліотекѣ монастыря есть нѣсколько старинныхъ печатныхъ и рукописныхъ книгъ.

При монастырѣ устроена гостиница для богомольцевъ.

Управленіе игуменское.

Успенскій Желтиковъ монастырь, въ Тверскомъ уѣздѣ.

Второклассный необщезителный Успенскій Желтиковъ монастырь живописно расположенъ на берегу рѣки Тьмаки, въ 4 в. отъ города Твери.

Монастырь основанъ въ XIV вѣкѣ тверскимъ епископомъ Арсеніемъ. Именуется онъ Желтиковымъ потому, что мѣстность, на которой онъ стоитъ, называлась «Желтиково».

Обитель эта весьма достопримѣчательна между тѣмъ, что одно время въ этомъ монастырѣ былъ заключенъ царевичъ Алексѣй, опальный сынъ императора Петра Великаго. До сихъ поръ сохранилась камера, гдѣ онъ былъ заточенъ.

Въ монастырѣ три церкви; соборная Успенская, которую со времени ея основанія перестраивали три раза (построена въ началѣ XV вѣка); церковь во имя преп. Антонія и Феодосія Печерскихъ и храмъ во имя св. Алексія, челоуѣка Божія.

Въ соборномъ храмѣ замѣчательны двѣ иконы, очень древнія — Нерукотворенный образъ Спаса и св. Арсенія. Тамъ же, за лѣвымъ клиросомъ, въ деревянномъ ящикѣ, сохраняется каменный гробъ, сдѣланный самимъ св. Арсеніемъ.

Но главная святыня обители—мощи св. Арсенія, преподобнаго основателя Успенской Желтиковой обители которыя покоятся въ серебряной ракѣ съ южной стороны собора. Въ этомъ же соборѣ хранятся также многіе предметы облаченія, принадлежащіе св. Арсенію.

Въ ризницѣ монастыря, кромѣ значительнаго количества разныхъ священныхъ и богослужебныхъ предметовъ, находится много старинныхъ книгъ и древнихъ рукописей; древнѣйшія изъ нихъ относятся къ XV вѣку. Количество братіи въ обители невелико. Управляетъ архимандритъ

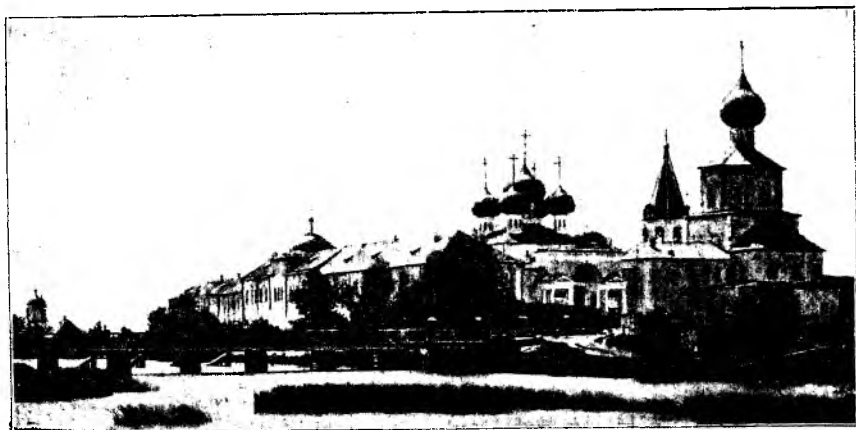

Успенскій Желтиковъ монастырь, въ Тверскомъ уѣздѣ.

Женскія обители.

Александровскій монастырь, въ Калязинскомъ уѣздѣ.

Александровскій общежительный монастырь расположенъ на берегу рѣки Хотчи, при селѣ Маклоковѣ, въ 40 верстахъ отъ города Калязина.

Основанъ этотъ монастырь въ концѣ прошлаго столѣтiя; по указу Св. Синода отъ 4 сентября 1895 г., здѣсь была открыта женская община, которая затѣмъ была переименована въ монастырь (1906 г.).

Въ обители два храма: домовый въ честь иконы Богоматери «Утоли моя печали», и каменный во имя св. Александра Невского. Оба выстроены на средства помѣщика Багурина, въ имѣнiи котораго и находится Александровскій монастырь.

Главная святыня обители мѣстнотчтая икона Богоматери «Утоли моя печали», присланная съ Аѳона. Въ престольные праздники устраиваются ежегодно крестные ходы при большомъ стеченiи богомольцевъ. Для послѣднихъ при монастырѣ устроена гостинница. Есть также церковно-приходская школа. Управление игуменское.

Бѣжецкiй Благовѣщенскiй монастырь. Благовѣщенскiй общежительный монастырь находится въ самомъ городѣ Бѣжецкѣ. Основателями сего монастыря были іеромонахъ Югской Дорошеевой пустыни Адрианъ, человекъ святой и богоугодной жизни, заштатный священникъ Иерусалимской близъ города Углича слободы—Петръ Томаницкiй и вдовица Любовь Ососкова (въ иночествѣ—Софія), первая настоятельница Бѣжецкой Благовѣщенской обители.

Первоначально здѣсь была открыта женская община (1868 г.), которая вскорѣ затѣмъ и была переименована въ монастырь.

Въ обители четыре храма: домовый деревянный во имя св. Митрофана Воронежскаго, соборный въ честь Благовѣщенiя Богородицы, во имя св. безсребренниковъ Космы и Даміана и двухпрестольный во имя св. Николая Чудотворца и святыхъ, празднованiе коимъ совершается 17 октября. Обитель благоустроена и многолюдна. Такимъ образомъ, совершенно пустое долѣе мѣсто теперь пѣвѣтъ и сияетъ храмами Божиими и граду своему, а также окрестнымъ всeamъ проповѣдуетъ о величiи Божіемъ и дѣлѣ Его, которыя суть плодъ вѣры ищущихъ спасенiя души своей.

При обители устроена церковно-приходская школа. Управляетъ Бѣжецкимъ монастыремъ игуменiя.

Волговерховская община, въ Осташковскомъ уѣздѣ.

Расположена она въ селѣ Волговерховѣ, при истокѣ р. Волги. Открыта въ недавнее время, по опредѣленiю Св. Синода отъ 28 февраля 1907 года, причемъ была приписана къ Вышневолоцкому Казанскому женскому монастырю. Въ скоромъ времени она была сдѣлана самостоятельной.

Вышневолоцкій Казанскій монастырь. Казанскій общежительный монастырь расположенъ въ городѣ Вышнемъ-Волочкѣ, близъ линіи Николаевской желѣзной дороги. Первоначально здѣсь существовала женская община, открытая на средства князя Путятина (1872 г.); затѣмъ ее обратили въ монастырь. Въ обители пять храмовъ: соборный въ честь Казанской иконы Богоматери, въ честь Андрониковой иконы Богородицы, во имя св. Иліи и св. Пантелеймона, въ честь Боголюбской иконы Вожіей Матери, съ двумя придѣлами, и подъ колокольной — во имя св. Ефрема Сирина и св. муч. Неонилы.

Главная святыня обители—Андроникова икона Богоматери, очень древняя, принесенная изъ Греціи. Празднованіе ей совершается 1 мая. Монастырь многолюденъ. Управляетъ имъ игуменія.

Кашинскій Срѣтенскій монастырь. Этотъ второклассный необще-

жительный монастырь находится въ городѣ Кашинѣ. По времени основанія монастырь принадлежитъ къ числу древнихъ: онъ существовалъ уже въ первой половинѣ XV вѣка. Въ обители четыре храма: главный въ честь Срѣтенія Господня, въ которомъ находятся мѣстнотимыя древнія иконы—Благовѣщенія Пресвятой Богородицы, Тихвинской Вожіей Матери, Черниговской Богородицы и св. муч. Пантелеймона (последнія двѣ присланы съ Аэона); второй храмъ—въ честь Казанской иконы Богоматери; третій храмъ двухъэтажный: вверху во имя Св. Троицы, а внизу во имя св. Митрофана.



Кашинскій Срѣтенскій монастырь.

тени Господня, въ которомъ находятся мѣстнотимыя древнія иконы—Благовѣщенія Пресвятой Богородицы, Тихвинской Вожіей Матери, Черниговской Богородицы и св. муч. Пантелеймона (последнія двѣ присланы съ Аэона); второй храмъ—въ честь Казанской иконы Богоматери; третій храмъ двухъэтажный: вверху во имя Св. Троицы, а внизу во имя св. Митрофана.

Обитель многолюдна. Управляетъ ею игуменія.

Могилевскій Успенскій монастырь, въ Торжковскомъ уѣздѣ. На правомъ берегу рѣки Цны, въ 75 верстахъ отъ уѣзднаго города Торжка, расположенъ заштатный общежительный Могилевскій Успенскій монастырь. Основанъ онъ въ 1634 году на землѣ пустоши Селиной. Именуется онъ Могилевскимъ по названію рѣчки Могилевки, впадающей въ верстѣ отъ монастыря въ рѣку Цну. Основателемъ монастыря былъ нѣкій пустынникъ—іеромонахъ Іовъ. Въ царствованіе Михаила Феодоровича онъ поселился при рѣкѣ Цнѣ, среди дремучихъ лѣсовъ, которые въ то время покрывали громадныя пространства Тверского края. Его подвижническая жизнь вскорѣ привлекла къ нему другихъ подвижниковъ благочестія, которые стали жить подъ его руководствомъ.

По грамотѣ патриарха Филарета, Іовъ на мѣстѣ своихъ подвиговъ основалъ мужской монастырь. Въ первое время монастырь бѣдствовалъ, но потомъ оправился и достигъ благосостоянія. При учрежденіи штатовъ (1764 г.) монастырь былъ отчисленъ въ заштатъ.

Въ 1900 г., по опредѣленію Св. Синода, монастырь былъ обращенъ въ женскій, а иноки были размѣщены по другимъ монастырямъ. Посреди монастыря возвышается холодная соборная церковь во имя Пресвятыя Богородицы; на юго-западѣ отъ главной перкви стоитъ теплая однопрестольная каменная церковь въ честь Св. Троицы.

Мѣстнотчима якона, почитаемая чудотворною, — Успенія Богоматери; замѣчательна также якона Страстныхъ Божія Матери, очень древняя, бывшая келейнымъ образомъ у основателя обители іеромонаха Іова. Последняя якона хранится въ ризницѣ. Тамъ же хранятся различные богослужебные предметы, кресты съ мощами святыхъ, сосуды и т. п. Есть также старинныя печатныя книги.

При монастырѣ имѣется гостинница для богомольцевъ. Количество сестеръ невелико. Управляетъ ими игуменія.

Новоторжскій Воскресенскій монастырь. Второклассный необщжительный монастырь расположенъ въ городѣ Торжкѣ, на лѣвомъ берегу р. Тверцы. Основаніе его относится къ XVI вѣку. Соборный храмъ—въ честь Воскресенія Христова. Замѣчательна якона Воскресенія Господня, древняго письма, пожертвованная въ обитель матерью царя Михаила Ѳеодоровича Маркою Ивановною во время посѣщенія Воскресенскаго монастыря.

При монастырѣ есть училище. Монастырь многолюденъ, хотя и не богатъ. Управляетъ имъ игуменія.

Осташковскій Знаменскій монастырь. Третьеклассный общежительный Знаменскій монастырь находится въ самомъ городѣ Осташковѣ, на восточномъ берегу озера Селигера.

Монастырь былъ основанъ въ концѣ XVII столѣтія. Нѣсколько женщинъ, стремившихся къ иноческой жизни, образовали женскую общину, которая затѣмъ была преобразована въ монастырь.

Въ обители два каменные храма: соборный холодный, во имя Вознесенія Господня, съ двумя придѣлами, и другой—въ честь Тихвинской иконы Божіей Матери. Въ этихъ храмахъ есть нѣсколько замѣчательныхъ иконъ, которыя мѣстно почитаются, какъ чудотворныя: таковы: якона Знаменія Божіей Матери, якона Богоматери «Скоропослушница», пожертвованная аеонскимъ Пантелеймоновскимъ монастыремъ, Тихвинская якона и др. Въ ризницѣ хранятся старинныя богослужебныя предметы, а въ библиотекѣ—старопечатныя богослужебныя книги. При монастырѣ есть пріютъ для дѣвочекъ духовнаго званія, церковно-приходская школа,

больница и гостиница для богомольцевъ. Монастырь достаточно многолюденъ. Управляетъ имъ игуменія.

Параскевы св. великомуч. пустынь «Пятница-боръ», въ Вышневолоцкомъ уѣздѣ. Эта обитель расположена въ 10 в. отъ ст. Мста Рыбинской ж. д. и въ 17 в. отъ ст. Академическая Николаевской ж. д. Основана очень она недавно, а именно въ 1902 году монахиней Вышневолоцкаго Казанскаго монастыря Антоніей (въ міру Дарья Талызина) при матеріальной помощи купчихи Е. И. Кирсановой, пожертвовавшей для этой благой пѣли купленную ею у крестьянъ села Фёфелова землю. Исторія этой обители такова.

Народная молва гласитъ, что въ урочищѣ Пятница-боръ и раньше когда-то существовала будто-бы женская обитель, и, быть можетъ, въ предѣлахъ этой бывшей здѣсь нѣкогда обители, или недалеко отъ новоучрежденной, явлена была икона св. Параскевы. О ней рассказываютъ слѣдующее.

Лѣтъ полтораста назадъ одинъ юродивый обрѣлъ эту икону у родника, который нынѣ въ видѣ колодца находится при такъ называемой старой часовнѣ, и принесъ ее въ близъ лежащую деревню Фёфелово, Тубоссакаго прихода. Въ духовномъ восторгѣ юродивый скакалъ съ явленной иконою и какъ бы ударялъ ею по землѣ. Тогда старики деревенскіе отяли у него святыню и стали его спрашивать, гдѣ онъ взялъ ее. Юродивый привелъ ихъ въ непроходимый боръ. Объ этомъ давно было знать священнику села Тубосъ, и, по его указанію, икона была прине-



Параскевы св. велич. пустынь, въ Вышневолоцкомъ у.—1. Икона св. Параскевы.—2. Старая часовня на мѣстѣ явленія иконы.—3. Старецъ Иванъ Евсейевичъ.—4. Монахиня Антонія.—5. Монастырскій храмъ и братскій корпусъ.—6. Верги старца Ивана Евсейевича.—7. Новая часовня на мѣстѣ явленія иконы.

сена въ приходскую церковь. Однако два раза явленная икона исчезала изъ этой церкви и оказывалась на мѣстѣ своего явленія, и для поклоненія ей при родникѣ стали во множествѣ притекать окрестные жители, получавшіе здѣсь исцѣленіе отъ различныхъ болѣзней.

Въ настоящее время эта икона находится у лѣваго клироса храма во имя св. Параскевы въ новоустроенной обители.

Икона эта написана по левкасу на холстѣ, плотно прилегающемъ къ деревянной доскѣ, имѣетъ въ высоту 1 арш. 9¹/₂ вершк. и въ ширину 1 арш. 4¹/₂ вершка; украшена металлической ризой, которой первоначально не имѣла. Письмо иконы старинное, по многимъ признакамъ дающее основаніе полагать, что она имѣетъ 300-лѣтнюю давность. На ней изображена во весь ростъ св. Параскева, а вверху, по бокамъ и внизу представлены въ 16 клеймахъ разныя событія изъ ея жизни. Такъ, въ 1-мъ клеймѣ (считая слѣва вверху) изображено моленіе св. Параскевы въ темницѣ, куда она въ царствованіе Діоклетіана была заключена за проповѣдь о Христѣ; во 2-мъ великомученица поучаетъ христіанъ вѣрѣ; въ 3-мъ она на допросѣ предъ игекономъ (правителемъ); въ 4-мъ изображено бичеваніе обнаженной Параскевы воловьими жилами; въ 5-мъ игекономъ увѣщеваетъ ее принести жертву богамъ; въ 6-мъ (съ лѣвой стороны лика) великомученицу привязали къ дереву и строгаютъ желѣзными когтями; въ 7-мъ ангелъ Господень исцѣлилъ ее въ темницѣ отъ ранъ; въ 8-мъ игекономъ указываетъ ей, что боги шадятъ жизнь, здоровье и красоту ея; въ 9-мъ (на правой сторонѣ изображенія) Параскева молится о сокрушеніи идола Аполлона; въ 10-мъ игекономъ повелѣваетъ снова повѣсить ее на деревѣ и жечь огнемъ; въ 11-мъ мученица изображена привязанною къ колесу; въ 12-мъ (рядъ внизу) игекономъ повелѣваетъ перепилить Параскеву; въ 13-мъ Параскева на судилищѣ предъ игекономъ; въ 14-мъ глава мученицы отсѣкается мечомъ; въ 15-мъ изображеніе погребенія св. Параскевы и въ 16-мъ смерть нечестиваго Діоклетіана.

Когда икона была перенесена съ мѣста своего явленія, не сохранилось свѣдѣній. Извѣстно только, что на этомъ мѣстѣ издавна была часовня и, вѣроятно, не та, которая существуетъ донныѣ. Вблизи этой часовни лѣтъ 50 тому назадъ дворовая дѣвица-крестьянка Пелагея Силантьевна поставила первую келью-домикъ (за ветхостью разобранный въ 1903 году). Вмѣстѣ съ другими благочестивыми дѣвицами она приходила сюда на поклоненіе иконѣ, постоянное же мѣстопребываніе имѣла въ Казанскомъ женскомъ монастырѣ, близъ гор. Вышняго-Волочка, гдѣ 17 лѣтъ назадъ она и почила схимницей. Обладая даромъ прозорливости, «Пелагеюшка» предвидѣла все значеніе явленной иконы и не разъ предвозвѣщала, что здѣсь современемъ будетъ устроенъ монастырь.

Первыми по изустнымъ преданіямъ, насельниками этой пустыни были: послушница Елена (изъ г. Осташкова), затѣмъ странница Параскева, унт.-офиц. Осипъ Аверьяновъ и, наконецъ, Иванъ Евѣимовичъ, безземельный крестьянинъ Новинской волости, Тверской губерніи.

Пришедши сюда уже 60-лѣтнимъ старцемъ, Иванъ Евѣимовичъ поставилъ другой домикъ вблизи старой часовни и въ немъ подвизался въ теченіе 14 лѣтъ. По разсказамъ близко знавшихъ его лицъ, Иванъ Евѣимовичъ былъ сначала ямщикомъ и въ Петербургѣ имѣлъ много извозныхъ лошадей. По смерти любимой жены, онъ предпринялъ подвигъ странничества.

Дважды былъ онъ въ Іерусалимѣ, посѣтилъ св. гору Аѳонъ, часто ходилъ въ Столбенскій монастырь, пока по указанію одного старца не утвердилъ свое мѣстопробываніе вблизи старой часовни. Много окрестныхъ жителей приходило къ нему для духовнаго назиданія, и приносимыя отъ ихъ усердія добротныя даянія онъ употреблялъ на содержаніе вновь устроенной имъ часовни. Жители окрестныхъ селеній питали къ нему глубокое уваженіе, тѣмъ болѣе, что онъ носилъ желѣзныя вериги, сначала, какъ оказалось, въ 25 фунт. вѣсомъ, а съ 1886 г.—1 пудъ 10 фун. (хранятся въ его часовнѣ). Но вслѣдствіе зависти недоброжелателей къ обильнымъ приношеніямъ старецъ послѣ 17-лѣтняго здѣсь пребыванія оставилъ часовню и удалился въ г. В.-Волочекъ и затѣмъ въ с. Медвѣдово (вблизи ст. Бологое), откуда лишь изрѣдка приходилъ въ свою келью. Только по устроеніи здѣсь обители онъ снова возвратился на это мѣсто, гдѣ и почилъ 15 октября 1906 г. По подписи на Свѣтликѣ, онъ имѣлъ отъ рожденія 104 года.

Въ настоящее время въ оградѣ обители на средства добротныхъ дателей возведены всѣ деревянныя зданія: колокольня, два корпуса для сестеръ, просфороцекарна и хлѣбная, трапеза съ кухней, домъ для священника, страннопримный домъ со дворомъ, сторожка и различныя хозяйственныя службы. Располагаетъ обитель и достаточнымъ количествомъ пожертвованной земли.

Въ 9-ю пятницу по Пасхѣ, Ильинскую пятницу и 28 октября (день празднованія св. Параскевы) здѣсь собирается на поклоненіе явленной иконѣ великое множество богомольцевъ, даже изъ отдаленныхъ уѣздовъ Россіи.

Свято-Троицкая община, въ Корчевскомъ уѣздѣ. Эта община находится около села Ильинскаго, въ 25 верстахъ отъ уѣзднаго города Корчевы. Время основанія ея относится къ концу прошлаго столѣтія. Основателемъ былъ корчевскій мѣщанинъ Иванъ Кругликовъ и монахиня Евстоля, при участіи тверского архіепископа, о. Іоанна Кронштатскаго и другихъ жертвователей.

Въ обители два храма: соборный во имя Св. Троицы, съ двумя придѣлами, и деревянный во имя св. Александра Невского и преп. Сергія Радонежскаго. Въ обители есть нѣсколько мѣстнотимыхъ иконъ; между прочимъ замѣчательна и икона Покрова Божіей Матери съ частицею Животворящаго Креста Господня и мощей св. великомученика Георгія.

Свято-Троицкая община имѣетъ миссіонерское значеніе, а именно предназначена ослабить расколъ, которымъ сильно заражены окрестныя селенія. Количество сестеръ общины значительно. Управляетъ ими начальница—монахиня.

Старицкій Маріинскій монастырь, близъ Старицы. Маріинскій общежительный монастырь расположенъ въ 6 верстахъ отъ уѣзднаго города Старицы.

Первоначально на этомъ мѣстѣ существовала женская община, открытая въ 1877 году Маріей Шишмаревую (въ иночествѣ—Марією). Затѣмъ община была переименована въ монастырь (1900 г.).

Въ обители два храма: соборный во имя Св. Троицы, съ двумя придѣлами: во имя св. Маріи Магдалины и въ честь Рождества Богородицы, и домовый во имя св. великомученика Пантелеймона. Ежегодно внутри обители въ храмовые праздники совершаются крестные ходы при большомъ стеченіи богомольцевъ.

При обители имѣется церковно-приходская школа. Монастырь многолюденъ. Управляетъ имъ игуменія.

Тверской Христорожественскій монастырь. Христорожественскій третьеклассный необщежительный монастырь расположенъ въ сѣверѣ р. Тьмаки, въ городѣ Твери. Незвѣстно, кто и когда основалъ э въ монастырь; историческія свѣдѣнія о немъ восходятъ къ 1514 году. Въ Смутное время онъ былъ разоренъ литовцами и долгое время находился въ упадкѣ. Но затѣмъ въ концѣ XVII вѣка сталъ благоустраиваться и достигъ лучшаго положенія.

Въ монастырѣ три церкви: соборная во имя Рождества Христова, въ честь Св. Троицы съ корпусомъ для больныхъ и престарѣлыхъ сестеръ-инокинь и на святыхъ воротахъ обители—въ честь Нерукотвореннаго образа Спаса.

Главная святыня обители—чудотворная Тихвинская икона Богородицы, принесенная въ монастырь въ 1703 году. 26 іюня ежегодно устраивается крестный ходъ при большомъ стеченіи богомольцевъ. При монастырѣ имѣется училище для дѣвиць духовнаго званія. Монастырь многолюденъ. Управляетъ имъ игуменія.

Троице-Пятницкій монастырь, въ Весьегонскомъ уѣздѣ. Близъ села Чистой Дубравы, Весьегонскаго уѣзда, расположенъ Троице-

Пятницкій общежительный монастырь. Монастырь этотъ недавняго происхожденія; въ 1899 году на этомъ мѣстѣ была устроена женская община, которая затѣмъ была преобразована въ монастырь (1906 г.). Обитель пока не многолюдна. Управляетъ ею игуменія.

Успенская единовѣрческая община, въ Твери. Успенская община находится въ самомъ г. Твери.

Она—недавняго происхожденія и учреждена, по опредѣленію Св. Синода, 26 января 1905 года. Въ ней одинъ храмъ въ честь Успенія Божіей Матери. Община пока только устраивается и потому немногочисленна.

Шестаковская Вознесенская община, въ Кашинскомъ уѣздѣ. Эта община расположена при рѣкѣ Сити, близъ Боженокъ, въ 70 верстахъ отъ уѣзднаго города Кашина.

Основана она въ 1887 году; при ней устроено училище для дѣвочекъ и богадѣльня для призрѣнія престарѣлыхъ женщинъ. Въ настоящее время количество сестеръ общины довольно значительно. Управляетъ ею начальница-монахиня.

Тульская губернія.

Обителей мужскихъ 5, женскихъ 7.

Мужскія обители.

Богородичный, что въ Щегловѣ, монастырь, въ Тульскомъ уѣздѣ. Эта обитель получила начало свое сравнительно очень недавно, въ 1868 году. Учреждена она по просьбѣ жителей города Тулы, въ память избавленія императора Александра II отъ угрожавшей



Богородичный, что въ Щегловѣ, монастырь, въ Тульскомъ уѣздѣ.
ПРАВОСЛ. РУССКІЯ ОБИТЕЛИ.

ему 4 апрѣля 1866 года опасности. Неизвѣстнымъ благотворителемъ, имя котораго обнаружилось только значительно позднѣе, — это былъ схимонахъ Варсофійя, въ мѣрѣ Василій Ивановичъ Манарухинъ, богатый московской купецъ, — были построены здѣсь сначала 2 храма, колокольня, братскія келіи и ограда. Имъ же былъ внесенъ на содержаніе обители капиталъ въ 30000 рублей, а тульскій купецъ Струковъ пожертвовалъ ей 42 десятины земли въ четырехъ верстахъ отъ Тулы, недалеко отъ архіерейской Щегловской дачи, откуда и получилъ монастырь свое нынѣшнее наименованіе.

Богородичнымъ же монастырь называется отъ храма, сооруженнаго въ честь Божіей Матери «Млекопитательницы».

Въ настоящее время въ обители имѣются три храма: главный соборный, во имя Богородицы Млекопитательницы, двухъэтажный, каменный, съ пятью прѣдѣлами; церковь во имя Успенія Божіей Матери и храмъ, устроенный во имя преп. Никанора.

Изъ достопримѣчательностей обители заслуживаетъ вниманіе находящаяся въ соборномъ храмѣ къ сѣверу отъ царскихъ вратъ икона Божіей Матери съ младенцемъ Иисусомъ, именуемая «Млекопитательницей»; писана она на кипарисной доскѣ; на ней серебряная позлащенная риза, а внизу серебряная дщица, на которой вычеканена надпись вязью: «Сей святыи образъ написанъ, и риза устроена въ Москвѣ, въ городѣ Тулу во вновь устроенный мужескій монастырь, что въ Щегловѣ. 1859 года 29 дня». Около лика Богоматери на покрывалѣ стразовая звѣзда, въ срединѣ коій стекло краснаго цвѣта; вверху покрывала вѣнецъ, на немъ нижняя обводка гладкая, серебряная, вызолоченная, сверхъ обводки сіяніе также серебряное, вызолоченное, по протяженію сіянія на пяти разныхъ рисункахъ по пяти стеколъ, изъ коихъ по четыре краснаго цвѣта, а въ срединѣ по одному цвѣта бирюзоваго; въ срединѣ вѣнца серебряная чеканной работы корона, осыпана кругомъ стеклами бирюзоваго и краснаго цвѣта; по бокамъ въ коронѣ на срединѣ два стекла краснаго цвѣта; на верху короны рисунокъ чеканной работы и по перѣмъ въ видѣ креста расположены пять стеколъ, изъ коихъ по сторонамъ и наворху по одному стеклу малаго размѣра, краснаго цвѣта, а въ срединѣ и внизу два стекла, размѣромъ большія, бирюзоваго цвѣта; на оплечіяхъ Богоматери по ризѣ двѣ стразовыя звѣзды, въ срединѣ коихъ по одному стеклу бѣлаго цвѣта; ожерелье и нарукавицы осыпаны разноцвѣтными стеклами краснаго и бирюзоваго цвѣта. Около лика Спасителя вѣнецъ серебряный, позлащенный, нижняя обводка гладкая, сверхъ обводки, между сіяніемъ, на пяти рисункахъ чеканной работы, по пяти малыхъ стеколъ, изъ коихъ по четыре краснаго цвѣта и пятое въ срединѣ бирюзоваго цвѣта. Вѣсу въ ризѣ 23 фунта 39 зол.

Кромѣ того, въ Богородичной обители хранятся частицы мощей различныхъ свв. угодниковъ, присланныя въ благословеніе монастырю со св. Аѳонской горы, а именно: часть Животворящаго Древа Креста Господня, часть отъ Камня Гроба Господня и частицы св. мощей угодниковъ Вожіихъ: св. великомученика и цѣлителя Пантелеимона и свв. преподобномучениковъ: Евфимія, Игнатія и Акакія.

При обители имѣю. ся училище для бѣдныхъ дѣтей гражданъ г. Тулы, больница и гостинница для паломниковъ.

Управляетъ монастыремъ архимандритъ.

Бѣлевскій Спасо — Преображенскій монастырь. Этотъ третьеклассный необщезительный мужской монастырь расположенъ въ г. Бѣлевѣ (станція Рязанско-Уральской желѣзной дороги), на высокой горѣ, у подножія которой протекаетъ рѣка Ока.

Трудно опредѣлять, когда былъ основанъ этотъ монастырь; одно несомнѣнно, что основали его князья Бѣлевскіе. Царь Іоаннъ Грозный посѣтилъ эту обитель и обязалъ игумена ея вседневно поминать Бѣлевскихъ князей. Монастырь постоянно развивался и къ настоящему времени достигъ благоустройства,

Въ немъ четыре церкви: во имя Преображенія, Предтеченская, во имя св. Петра, митрополита московскаго, и во имя св. Николая Чудотворца. Въ соборномъ храмѣ хранится древняя икона св. Іоанна Крестителя. Мѣстнотчтимыя иконы—Тихвинская, Всѣхъ скорбящихъ Радость и св. Николая Чудотворца. Монастыремъ управляетъ архимандритъ. Количество иноковъ невелико.

Введенская Жабынская Макарьевская пустынь, близъ Бѣлева. Верстахъ въ пяти отъ города Бѣлева, внизъ по теченію рѣки Оки, на правомъ ея берегу, живописно расположилась Введенская Макарьевская пустынь. Огражденная бѣлою стѣною, съ башенками по угламъ и святыми вратами съ восточной стороны, эта небольшая обитель имѣетъ мирный и какой-то особенно уютный видъ. Купола четырехъ монастырскихъ храмовъ, шпиль невысокой стоящей посреди обители колокольни и зданія братской трапезы, келій и гостинницъ—какъ бы утопаютъ въ зелени фруктоваго съ великолѣпнѣйшей, старинной липовой аллеей, сада,



Храмъ во имя Пресвятой Богородицы „Млекопитательницы“ въ Богородичномъ, что въ Щелковѣ, монастырѣ.

который занимает сѣверную половину монастыря. Множество пушистыхъ лиственницъ, вѣчно-зеленыхъ сосонъ и елей, обильно насажденныхъ повсюду внутри и внѣ монастырской ограды, а также и молодые, вновь разводимые, кедры и туи, — дополняютъ картину, оживляя ее рѣзкимъ контрастомъ темно-зеленой хвои съ свѣтлою листвою другихъ породъ. Обиліе воды, чистой, холодной, прозрачной, какъ кристалль, — прямо поражаетъ въ этой обители. Противъ святыхъ воротъ у Макаріевского собора въ крытой часовенкѣ непрерывно бьетъ фонтанъ; по другую сторону того же собора другой крытый же фонтанъ, съ устроенной около него колодой для водопоя; посреди монастыря у цвѣтника, разбитаго въ видѣ креста, устроена открытая бесѣдка, въ которой также бьетъ вода изъ животворящаго креста, водруженнаго среди круглаго большого резервуара.

Изъ описанія пустыни, составленнаго архимандритомъ Леонидомъ, бывшимъ инокомъ Козельской Оптиной пустыни видно, что Жабынская пустынь основана по жалованной грамотѣ царя Θεодора Иоанновича старцу Онуфрію въ 1585 г. Затѣмъ отъ нашествій Литвы во время междупарствія она подверглась разоренію и «возграждена» священноинкомъ Макаріемъ въ началѣ XVII вѣка. Послѣ обновителя пустыни она уже находилась въ заустѣннѣи, и монахи разбрелись по обителямъ. Въ 1707 году, по указу царя Петра Алексѣевича, монастырь обновился, и назначенный для управления имъ игумень Тихонъ собралъ опять братію и возобновилъ храмы; кромѣ того, съ разрѣшенія митрополита Сарскаго и Подонскаго Иларіона, игумень Тихонъ перенесъ въ Жабынскую пустынь изъ села Озерска, Перемышльскаго уѣзда, Калужской губерніи, чудотворную икону Знаменія Божіей Матери для привлеченія усердствующихъ. Въ 1717 году, по челобитной того же игумена Тихона, разрѣшено открыть недѣльную Ильинскую ярмарку при Жабынской пустыни, но существовала ли она, — неизвѣстно. Въ означенной челобитной пустынь уже именуется «общезительнымъ монастыремъ Введенія въ церковь Пресвятыя Богородицы и преп. Макарія, Бѣловскаго чудотворца». Также и на нѣкоторыхъ того времени жертвованныхъ разными лицами церковныхъ книгахъ находится одинаковое именованіе пустыни Макаріевскою и Введенскою. А за тѣмъ въ челобитной того же игумена Тихона на имя государя отъ 1721 года о надѣленіи Жабынской пустыни землею упоминается, что въ оной подъ спудомъ почиваютъ мощи св. Макарія, строителя пустыни. Въ 1723 году Жабынская пустынь была приписана къ Бѣловскому Спасо-Преображенскому монастырю, а въ слѣдующемъ, 1724 году, поступилъ указъ Св. Синода чрезъ архіепископа Сарскаго и Подонскаго Леонида о полномъ закрытіи ея, уничтоженіи построекъ и передачѣ храмовъ въ вѣдѣніе приходскаго

священника Жабынскаго. Противъ такого рѣшенія архимандритъ Тихонъ (бывшій игуменъ) вошелъ съ прошеніемъ о сохраненіи пустыни, но полнаго удовлетворенія не получилъ. Въ 1727 году Жабынскимъ монахамъ опять позволено было возвратиться изъ Бѣлевскаго монастыря въ свою пустынь, зданія которой были сохранены, но пустынь оставлена приписною къ Бѣлевскому монастырю. Въ 1764 году Жабынская пустынь со-всѣмъ была упразднена; одинъ храмъ, каменный, обращенъ въ приходскую церковь, а другой, деревянный, перевезенъ въ село Потровское, Одоевскаго уѣзда, Тульской губерніи. Черезъ двѣнадцать лѣтъ сгорѣлъ Перемышльскаго уѣзда, Калужской губерніи, Шаровскій мужской же монастырь и, какъ всѣ зданія были деревянныя и сгорѣли до тла, въ Жабынской же пустыни храмъ былъ каменный, то въ 1776 году монашескую изъ сгорѣвшаго Шаровскаго монастыря были переведены въ Жабынь, и Жабынская Введенская Макаріева Пустынь была возстановлена. Съ тѣхъ поръ пустынь эта стала возрождаться.

Въ настоящее время въ обители пять храмовъ: соборный, во имя Введенія во храмъ Пресв. Богородицы, холодный; во имя Знаменія Божіей Матери, теплый, съ придѣломъ на правой сторонѣ во имя 3 святителей; въ храмѣ находится древняя икона Владимірской Божіей Матери, перенесенная изъ Шаровскаго монастыря въ 1776 г.; во имя Рождества св. Іоанна Предтечи, во имя Вознесенія Господня и во имя препод. Макарія, Жабынскаго чудотворца, съ двумя придѣлами: правымъ во имя св. Николая и лѣвымъ во имя св. кн. Александра Невскаго.



Введенская Жабынская Макаріевская пустынь, въ Бѣлевскомъ уѣздѣ.

Въ Макаріевской пустыни имѣется много достойнаго вниманія благочестивыхъ поклонниковъ и любителей древностей. По особенно примѣчательны и чтутся боголѣпнымъ поклоненіемъ слѣдующія святыни: мощи преподобнаго Макарія, возстановителя пустыни, ночивающія подъ спудомъ за правымъ клиросомъ Макаріевскаго собора. Надъ мощами въ настоящее время устроена металлическая высеребряная рака съ иконою угодника Божія на верхней доскѣ; надъ ракою ртзной золоченый балдахинъ со множествомъ лампадъ; балдахинъ красиво задрапированъ фестонами изъ розовой ткани, съ золотою бахромой и кистями. Влпзъ раки стоятъ чудотворная икона Знаменія Б. М., почти 200 лѣтъ назадъ принесенная въ обитель, по благословенію митрополита Иллариона. Она литая;

мѣдная, мѣрою въ 1 вершокъ, вдѣлана въ особый старинный серебряный складень, который въ свою очередь вѣзанъ въ икону съ изображеніемъ ангеловъ Божіихъ, поддерживающихъ складень. На престолѣ Макаріевскаго собора находится старинный «крестъ благословящій съ мощми», обложенный чеканнымъ вызолоченнымъ серебромъ. Пожертвованъ нѣкимъ Томилинымъ, при игуменѣ Тихонѣ, въ 1713 году. Въ немъ частицы мощей: св. апостола Матѳея, святителей Григорія Богослова, Іоанна Златоустаго, Игнатія Богоносна и св. Василя Амафунтскаго; великомуч. Георгія, Дмитрія, Проконія, Θεодора Стратилата и Θεодора Тирона и муч. Сергія и пр. отцовъ Антонія и Θεодосія Печерскихъ. Крестъ сей употребляется при водоосвященіи. На лѣвомъ клиросѣ Знаменскаго храма помѣщается чтимая икона Божіей Матери Владимірскія, принесенная въ 1776 году иноками Шаровкина монастыря. Икона прекраснаго древняго византійскаго письма, мѣрою въ 5 вершковъ, украшена сребропозлащеною ризою съ жемчугами, въ день празднованія приносится въ Макаріевскій соборъ. Въ алтарѣ сего же храма замѣчательна старинная запрестольная икона Б. М. именуемая: «Блаженное Чрево», которая носится во всѣхъ крестныхъ ходахъ.

За правымъ клиросомъ Введенскаго собора помѣщена икона Б. М. Корсунская прекрасной живописи въ драгоценной серебряной ризѣ, тонкой работы.

Въ алтарѣ Вознесенскаго храма достойна особеннаго вниманія старинная, громаднхъ размѣровъ, плащаница, писанная на полотнѣ, а въ часовнѣ на св. колодцѣ—чтимая икона Б. М. Казанская и святителя Николая, большихъ размѣровъ, весьма стариннаго письма (XVII столѣтія).

При пустыни имѣется гостинница.

Управляетъ обителью архимандритъ.

Іоанно-Предтечевъ монастырь, нынѣ Архіерейскій домъ, въ Тулѣ. Обитель во имя Іоанна Предтечи находится въ самомъ городѣ Тулѣ. Основана она была въ 1552 году. При учрежденіи штатовъ (1764 г.) монастырь былъ отнесенъ къ третьему классу, а въ 1799 году упраздненъ и обращенъ въ архіерейскій домъ тульскихъ архипастырей.

Храмъ одинъ, въ честь Шохвалы Богородицы.

Свято-Духовъ монастырь, въ Новосильскомъ уѣздѣ. Свято-Духовъ монастырь находится въ 4 верстахъ отъ гор. Новосыля, при с. Задугинѣ, недалеко отъ рѣки Зуши. Когда основанъ монастырь,—неизвѣстно, но въ началѣ XVII вѣка онъ уже существовалъ. По нѣкоторымъ документамъ видно, что онъ считался загороднымъ домомъ пресвященныхъ Крутицкой епархіи. При учрежденіи монастырскихъ штатовъ эта обитель была упразднена, но вскорѣ, по просьбѣ жителей, снова возстановлена въ 1764 году.

Храмъ одинъ, во имя Сошествія Св. Духа. Въ немъ находится древняя мѣстничная икона св. Николая Чудотворца.

Управляетъ обителью архимандритъ.

Женскія обители.

Богородице-Владимірская пустынь, въ Крапивенскомъ уѣздѣ. Эта обитель возникла очень недавно, — въ 1894 г. Основана она съ разрѣшенія Св. Синода вдовой Еленой Андреевной Голиковой, которая послѣ принятія постриженія и была утверждена начальницей юпой обители. Первоначально обитель была общиной и только съ 1905 году обращена въ пустынь.

Храмовъ два: деревянный домовый, въ честь Воздвиженья Креста Господня, и каменный, въ честь Рождества Богородицы. Теперь начать постройкой третій храмъ надъ свв. вратами.

При обители имѣются второклассная церковно-приходская женская школа и гостинница для паломниковъ.

Крестовоздвиженскій монастырь, въ Бѣлевѣ. Этотъ монастырь находится въ городѣ Бѣлевѣ, почти рядомъ съ мужскимъ Спасо-Преображенскимъ монастыремъ. Расположенъ онъ на косогорѣ, близъ рѣки Оки. Основаніе его относится къ 1625 году. По просьбѣ нѣкоей старицы Марыи Палицыной, ей разрѣшено было устроить обитель съ храмомъ въ честь Воздвиженья Креста Господня. Въ XVII в. государи московскіе очень благоволили къ новой обители, но съ теченіемъ времени она пришла въ упадокъ, въ 1764 г. совершенно была упразднена. Дальнѣйшая исторія монастыря говоритъ, что спустя нѣсколько лѣтъ онъ былъ, по указу Св. Синода отъ 1768 года, возстановленъ, въ 1801 году истребленъ страшнымъ пожаромъ, но потомъ снова отстроился и теперь достигъ процвѣтанія какъ внѣшняго, такъ и духовнаго.

Храмъ въ этой обители одинъ въ честь Воздвиженья Креста Господня, но придѣловъ въ немъ три. Въ главномъ храмѣ находится мѣстничная икона Б. М. Троеручицы.

Къ числу достопримѣчательностей обители относится: Евангеліе печати 1689 года, въ серебряномъ окладѣ, серебropозлащенный потиръ и дискось 1713 г., серебряный крестъ съ мощами, кіотцы съ мощами, другой крестъ, рѣзной, кипарисный, съ мощами. Въ библиотекѣ замѣчательны книги, относящіяся къ XVII и XVIII столѣтіямъ. Изъ нихъ надо указать на Евангеліе 1688 года, Апостолъ XVII в., Минея мѣсячныя 1689 года, Общая Минея, Октоихъ, 2 части и Евангеліе учительное, печати XVII стол., Трубы словесъ, 1674 г., соч. Лазаря Барановича, архіепископа черниговскаго, и нѣкоторыя другія.

При обители имѣются больница и гостинница. Кроме того, монастырю принадлежатъ двѣ часовни, находящіяся въ Бѣлевѣ: Никольская, построенная въ XVIII в., и Боголюбской Вожіей Матери, построенная въ 1839 г., въ которой находится древняя икона Боголюбской Вожіей Матери, весьма почитаемая гражданами г. Бѣлева.

12 іюля въ обители совершается крестный ходъ въ честь древней иконы Бож. Матери Троруچیцы, а 18 іюня - въ честь Боголюб. Вож. Матери изъ монастыря въ часовню.

Управляетъ монастыремъ игуменія.

Никитскій монастырь, въ Каширѣ. Каширскій Никитскій общежительный монастырь находится въ 2 верстахъ отъ станціи Кашира, Павелецкой жел. дороги. Исторія обители такова. Въ 1846 г. при Никитскомъ кладбищенскомъ храмѣ была устроена богадѣльня, которая въ 1826 году была переименована въ женскую общину, а въ 1884 г. сдѣлана общежительнымъ монастыремъ.

Храмовъ въ немъ три, и всѣ они каменные: во имя св. великомученика Никиты, соборный, въ честь Преображенія Господня, и подъ колокольней во имя того же событія.

Въ обители хранится древняя мѣстнотимая икона св. Никиты. Крестные ходы бывають 8 и 20 іюля изъ города въ обитель. При монастырѣ имѣются церковно-приходская школа, иконописная мастерская, больница, богадѣльня для сестеръ и гостинница для паломниковъ.

Управляетъ монастыремъ игуменія.

Предтеченскій скитъ при Никитскомъ монастырѣ. Скитъ отстоитъ отъ обители на 7 верстѣ, за р. Окой, въ мѣстности «Киревская пустыль», Хотунской волости, Серпуховскаго уѣзда, Московской губерніи.

Въ скиту одинъ храмъ во имя св. Іоанна Предтечи. При немъ имѣются церковно-приходская школа и монастырская пасѣка.

Спасо-Казанская община, въ Алексинскомъ уѣздѣ. Эта община, расположенная близъ небольшого сельца Дворянинова, учреждена въ имѣніи потомственной дворянки Надежды Давыдовой, согласно опредѣленію Св. Синода отъ 18 марта 1904 года.

При общинѣ имѣются домовый храмъ и школа грамоты для дѣвочекъ.

Успенско-Иверскій монастырь, въ Веневскомъ уѣздѣ. Эта нештатная общежительная обитель находится при сельцѣ Борщевѣ, въ 12 верстахъ отъ своего уѣзднаго города и въ 17—отъ станціи Сызрано-Вязомской жел. дор. Оболенское.

Первоначально здѣсь существовала женская община, основанная мѣстной помѣщицей Елизаветой Павловной Хрипнивой въ 1855 году. Община была въ зависимости отъ Серпуховскаго Владычняго-монастыря

до 1892 года, когда она стала самостоятельной под именем Борщовской Крестовоздвиженской. Постепенно благосостояніе ея росло, число насельницъ увеличивалось, и вотъ, въ 1898 году, по указу Св. Синода отъ 25 марта, она была преобразована въ монастырь.

Въ настоящее время въ обители два храма: первый заложенъ въ честь Воздвиженія Креста Господня, а второй посвященъ Иверской иконѣ Божіей Матери. Въ послѣдней церкви, кромѣ того, есть три прѣдѣла: во имя св. Феодосія Черниговскаго, во имя св. Пантелеймона и въ честь иконы Божіей Матери «Скоропослушницы».

При монастырѣ существуетъ школа грамоты. Управление игуменское.

Успенскій монастырь, въ Тулѣ. Въ самомъ городѣ Тулѣ, на берегу небольшой рѣчки Тулицы, стройно высятся храмы и колокольни древней Успенской обители. Основана она по указу царя Феодора Иоанновича въ 1587 году тульскимъ «писцомъ» Иваномъ Алексѣевичемъ Жеребцовымъ и дьякомъ Мѣшаевымъ. Тогда же подъ монастырь было отведено и мѣсто, такъ называемое «Старое Городище».

Исторія обители бѣдна событіями. Можно указать лишь на то, что въ нее въ 1725 году были приведены инокини изъ Успенскаго Коломенскаго монастыря. Въ настоящее время она не отличается ни богатствомъ, ни особеннымъ благоустройствомъ, почему въ 1764 году и была зачислена въ 3 классъ.

Управляетъ ею игуменія. Число насельницъ, впрочемъ, довольно значительно: монахинь 40 и послушницъ—352.

У ф и м е к а я г у б е р н і я .

Обителей мужскихъ 6, женскихъ 7.

Мужскія обители.

Алексѣевскій монастырь, въ Стерлитамакскомъ уѣздѣ.

Эта общежительная обитель, расположенная близъ начала двухъ рѣкъ — Толчеи и Карашама, — возникла весьма недавно, въ 1904 году, по опредѣленію Св. Синода отъ 17 февраля. Мѣсто для обители было пожертвовано крестьянами деревни Ново-Григорьевской Федотомъ и Тимоѣемъ Кожаевыми, предоставившими на это богоугодное дѣло 150 десятинъ земли, а также крестьянскимъ обществомъ деревни Борисовки, прибавившимъ съ своей стороны еще 77 десятинъ.

Храмъ въ монастырѣ одинъ, во имя св. Алексія, челоуѣка Божія.

Богородицкій Одигитріевскій Чувашскій монастырь, въ Белебеевскомъ уѣздѣ. Обитель основана всего лишь въ 1901 году,

по опредѣленію Св. Синода отъ 24 января. Расположена она близъ деревни Бугабашъ, въ имѣніи доктора Филиппа Стельмаховича.

Управляетъ ею игуменъ.

Владимірскій монастырь, въ Бирскомъ уѣздѣ. Расположенъ онъ въ дачѣ Больше-Сакинской, близъ деревень Старо-Угузевой и Крѣишъ, почему называется еще иногда «Крѣишинскимъ». Основана обитель въ 1900 году сначала въ видѣ общины, а потомъ была переименована въ монастырь, согласно опредѣленію Св. Синода отъ 4 марта 1904 года.

Въ обители имѣется домовая церковь въ честь Владимірской иконы Божіей Матери, а съ 1903 года строится храмъ каменный, въ честь иконы Богородицы «Взысканіе погибшихъ». Въ этомъ же году въ обитель пожертвованъ Л. В. Жуковой серебropозлащенный крестъ, въ которомъ вложены слѣдующія святыни: 1) Часть Ризы Господней, омоченной Кровію Его; 2) часть Древа Креста Господня; 3) часть камня Гроба Господня; 4) часть омофора св. Николая Чудотворца; 5) частицы свв. мощей пр. Антонія пещерскаго; 6) преп. Θεодосія пещерскаго; 7) преп. Іоанна многострадальнаго; 8) св. великомуч. Варвары; 9) св. муч. Петра, младенца Виелеемскаго; 10) св. великомуч. Георгія Побѣдоносца; 11) св. Іоанна Воина; 12) св. Тихона Задонскаго; 13) свят. Митрофанія Воронежскаго; 14) св. Максима Исповѣдника; 15) св. Николая Чудотворца; 16) свят. Спиридона Тримифунтскаго; 17) свят. Θεодосія Черниговскаго и 18) св. прав. Елизаветы.

Управляетъ обителью игуменъ.

Воскресенскій единовѣрческій монастырь, въ Златоустовскомъ уѣздѣ. Обитель находится въ 58 верстахъ отъ города Златоуста, близъ Кусинскаго завода, при рѣчкѣ Уструмѣ. По Самаро-Златоустовской жел. дорогѣ есть платформа «Кусинская», отъ которой до монастыря 15 верстъ.

Основаніе обители совершилось при такихъ обстоятельствахъ. Нѣкто Василій Гордѣевъ, раскольникъ, перешедшій затѣмъ въ св. православіе, постригся и возымѣлъ желаніе устроить въ этой мѣстности монастырь для противодѣйствія царившему здѣсь расколу. Для этой цѣли казною было отведено 110 десятинъ земли, и въ 1849 году обитель была устроена.

Управляетъ ею архимандритъ.

Камско-Березовскій Богородицкій черемисскій миссіонерскій монастырь, въ Бирскомъ уѣздѣ. Обитель эта находится на лѣвомъ берегу Камы, вблизи села Николо-Березовскаго, недалеко отъ города Сарапула. Она расположена невдалекѣ отъ Камы, по прямому направленію не болѣе одной версты. Во время разлива рѣкъ монастырь представляетъ живописную картину. Въ особенности

хорошъ видъ съ противоположнаго монастырю берега Камы; обитель, находящаяся на луговой сторонѣ и окруженная отовсюду водами, видна какъ бы стоящею на островѣ. Скромныя зданія ея рѣзко выдѣляются изъ массы темныхъ водъ. Въ это время взгляды, брошенные наблюдателемъ съ противоположной стороны, навѣвастъ на душу сладостногрустныя чувствованія...

Первоначально монастырь былъ основанъ (19 декабря 1900 г.) въ качествѣ Николаевского подворья Успенскаго Уфимскаго монастыря; но уже 18 февраля, 1901 года, онъ переименованъ въ монастырь.

Храмъ одинъ, деревянный, во второмъ этажѣ братскаго корпуса, въ честь Казанской иконы Божіей Матери. Въ этомъ храмѣ хранится копія съ чудотворной иконы св. Николая Чудотворца, находящейся въ селѣ Николо-Березовкѣ.

При обители существуетъ Камско-Березовская двухклассная мисіонерская церковно-приходская школа для приготовления учителей изъ черемисъ въ черемисскія школы грамоты и есть гостинница для паломниковъ.

Управляетъ обителью игумень.

Успенскій монастырь, въ Уфимскомъ уѣздѣ. Успенскій монастырь находится въ двухъ верстахъ отъ Уфы, на высокой горѣ, при слияніи рѣкъ Бѣлой и Уфимки.

Когда именно, въ какое время основалась эта обитель,—точно указать нельзя, но уже въ самомъ началѣ XVII столѣтія она существовала.



Новый храмъ и колокольня въ К.-Березовскомъ черемисскомъ монастырѣ.

18 февраля, 1901 года, онъ



Камско-Березовскій черемисскій монастырь, въ Бирскомъ уѣздѣ.

Исторія монастыря чревата различными перемѣнами. Такъ въ 1764 г., при учрежденіи штатовъ, онъ былъ упраздненъ, вновь учрежденъ, по указу Св. Синода, въ 1799 году, въ 1880 г. причисленъ къ уфимскому архіерейскому дому и только съ 1893 года сталъ самостоятельнымъ.

Любопытно отмѣтить, что съ 1804 года по 1810 настоя-

телемъ этой обители былъ Филаретъ, впоследствии знаменитый митрополитъ московскій.

Храмовъ въ монастырѣ два, и оба каменные: въ честь Успенія Божіей Матери и во имя св. Николая Чудотворца. Въ 9-ую пятницу послѣ Пасхи совершается празднованіе св. Параскевѣ съ крестнымъ ходомъ вокругъ обители.

При монастырѣ имѣется гостинница для богомольцевъ.

Управляетъ архимандритъ.

Женскія обители.

Бирскій Троицкій монастырь, въ Белебеевскомъ уѣздѣ.

Эта нештатная общежительная обитель расположена близъ пристани Бирскъ на р. Бѣлой. Первоначально она возникла въ видѣ общины, основанной монахиней Виталіей (въ мѣрѣ Акулина Самойлова) и помѣщавшейся въ двухъ домахъ, пожертвованныхъ купеческимъ сыномъ Тихономъ Ромаднинымъ. Въ 1864 году община была официально признана и приписана къ Бирскому Троицкому собору; въ 1874 году она была переведена за городъ и передана въ вѣдѣніе кладбищенской церкви, а 5 августа 1878 года по Высочайшему повелѣнію переименована въ монастырь.

Храмъ въ обители одинъ, во имя Св. Троицы. При монастырѣ имѣется школа.

Управленіе игуменское.

Благовѣщенскій монастырь, въ Уфѣ. Монастырь находится въ самомъ городѣ Уфѣ, вдоль набережной р. Бѣлой, по Большой Усольской улицѣ. Вначалѣ онъ былъ основанъ въ с. Бетькахъ, Мензелинскаго уѣзда, въ видѣ общины, въ 1826 году, въ 1832 году община эта была переведена въ Уфу, а въ 1838 году была переименована въ монастырь.

Храмовъ въ обители три: во имя св. Александра Невскаго, въ честь Благовѣщенія, соборный, и въ честь Иверской иконы Божіей Матери.

Изъ достопримѣчательностей слѣдуетъ отмѣтить весьма древній сребропозлащенный крестъ, замѣчательной чеканной работы, съ частями св. мощей, а также Евангеліе нечати 1763 года.

При монастырѣ имѣются школа и мастерскія бѣлошвейныхъ и золотошвейныхъ работъ.

Управляетъ игуменія.

Георгіевскій монастырь, въ Бирскомъ уѣздѣ. Георгіевскій общежительный монастырь находится близъ села Усы-Степановки. Учреждена эта обитель, по опредѣленію Св. Синода въ 1902 г., въ видѣ

женской общины, которая вскорѣ (6 января 1905 г.) обращена была въ монастырь.

Храмъ одинъ, во имя св. благовѣрнаго князя Георгія.

Ильинскій монастырь, въ Мензелинскѣ. Этотъ нештатный общежительный монастырь въ честь св. пророка Іліи расположенъ въ самомъ городѣ Мензелинскѣ.

Основаніе ему было положено приглашенными протоіереемъ Шильновымъ вдовами и сиротами, поселившимися у кладбищенской церкви прор. Іліи около 1840 г.; образовавшаяся такимъ образомъ община была принята въ 1855 г. подъ покровительство духовнаго и гражданскаго начальства, а въ 1860 г. обращена въ монастырь.

Храмовъ въ обители три: во имя прор. Іліи, въ честь Вознесенія Господня и во имя св. Николая Чудотворца.

Проѣздъ въ монастырь по р. Камѣ до пристани «Пьяный Боръ», въ 17 верстахъ отъ обители.

При монастырѣ существуетъ церковно-приходская школа, и есть гостиница для паломниковъ.

Управляетъ обителью настоятельница-игуменія.

Михайло-Архангельскій монастырь, въ Уфимскомъ уѣздѣ.

Михайло-Архангельскій общежительный монастырь расположенъ при деревнѣ Ново-Алексаидровкѣ.

Учрежденъ этотъ монастырь, по опредѣленію Святѣйшаго Синода отъ 27 февраля 1901 года, въ пожертвованномъ уфимской мѣщанкой Екатериной Александровой имѣніи сначала въ видѣ женской общины, которая 1904 г. была обращена въ монастырь.

Храмъ одинъ, домовый. При общинѣ имѣется школа и живописная мастерская.

Управляетъ монастыремъ игуменія.

Покровскій монастырь, въ Стерлитамакскомъ уѣздѣ.

Этотъ нештатный общежительный монастырь расположенъ при с. Прасковинѣ, въ 2 верстахъ отъ почтоваго отдѣленія Дѣдово и въ 100 верст. отъ станціи Самаро-Златоустовской жел. дороги Аксеново.

Возникла обитель въ 1893 г. въ видѣ общины, а въ 1898 г. она была обращена, по опредѣленію Св. Синода, въ монастырь.

Храмъ одинъ, деревянный, во имя св. Николая Чудотворца. Предположена къ постройкѣ еще одна церковь во имя Покрова Богородицы.

Сергіевская община, въ Белебеевскомъ уѣздѣ. Община

расположена при селѣ Крыктиратѣ. Основана она по опредѣленію Св. Синода отъ 14 января 1906 года на пожертвованной крестьяниномъ Кирилловымъ землѣ. При селѣ Каменскѣ есть отдѣленіе Сергіевской общины.

Ярославская губернія.

Обителей мужскихъ 15, женскихъ 11.

Мужскія обители.

Адриановъ монастырь, въ Пошехонскомъ уѣздѣ. Эта необщежительная обитель была основана преп. Адрианомъ, который пришель въ 1540 году въ глухія дебри Пошехонья вмѣстѣ съ другимъ подвижникомъ — старцемъ Леонидомъ — и три года прожилъ здѣсь въ непрестанной молитвѣ, богомыслии и постѣ. Вознамѣрившись устроить обитель на мѣстѣ своего пустыннаго уединенія, оба подвижника отпра- вились въ Москву къ тогдашнему митрополиту Макарію, который принялъ живое участіе въ задуманномъ ими святомъ дѣлѣ. Въ 1543 году монастырь былъ устроенъ.

Много бѣдствій перенесла новоустроенная обитель... Особенно пострадала она во время одного разбойнаго нападенія, когда былъ убитъ злодѣями и самъ преподобный основатель ея Адрианъ. Тѣло его было увезено за 30 верстъ отъ монастыря и зарыто въ глухомъ мѣстѣ, которое одинъ благочестивый крестьянинъ отличилъ тѣмъ, что насадилъ на немъ рябину. Спустя 70 лѣтъ, при игуменѣ Порфиріи, были обрѣтены нетлѣнныя мощи святаго угодника и торжественно перенесены въ оправившуюся тѣмъ временемъ отъ погрома обитель, гдѣ онѣ почиваютъ и до настоящаго времени, составляя главную святыню монастыря.

Нынѣ въ монастырѣ два храма: соборъ Успенія, съ придѣлами Николая Чудотворца и св. Адриана, и зимній Богоявленскій храмъ, съ придѣломъ въ честь Рождества Пр. Богородицы. Кромѣ св. мощей, есть

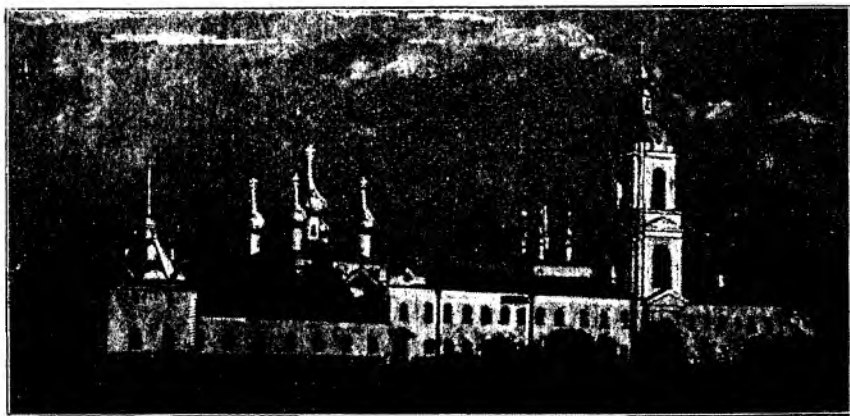

Адриановъ монастырь, въ Пошехонскомъ уѣздѣ.

много святынь и древностей, какъ, напримѣръ, ковчежець и крестъ съ 19 частицами мощей свв. угодниковъ Божіихъ, вериги и игуменскій посохъ преп. Адріана, древняя икона съ его изображеніемъ, написанная въ XVI столѣтіи, колодезь, имъ вырытый, съ цѣлебной водою и много другихъ.

Обитель расположена на берегу рѣки Вотхи, въ 5 верстахъ отъ гор. Пошехонья. Ближайшая жел. ст. — Рыбинскъ, въ 60 верст. отъ обители, а лѣтомъ по Шексѣ — пароходная пристань Вольское въ 25 верстахъ. Для паломниковъ есть гостиница и странно-примный домъ.



Алексѣевскій монастырь, въ Угличѣ.

Управляетъ монастыремъ игумень.

Алексѣевскій монастырь, въ Угличѣ. Алексѣевскій монастырь находится въ самомъ гор. Угличѣ, близъ ручья Каменнаго. Ближайшая станція — Волжская, Вологос-Рыбинской желѣзной дороги, въ 48 верстахъ отъ обители.

Основана эта обитель въ 1871 году инокомъ Адріаномъ по желанію московскаго митрополита Алексѣя, который, заѣхавъ при объѣздѣ своей епархіи въ Угличъ, такъ былъ очарованъ этой мѣстностью, что по преданію сказалъ:

«Да будетъ здѣсь обитель Успенія Божіей Матери!»

Вернувшись въ Москву святитель испросилъ соизволенія великаго князя Димитрія Іоанновича на постройку монастыря, и боголюбивый князь охотно далъ свое согласіе на это святое дѣло.

Съ 1439 г., когда были обрѣтены св. мощи митрополита Алексѣя, монастырь былъ переименованъ въ Алексѣевскій.

За время своего существованія обитель много перенесла различныхъ бѣдствій, въ 1609 годуу была совершенно разрушена поляками, но, по милости Божіей, каждый разъ исправлялась и теперь имѣетъ цвѣтущій видъ.

Въ настоящее время храмовъ въ монастырѣ три: Предтеченскій, съ придѣломъ во имя св. Θεодора Стратилата, Успенскій и во имя св. Алексія митрополита. Для паломниковъ внѣ ограды имѣется гостиница.

Управляетъ монастыремъ архимандритъ.

Архіерейскій домъ, бывшій Спасо-Преображенскій монастырь, въ Ярославлѣ. При въѣздѣ съ Московской дороги въ Ярославль, на лѣвомъ берегу Которости, взорамъ паломника представляются нѣсколько церквей съ колокольнею, увѣнчанныхъ каменною зубчатою стѣною съ башнями. Эта совокупность зданій представляетъ прежде бывшій Спасо-Преображенскій монастырь, нынѣ архіерейскій домъ.

Въ 1788 году архіерейская каедрa владыкъ ярославскихъ, дотолѣ жившихъ въ Ростовѣ, перенесена въ г. Ярославль и для жительства іерарховъ, по Высочайшему повелѣнію, былъ назначенъ Спасо-Преображенскій монастырь, и тѣмъ прекратилось самостоятельное его существованіе, какъ независимаго монастыря. Теперь однѣ только стѣны, окружающія архіерейскій домъ, съ немногими церковными зданіями напоминаютъ имя этой славной, нѣкогда процвѣтавшей обители, свидѣтельница столькокихъ событий.

Основателемъ Спасо-Преображенскаго монастыря былъ великій князь Константинъ Всеволодовичъ прозванный Мудрымъ. Въ лѣтописи Никонской подъ 1216 г. повѣствуется: «Кн. Константинъ заложилъ въ Ярославлѣ каменную церковь, и монастырь святого Преображенія, а въ 1218 г. построилъ другую церковь въ память входа Господа нашего Іисуса Христа во Іерусалимъ». Но Преображенская церковь не была имъ докончена, и достроилъ ее уже послѣ его кончины сынъ его, первый ярославскій удѣльный князь Всеволодъ, въ 1224 г., а освящена она была 6-го августа ростовскимъ митрополитомъ Кирилломъ.

За время своего существованія Спасо-Преображенская обитель пережила много разнообразныхъ перемѣнъ, но благодаря неизмѣнному благоволенію къ ней правителей русской земли, всегда выходила побѣдительною изъ всѣхъ испытаній.

Въ настоящее время храмовъ въ ней пять: 1) соборный, въ честь Преображенія Господня; 2) во имя свв. кн. Θεодора, Давида и Константина, ярославскихъ чудотворцевъ; 3) въ честь Печерской иконы Божіей Матери съ придѣломъ во имя преп. Нила Столбенскаго; 4) въ честь Воскресенія Христова и 5) въ честь Входа Господня въ Іерусалимъ. Мощи свв. кн. ярославскихъ покоятся въ храмѣ ихъ имени. 19 сентября 1899 года торжественно праздновалось 600-лѣтіе со дня кончины св. князя Θεодора.

Въ ризницѣ Спасскаго монастыря, нынѣ архіерейскаго дома, сохраняются драгоценныя облаченія и другія принадлежности архіерейскаго служенія, принадлежавшія нѣкогда ростовской митрополіи, древнія сокровища монастыря и обширная коллекція старопечатныхъ книгъ, рукописей и образцовъ древней славяно-русской иконописи. Здѣсь, между прочимъ, хранится посохъ скинной финифти по золоченому серебру, принадлежавшій

св. Димитрію, митрополиту ростовскому. Здѣсь же найденъ былъ и единственный рукописный списокъ «Слова о полку Игоревѣ». Напротивъ Спасскаго монастыря скончался, какъ извѣстно, на стругѣ знаменитый патріархъ Никонъ по дорогѣ изъ ссылки въ Москву.

Аванасьевскій монастырь, въ Ярославѣ. Эта обитель находится въ самомъ городѣ, на соборной площади, противъ памятника основателю Юридическаго Лицея Демидову.

Основанъ былъ монастырь въ XVI вѣкѣ. Въ 1658 году обитель сгорѣла до-тла, но скоро была возстановлена. Въ 1764 году оставлена за штатомъ, а въ 1858 году снова возстановлена и отнесена къ третьему классу.

Въ обители двѣ церкви: 1) въ честь патріарховъ Александрійскихъ св. Афанасія и Кирилла и 2) придѣльная къ ней во имя св. Алексія, митрополита московскаго, съ каменной колокольной. Монастырь окруженъ каменной оградой съ двумя башнями. Въ одной изъ нихъ съ наружной стороны помѣщается часовня въ память явленія образа Спасителя. Въ другой башнѣ — свв. врата. Въ монастыря, при Власьевской башнѣ, находится приписанная церковь во имя древней чудотворной иконы Знаменія Божіей Матери; икона эта привлекаетъ массу богомольцевъ.

Управляетъ монастыремъ викарный епископъ угличскій. По количеству братіи обитель незначительна.

Богоявленскій Аврааміевъ монастырь, въ Ростовскомъ уѣздѣ. Этотъ необщезитительный монастырь расположенъ въ одной верстѣ отъ г. Ростова, въ сторону отъ Московско-Ярославскаго шоссе, на берегу озера Неро, недалеко отъ фабрики Ростовской Кекинской мануфактуры.

Основана обитель преподобнымъ Аврааміемъ, просвѣтителемъ Ростовской области. Время основанія съ точностью опредѣлить нельзя, но предполагаютъ, что основанъ монастырь въ концѣ XI вѣка.

За время своего долгодѣтняго существованія обитель претерпѣла много бѣдствій, но особенно сильно пострадала она отъ нашествія Батые и въ Смутное время отъ поляковъ и разбойничьихъ шаекъ.

Въ 1764 году монастырь былъ отнесенъ ко 2-му классу. Въ 1818 онъ удостоился посѣщенія императрицы Маріи Феодоровны, а въ 1823—императора Александра Павловича. Въ 1862 году въ обители происходило торжество переложенія мощей св. Авраамія въ новую раку.

Храмовъ въ монастырѣ три: 1) соборный, въ честь Богоявленія Господня, съ двумя придѣлами; 2) теплый Введенскій и 3) надъ свв. воротами—во имя св. Николая Чудотворца. На сѣверной сторонѣ Аврааміевскаго придѣла въ соборномъ храмѣ открыто почиваютъ въ серебряной ракѣ мощи преподобнаго Авраамія, память котораго чтится 29 октября, обрѣтенныя при вел. кн. Всеволодѣ III; около мощей ле-

жить архимандритская шапка преподобнаго, а въ сѣверо-восточномъ углу арки вдѣланъ въ стѣну въ особомъ кюфтѣ мѣдный шестиконечный крестъ съ жезла преп. Авраамія. Противъ алтаря соборнаго храма находится каменная часовня, построенная въ концѣ XVIII вѣка купцомъ Никитою Хлѣбниковымъ надъ погребенными здѣсь подвижниками благочестія: Стахиємъ, или Аванасиємъ, юродивымъ и Пименомъ затворникомъ, жившими въ обители въ XVII вѣкѣ.

Въ монастырѣ со временъ Іоанна Грознаго хранятся три иконы, называемыя «Корсунскими»: Спаса на убрусуѣ, Успенія Богоматери и Одигитрии. Крестныхъ ходовъ бываетъ ежегодно два: въ первое воскресенье Петровскаго поста и 29 октября.

Управляетъ обителью архимандритъ.



Срѣтская церковь въ Борисоглѣбскомъ монастырѣ.

Борисоглѣбскій монастырь, въ Ростовскомъ уѣздѣ. Эта обитель, расположенная въ 17 верстахъ отъ Ростова, на горѣ, близъ р. Устья, была основана въ 1363 году старцами Θεодоромъ и Павломъ, по благословенію преп. Сергія Радонежскаго.

Храмовъ въ ней пять, изъ которыхъ древнѣйшій соборный заложенъ въ честь свв. Бориса и Глѣба. Въ немъ почиваютъ мощи преп. Иринарха затворника, скончавшагося въ 1613 г. Память его мѣстно чтится 13 января. Кромѣ того, тутъ же похоронены основатели монастыря -- преп. отцы Θεодоръ и Павелъ. Въ храмѣ обращаютъ вниманіе вериги, цѣпи и кресты, въ которыхъ подвизался преп. Иринархъ. Здѣсь же подвизался и юродивый Алексѣй Степановичъ, котораго память народъ и доселѣ чтить и совершаетъ панихиды на его могилѣ.

При обители есть школа и иконописная мастерская. Управляетъ архимандритъ.

Бѣлогостицкій Георгіевскій монастырь, въ Ростовскомъ уѣздѣ. Монастырь находится на лѣвомъ берегу р. Вексы, въ 8 верстахъ отъ Ростова и отъ станціи Московско-Ярославско-Архангельской жел. дороги того же имени. Основана обитель въ XV вѣкѣ архіепископомъ ростовскимъ Григоріємъ.

Въ настоящее время храмовъ въ монастырѣ четыре, всѣ они каменные: 1) Благовѣщенскій и 2) во имя архистратига Михаила, — оба

холодные и устроены митрополитомъ ростовскимъ Іоною на средства князя Михаила Темкина въ 1657 и 1658 годахъ; 3) въ честь Казанской иконы Б. М. и 4) во имя преп. Ефрема Сярина—оба теплые.

Въ Благовѣщенскомъ храмѣ находится древняя чудотворная икона Казанской Божіей Матери, съ которой 8 іюля бываетъ крестный ходъ вокругъ обители.

При монастырѣ есть церковно-приходская школа.

Управленіе—игуменское.

Николо-Улейминскій монастырь, въ Угличскомъ уѣздѣ.

Николо-Улейминскій монастырь расположенъ въ 10 верстахъ отъ гор. Углича, по дорогѣ въ Ростовъ, у слиянія рѣч. Улеймы и Воржехоти. Лѣтомъ въ Угличъ можно попасть по Волгѣ, а оттуда на лошадяхъ въ обитель. Въ XV вѣкѣ сюда пришелъ нѣкій инокъ съ иконой св. Николая и поселился здѣсь, выстроивъ клію и часовенку. По предположенію, этотъ инокъ былъ ученикъ преп. Паисія Варлаамъ. Къ нему скоро собралась братія, и они выстроили церковь. Такъ возникла Николо-Улейминская обитель.

Въ настоящее время храмовъ въ ней три: Никольскій, Введенскій и Троицкій. Въ послѣднемъ хранится чудотворный образъ св. Николая съ частицею св. мощей этого угодника, принесенный Петромъ I изъ города Бари.

Управляетъ обителью игуменъ.

Петровскій «на Полѣ» монастырь, близъ Ростова. Расположенный на берегу озера Норо, въ 3 верстахъ отъ Ростова, этотъ монастырь основанъ епископомъ ростовскимъ Игнатіемъ на мѣстѣ, гдѣ преп. Петру, царевичу ордынскому, принявшему христіанство, явились во снѣ апостолы Петръ и Павелъ и велѣли ему построить церковь.

Царевичъ исполнилъ при содѣйствіи епископа Игнатія повелѣніе, выстроилъ церковь, а скоро здѣсь возникла и обитель, въ которой преп. Петръ принялъ постриженіе и подвизался до самой праведной кончины своей въ 1200 г. Мощи его хранятся въ соборномъ храмѣ подъ сцудомъ. Близъ гробницы находится замѣчательная икона св. царевича, весьма древней работы.

Кромѣ Петропавловскаго собора, въ обители еще есть другая церковь, въ честь Похвалы Пресв. Богородицы.

Въ монастырѣ хранятся мѣстнотимыя иконы Смоленской Божіей Матери, св. Николая и св. Димитрія Солунскаго.

Празднованіе преп. Петру совершается 30 іюня.

Управляетъ обителью игуменъ.

Петровскій монастырь, въ Угличскомъ уѣздѣ. Эта обитель находится въ 2 верстахъ отъ Углича, на берегу р. Волги, и



Петровский Паисіевъ монастырь, въ Угличѣ.

основана въ 1460 г. родственникомъ преп. Макарія Калязинскаго преп. Паисіемъ.

Храмъ одинъ, въ честь Покрова Богородицы, и замѣчательнѣе тѣмъ, что алтарь его обращенъ не на востокъ,

а на югъ. Въ храмъ подъ спудомъ покоятся честныя мощи основателя монастыря. Управляетъ обителью архимандритъ.

Спасо-Геннадіевъ монастырь, въ Любимскомъ уѣздѣ.

Спасо-Геннадіевъ монастырь находится въ 26 верстахъ отъ г. Любима, при озерѣ Сурскомъ, недалеко отъ границы Костромскаго уѣзда. Монастырь основанъ въ 1505 году ученикомъ пр. Корнилія Комельскаго, препод. Геннадіемъ, Костромскимъ и Любимоградскимъ чудотворцемъ.

Въ настоящее время храмовъ въ обители три: 1) въ честь Преображенія Господня; 2) въ честь Благовѣщенія Пресвятой Богородицы и 3) во имя преп. Сергія Радонскаго. Мощи преп. Геннадія, обрѣтенныя 19 августа 1644 г., покоятся подъ спудомъ въ соборномъ Преображенскомъ храмѣ. 6-го августа въ обители совершается крестный ходъ.

При монастырѣ есть школа грамоты. Управляетъ игумень.

Спасо-Яковлевскій Димитріевскій монастырь, въ Ростовѣ.

Этотъ первоклассный необщежительный монастырь находится въ самомъ гор. Ростовѣ, у Московской заставы, недалеко отъ Кремля, на берегу озера Неро.

Основана эта обитель епископомъ ростовскимъ св. Іаковомъ въ 1389 году и первоначально называлась по главному храму Зачатьевской. Теперешнее же названіе ея образуется такъ: Яковлевскимъ монастырь называется по имени своего основателя, Спасскимъ потому, что къ нему приписанъ Спасскій монастырь, а Димитріевымъ по той причинѣ, что въ немъ нетлѣнно почиваютъ мощи св. Димитрія, епископа Ростовскаго.

Храмовъ въ обители три: древній соборный во имя Зачатія св. Анны, построенный гр. А. Орловой-Чесменской во имя св. Іакова и третій, выстроенный гр. Шереметевымъ во имя св. Димитрія Ростовскаго съ двумя придѣлами.

Въ соборномъ храмѣ монастыря покоятся подъ спудомъ мощи его основателя и мощи св. Димитрія Ростовскаго. Послѣднія почиваютъ на вскрытіи въ ракъ кованнаго серебра замѣчательной чеканной работы, устроенной императрицей Елизаветой Петровной. На головѣ святителя находится драгоценная митра—даръ гр. Н. Шереметева.

Въ этомъ же храмѣ достойны вниманія двѣ иконы: мѣстнотимая Ватопедская Божіей Матери, келейная св. Димитрія, привезенная имъ съ собою въ Ростовъ, а другая—Боголюбская икона Божіей Матери съ предстоящими на моленіи ростовскими чудотворцами. Съ послѣдней иконой встрѣчались жители Ростова св. Димитрія, когда онъ въпервые прибылъ сюда.

Въ монастырской ризницѣ хранятся нѣкоторыя вещи, принадлежавшія св. Димитрію Ростовскому, а именно: 1) митра изъ рудожелтой камки съ образами, писанными золотомъ и красками, въ которой были обрѣтены нетлѣнные мощи святителя; 2) серебряный ковчежець съ перстомъ отъ мощей св. Димитрія; 3) атласныя малиноваго цвѣта ризы, съ вышитыми золотомъ травами, передѣланныя изъ саккоса святителя; 4) бѣлое бумажное полотенце, присланное св. Димитрію въ даръ изъ Іерусалима 12 августа 1705 г., и 5) бѣлый коленкоровый платокъ святителя.

Крестные ходы въ обители бывають 6 августа, 21 сентября и 27 ноября. Интересно отмѣтить, что братія монастыря погребается въ каменной пятиглавой церкви, принадлежавшей раньше упраздненному въ 1764 г. Спасскому монастырю.

При обители существуютъ церковно-приходская школа и странно-пріимный домъ. Управляетъ викарный епископъ угличскій.

Толгскій монастырь, въ Ярославскомъ уѣздѣ. Эта древняя обитель расположена въ 10 верстахъ отъ г. Ярославля, на мѣстѣ явленія чудотворной Толгской иконы Божіей Матери.

Событіе это случилось въ 1314 г.

Управлявшій ярославской епархіей епископъ Трифонъ совершалъ объѣздъ подчиненныхъ ему церквей. Въ 7 верстахъ отъ Ярославля владыку съ его спутниками застигла столь темная ночь, что онъ не рѣшился продолжать пути и приказалъ устроить ночевку на правомъ берегу Волги, напротивъ того мѣста, гдѣ въ нее впадаетъ рѣка Толга.

Въ полночь преосвященный проснулся отъ сильнаго свѣта. Вышедши изъ шатра, владыка увидѣлъ на противоположномъ берегу какое-то дивное сіяніе, а черезъ Волгу, по направленію къ этому сіянію, мостъ, вышедшій изъ воды. Епископъ



Олено-Яковлевскій мон., въ Ростовскомъ уѣздѣ.

взялъ свой жезлъ и направился по мосту. Перешедши его, онъ увидѣлъ, что сіяніе исходило отъ иконы Божіей Матери. Икона помѣщалась на вѣтвяхъ дерева, высоко надъ землей, такъ что достать ее руками нельзя было.

Охваченный благоговѣйнымъ восторгомъ, владыка, упавъ ницъ, вознесъ хвалу Пресвятой Богородицѣ, послѣ чего, забывъ у иконы посохъ, возвратился по мосту обратно и крѣпко уснулъ.

На утро владыка, думалъ, что это ему было сокровенное видѣніе славы Божіей, рѣшилъ никому не говорить о дивномъ ночномъ событіи. Когда стали отправляться въ путь, вдругъ обнаружилось, что нѣтъ посоха владычнаго. Тогда пресвященнѣйшій открылъ своимъ спутникамъ бывшее съ нимъ ночью и тутъ же повѣдалъ свое намѣреніе означивать мѣсто явленія иконы созданіемъ церкви.

Все вмѣстѣ переправились на другой берегъ, нашли тамъ дивную икону и въ тотъ же день соорудили небольшую церковь:

Скоро здѣсь возникъ монастырь, получившій наименованіе Толгскаго.

Провидѣніе иногда ниспосылало на святую обитель и дни печали и подвергало ее иноковъ тяжелымъ испытаніямъ. Такъ, вскорѣ послѣ основанія обители, сильный пожаръ истребилъ въ ней все: и обыденный храмъ, и жилища иноковъ, и всю церковную утварь,—чудесно уцѣлѣла отъ пожара только главная святыня обители—чудотворная икона Богоматери. Въ 1609 году, въ тяжелую годину смуты и самозванщины на Руси, Толгская обитель испытала новое страшное бѣдствіе. Буйныя литовскія полчища, вмѣстѣ съ измѣнниками отечества, вторглись въ святую обитель, разграбили все въ ней и обагрили ее кровью ея иноковъ. 15 монашествующихъ лицъ и 31 послушникъ воспріяли вѣнецъ мученическій отъ рукъ этихъ злодѣевъ.

Кромѣ главной святыни обители—чудотворнаго образа Богоматери,—предметомъ благоговѣйнаго почитанія въ ней также служатъ: Нерукотворенный образъ Спасителя, украшенный жемчугомъ и драгоценными камнями; образъ этотъ пожертвованъ въ обитель царемъ Грознымъ въ память чудснаго исцѣленія его отъ болѣзни ногъ; напрестольный золотой крестъ съ частью Древа Животворящаго Креста Господня и съ разными мощами угодниковъ Божіихъ, съ надписью на немъ: «Лѣта 1731 декембрія мѣсяца во дни благочестивѣйшія и самодержавнѣйшія великія Государыни нашей Императрицы Анны Іоанновны всея Россіи, построила крестъ сей весь золотой княгиня Ирина Петровна Троекурова въ Толгскій монастырь, что при Ярославлѣ, въ церковь Введенія Пречистыя Богородицы и чудотворнаго образа Ея, въ пользу души своея и вѣчное поминовеніе родителей своихъ, при архимандритѣ того же монастыря Пименѣ»; сто-двадцать-три частицы святыхъ мощей угодниковъ Божіихъ и часть Гроба Господня,

Обитель Толгская искони пользовалась также особеннымъ благово-
лительнымъ вниманіемъ и благоговѣйнымъ почитаніемъ нашихъ царствен-
ныхъ вѣнценосцевъ. Сюда нѣкоторые изъ нихъ предпринимали паломни-
ческий подвигъ, другіе дѣлали денежные вклады и приношенія церковно-
утварю. Въ 1553 году, удрученный болѣзною ногою, прибылъ сюда изъ
Кирилло-Бѣлозерскаго монастыря на поклоненіе святынь обители царь
Грозный и, по совершеніи молебнаго пѣнія предъ чудотворнымъ образомъ
Богоматери, получилъ отъ него чудесное уврачеваніе своего недуга. Въ
1683 году вмѣстѣ съ двумя своими сестрами былъ въ Толгской обители
и присутствовалъ на освященіи соборнаго храма царь Θεодоръ Алексѣ-
евичъ. Въ 1763 г. Толгскую обитель посетила императрица Екатерина II.
Государыня слушала здѣсь въ соборномъ храмѣ предъ иконою Богоматери
молитвенъ, прикладывалась къ ней и затѣмъ обозрѣвала замѣчательный
монастырскій кедровый садъ. Въ 1863 году, 28 іюня, братія Толгской
обители встрѣчала первенца Царя-Мученика, въ Бозѣ почившаго цеса-
ревича Николая Александровича, притекавшаго въ обитель вмѣстѣ съ
своимъ воспитателемъ Строгановымъ и наставниками К. П. Побѣдонос-
цевымъ (бывш. Оберъ-Прокуроръ св. Синода) и Вабстомъ на поклоненіе
ея святынь. А въ числѣ вкладчиковъ и благотворителей Толгской оби-
тели встрѣчаемъ имена царственныхъ особъ: Іоанна Грознаго, Михаила
Θеодоровича, Θεодора Алексѣевича, Петра Великаго, Іоанна Алексѣевича,
императрицы Анны Іоанновны, императора Павла I и другихъ особъ
царскаго и императорскаго дома.

Въ настоящее время храмовъ въ Толгской обители четыре: 1) со-
борный, въ честь Введенія Пр. Богородицы, съ южнымъ придѣломъ во
имя свв. кн. Θεодора, Давида и Константина, ярославскихъ чудотвор-
цевъ; 2) теплый двухэтажный, въ честь Воздвиженія Креста Господня
(существовалъ уже въ началѣ XVII столѣтія), съ придѣломъ въ честь
Толгской иконы Б. М.; 3) холодный, въ честь Нерукотвореннаго образа
Спасителя; 4) холодный надъ свв. воротами, во имя св. Николая Чудо-
творца. Въ соборномъ храмѣ находится чудотворная Толгская икона Бого-
матери. Крестные ходы въ обители съ чудотворною иконою совершаются:
1) въ четвертое воскресеніе по Пасхѣ (въ недѣлю разслабленнаго) въ
Ярославль; 2) въ одну изъ первыхъ седмицъ Великаго поста въ Ро-
стовъ; 3) со 2 по 31 іюля по уѣздамъ Борисоглѣбскому, Даниловскому
и Ярославскому; 4) въ Норскій посадъ и въ гор. Рыбинскъ съ 14-го
августа по 13 сентября; 5) въ село Діевы Городища и окрестныя села
Ярославскаго уѣзда съ 16 сентября по 20 ноября, 8-го же августа
бываетъ крестный ходъ изъ гор. Ярославля въ Толгскій монастырь.
Управляетъ обителью архимандритъ, намѣстникъ ярославскаго архіепа-
скопа.

Троицкій Сергіевъ-Варницкій монастырь, близъ Ростова.

Въ трехъ верстахъ отъ Ростова, близъ вокзала желѣзной дороги Московско-Ярославской, находится Троице-Варницкій монастырь. Троицкимъ именуется монастырь по соборной церкви, построенной въ 1770 г. на собственное иждивеніе Аѳанасіемъ, епископомъ ростовскимъ, бывшимъ прежде въ Сергіевской лаврѣ келаремъ и архимандритомъ, который по благоговѣйному почитанію памяти преподобнаго Сергія самъ и освятилъ опую во имя Живоначальныя Троицы по примѣру лаврской соборной церкви; Варницкимъ же монастырь называется по имѣвшимся близъ него солянымъ варницамъ, которыя, быть можетъ, и находились въ его распоряженіи. Находящаяся у самаго монастыря рѣчка Ишня и небольшіе



Троицкій Сергіевъ-Варницкій мон., близъ Ростова.

заливы обладаютъ дѣйствительными цѣлебными свойствами; купанье въ этихъ водахъ особенно помогаетъ отъ ревматизма и золотухи. Время основанія монастыря съ точностію неизвѣстно. Изъ жалованной грамоты царя Михаила Феодоровича отъ 1624 года видно, что монастырь Варницкій существовалъ при Иоанпъ

Грозномъ и при отцѣ его Василіи Ивановичѣ. Остается несомнѣннымъ только то, что монастырь этотъ устроенъ изъ уваженія къ памяти преподобнаго Сергія, на мѣстѣ его родины, вскорѣ послѣ открытія мощей его, послѣ 1420 года.

Храмъ въ обители одинъ, во имя Св. Троицы, съ двумя придѣлами: во имя преп. Сергія Радонежскаго и свв. Кирилла и Аѳанасія Иерусалимскихъ.

При монастырѣ есть училище, богадѣльня и страннопримный домъ. Управление игуменское.

Югская Дороеева пустынь, въ Рыбинскомъ уѣздѣ. Югская Дороеева пустынь находится въ 17 верстахъ отъ г. Рыбинска и въ верстахъ пяти отъ праваго берега рѣки Волги, при слияніи рѣкъ Бѣлаго Юга и Чернаго Юга. Окрестности монастыря представляютъ изъ себя одну изъ живописнѣйшихъ мѣстностей въ Ярославской губерніи.

Монастырь былъ основанъ въ 1615 году старцемъ Дороеемъ подвижникомъ Псково-Печерскаго монастыря. Огыскивая себѣ мѣсто для

подвиговъ пустынножительства, старецъ Дороеей пришелъ въ предѣлы теперешней Ярославской губерніи, на мѣсто слиянія рѣкъ Бѣлаго и Чернаго Юга. Здѣсь, по указанію свыше, онъ и избралъ мѣсто для своихъ подвиговъ и для основанія монастыря. На мѣстѣ предполагаемаго монастыря онъ поставилъ на деревѣ принесенную съ собою икону Божіей Матери Одигитріи. Икона эта по мѣсту своего нахожденія на рѣкѣ Югѣ стала называться затѣмъ Югской и прославилась многочисленными исцѣленіями и чудотвореніями. На томъ мѣстѣ, гдѣ она была первоначально поставлена старцемъ Дороееемъ, находится въ настоящее время храмъ во имя иконы Югской Божіей Матери. Чествованіе иконы Югской Божіей Матери совершается 28 іюля. Въ обители покоятся и прахъ основателя ея старца схимонаха Дороеея, о жизни и подвигахъ котораго до насъ не дошло подробныхъ свѣдѣній.

Въ Югской же обители въ первой половинѣ текущаго столѣтія подвизался и старецъ Адрианъ, прославившійся своею подвижническою жизнью.

Въ нижнемъ этажѣ соборнаго Троицкаго храма почиваетъ въ гробницѣ прахъ основателя монастыря. Въ настоящее время Дороеева пустынь принадлежитъ къ числу самыхъ богатыхъ и благоустроенныхъ обителей въ Ярославской губерніи. При обители содержится на ея средства больница для оказанія врачебной помощи братіи пустыни, богомольцамъ и окрестнымъ крестьянамъ. Въ амбулаторіи при больницѣ бываетъ свыше пяти тысячъ приходящихъ больныхъ ежегодно. Кромѣ того, при монастырѣ имѣется превосходная школа на пятьдесятъ человѣкъ мальчиковъ. Управляетъ пустыню игумень.

Женскія обители.

Аванасьевскій монастырь, въ Мологскомъ уѣздѣ. Аванасьевскій монастырь находится въ 3 верстахъ отъ г. Мологи. Ранѣе онъ былъ мужскимъ и основанъ въ половинѣ XIV вѣка. Въ 1764 году онъ былъ упраздненъ, и церковь сдѣлана приходскою. Въ ней оставалась чудотворная икона Тихвинской Божіей Матери, припесенная въ даръ монастырю вел. кн. ярославскимъ Θεодоромъ Михайловичемъ въ 1370 году. Въ 1798 году монастырь былъ снова возобновленъ, но уже какъ женскій. Управляетъ имъ игуменья.

Богоявленскій монастырь, въ Угличѣ. Когда и кѣмъ основанъ этотъ необщежительный, 3-го класса, монастырь, — неизвѣстно, но въ XVI в. онъ уже существовалъ, такъ какъ изъ исторіи видно, что въ немъ была пострижена царица Марія Θεодоровна, мать св. царевича Димитрія.

Въ настоящее время въ монастырѣ храмовъ четыре: въ честь Бого-явленія Господня, въ честь Смоленской иконы Б. М., въ честь Феодоровской иконы Б. М. и въ честь иконы Б. М. «Достойно есть». Управляетъ обителью игуменья.

Вауловскій Успенскій скитъ С.-Петербургскаго Иоанновскаго женскаго монастыря, въ Борисоглѣбскомъ уѣздѣ. Этотъ скитъ находится въ селѣ Вауловѣ, въ имѣніи сенатора В. П. Мордвинкина. Учрежденный по опредѣленію Св. Синода въ 1903 году, скитъ имѣетъ два храма: въ честь Успенія Б. М. и во имя преп. Александра Свирскаго.

Исаковъ Рождество-Богородицкій монастырь, въ Пешехонскомъ уѣздѣ. Этотъ нештатный общежительный монастырь расположенъ въ одной верстѣ отъ с. Исакова, въ 22 вер. отъ станціи Московско-Ярославско-Архангельской ж. д. «Бакланка» и въ 25 в. отъ с. Семенскаго, гдѣ есть почтово-телеграфное отдѣленіе.

Основанный подъ именемъ пустыни въ 1659 году іеромонахомъ Ефремомъ, онъ былъ первоначально мужскимъ, но въ юлѣ 1900 г., по указу Св. Синода, обращенъ въ женскій.

Храмъ въ немъ одинъ, каменный, въ честь Рождества Пр. Богородицы, съ двумя придѣлами: въ честь рождества св. Иоанна Предтечи и во имя св. Николая Чудотворца. Въ соборномъ храмѣ имѣется явленная въ 1659 году чудотворная Исаковская икона Б. М., въ честь которой 8 сентября совершается крестный ходъ вокругъ монастыря. При обители существуетъ церковно-приходская школа. Управление игуменское.

Казанскій монастырь, въ Даниловскомъ уѣздѣ. Этотъ нештатный общежительный монастырь находится близъ г. Данилова. Основанъ онъ былъ въ 1894 г. подъ именемъ женской общины, которая опредѣленіемъ Св. Синода 19 января 1901 г. переименована въ монастырь. Управляетъ имъ игуменья.

Казанскій монастырь, въ Ярославлѣ. Основанный въ 1610 году гражданами Ярославля въ благодарность Богу за избавленіе отъ поляковъ, этотъ монастырь находится въ сзмомъ городѣ, близъ бульвара. Храмовъ въ немъ три: 1) въ честь Казанской иконы Б. М.; 2) въ честь Покрова Б. М. и 3) въ честь Срѣтенія Господня, — съ придѣлами: во имя св. Николая и во имя св. Иоанна Предтечи. Въ соборномъ храмѣ находится чудотворная Ярославская-Казанская икона Божіей Матери, принесенная въ 1588 году жителемъ г. Романова Герасимомъ (въ иночествѣ Галактіономъ) изъ города Тетюшъ, Казанской губ., взятая при нападеніи литовцевъ на г. Романовъ въ 1609 г. изъ городской Николаевской церкви литовцемъ православнаго исповѣданія Яковомъ Любскимъ и принесенная имъ въ томъ же году въ даръ г. Ярославлю

чрезъ посредство нѣкоего Василя Лыткина. Съ этою иконою совершаются дважды въ годъ крестные ходы: послѣ Вознесенія—въ г. Романовъ-Борисоглѣбскъ и съ 12 іюля по 16 сентября—въ г. Рыбинскъ.

При ст. Урочъ, М.-Я.-А. ж. д., есть принадлежащая обители кладбищенская церковь въ честь Тихвинской иконы Божіей Матери и при ней — богадѣльня.

Ризница монастыря заключаетъ въ себѣ немало богатыхъ вещей, но всѣ онѣ принадлежать къ позднѣйшему времени. Въ библіотекѣ есть нѣсколько царскихъ грамотъ отъ Алексѣя Михайловича и царей Іоанна и Петра Алексѣевичей и Софіи Алексѣевны. Монастырь окруженъ оградой съ четырьмя башнями. При немъ существуютъ церковно-приходская школа и иконописная мастерская. Управляетъ обителью игуменья.

Покровскій монастырь, въ Мологскомъ уѣздѣ. Онъ расположенъ въ 7 верстахъ отъ с. Некоузъ, въ 7-ми же верстахъ отъ ст. Харино, Рыбинско-Бологовской ж. д., и въ 35 верстахъ отъ своего уѣзднаго города. Учреждена обитель въ видѣ женской общины вдовой Елизаветой Ермолинской, а въ 1891 году община была переименована въ монастырь.



Боголюбскій монастырь, въ Угличѣ.

Храмовъ два: въ честь Покрова Пресвятой Богородицы и домовая церковь во имя преп. Сергія Радонежскаго. При обители есть иконописная мастерская и школа. Управляетъ монастыремъ игуменія.

Преображенскій Севастіановскій монастырь, въ Пошехонскомъ уѣздѣ. Севастіановъ монастырь, или иначе Севастіанова пустынь, находится въ Пошехонскомъ уѣздѣ и отстоитъ отъ г. Пошехонья въ 25 верстахъ, въ 90 верстахъ отъ г. Романово-Борисоглѣбска и въ 120 верстахъ отъ г. Ярославля. Кругомъ ея и доселѣ тянутся дремучіе лѣса и бѣлота, гдѣ еще и теперь нерѣдко встрѣтить медвѣдя...

Основаніе этого монастыря, какъ нужно думать, было положено въ началѣ XVI вѣка, такъ сказать, на свѣжихъ слѣдахъ татарскаго ига. Основателемъ же его былъ преподобный Севастіанъ, Пошехонскій чудотворецъ. Въ 1764 году Севастіанова мужская обитель была переименована въ женскій монастырь.

Въ настоящее время въ обители храмовъ два: въ честь Рождества Пресвятыя Богородицы и во имя Преображенія Господня. Оба храма деревянные, по съ 1898 года уже начать третій, каменный. Управляетъ обителью игуменья.

Рождественскій монастырь, въ Ростовѣ. Рождественскій монастырь находится внутри г. Ростова. Основаніе монастыря приписывается св. Ѳеодору, первому архимандриту ростовскому, мощи котораго почиваютъ, подъ спудомъ, въ соборномъ Ростовскомъ храмѣ св. Успенія. Основанъ монастырь между 1389—1395 годами.

Храмъ въ обители одинъ, соборный, съ двумя престолами: вверху въ честь Рождества Пресвятой Богородицы, внизу—во имя св. Алексія, чловѣка Божія.

Въ иконостасѣ главнаго престола помѣщается чудотворная икона Тихвинской Божіей Матери, образъ св. Ѳеодора древняго письма и икона Ватопедской Божіей Матери, списанная съ иконы, находившейся у св. Димитрія Ростовскаго. Управляетъ игуменія.

Софійскій монастырь, въ Рыбинскѣ. Этотъ нештатный общежительный монастырь



Софійскій монастырь, въ Рыбинскѣ.

находится въ самомъ городѣ, на берегу р. Черемхи, въ 1 верстѣ отъ станціи Московско-Виндаво-Рыбинской ж. д. «Рыбинскъ».

Основанъ онъ въ 1860 году на средства пот. поч. гражданина Андрея Ивановича Миклютина. Въ настоящее время храмовъ въ немъ четыре, и всѣ они каменные: 1) во имя Софїи—Премудрости Божіей, съ придѣломъ въ честь Воскресенія Христова; 2) въ честь Нерукотвореннаго образа Спасителя; 3) кладбищенскій—во имя Св. Духа и Всѣхъ Святыхъ—и 4) въ честь иконы Божіей Матери Всѣхъ Скорбящихъ Радость, съ двумя придѣлами: во имя св. отрока Мисаила и во имя св. Ѳеодосія Черниговскаго.

Крестные ходы въ обители совершаются: 20 іюля—въ день основанія монастыря, въ день Св. Духа и въ недѣлю Всѣхъ Святыхъ—на кладбище съ панихидой и поминовеніемъ усопшихъ.

Управляетъ обителью игуменія.

Спасо-Преображенская община, въ Угличскомъ уѣздѣ. Основана въ 1898 году, въ имѣніи П. Смирновой, въ пустоши Опыхаркѣ, близъ с. Воскресенскаго, въ Порѣчьи.

ЮГЪ И ЮГО-ВОСТОКЪ.

Астраханская губернія.

Обителей мужскихъ 3, женскихъ 3.

Мужскія обители.

Высокогорская Успенско-Николаевская Чуркинская пустынь, въ Красноярскомъ уѣздѣ. Въ средѣ немногочисленныхъ иноческихъ обителей астраханскаго края одно изъ самыхъ важныхъ и, можно сказать, первостепенныхъ, мѣсть принадлежитъ по всей справедливости Чуркинской пустыни, расположенной среди бѣдной растительности прикаспійской степи въ 60 вер. на востокъ отъ г. Астрахани, — въ 30 отъ уѣзнаго г. Краснаго-Яра и въ 25 отъ Каспійскаго моря, на одномъ изъ возвышенныхъ холмовъ, достигающемъ 7 саж. высоты, благодаря чему обитель видѣется за нѣсколько десятковъ верстъ прежде, чѣмъ успѣтъ къ ней подойти паломникъ.

Основаніе обители относится или къ самому концу XVI или началу XVII столѣтій, хотя точно опредѣлить годъ представляется мало-возможнымъ.

Имѣющая видъ правильнаго продолговатаго четвероугольника, Чуркинская пустынь со всѣхъ сторонъ окружена каменною оградой, въ срединѣ которой, съ западной стороны, возвышается изящная колокольня, достигающая 27 саж. вышины. Большой колоколъ ея имѣтъ вѣсу 255 пуд. и отличается благозвучностію. Въ нижнемъ ярусѣ колокольни устроены сквозныя желѣзныя св. ворота, верхъ которыхъ заканчивается большимъ вызолоченнымъ металлическимъ сіяніемъ, въ срединѣ котораго находится двойной металлическій образъ. На немъ изображено съ вѣнчанной стороны Успеніе Пресвятой Богородицы, а съ внутренней помѣщенъ ликъ святаго Николая.

Широкою панелью изъ бѣлыхъ плитъ богомолецъ достигаетъ соборнаго храма обители въ честь Успенія, съ придѣлами Преображенія и св. Николая.

Этотъ соборъ, имѣющій величественный видъ, русско-византійскаго стиля, въ видѣ четвероконечнаго креста, съ тремя входными дверями и широкими предъ ними крыльцами изъ бѣлаго камня. Внутренній видъ собора несравненно лучше наружнаго. Особою красотою отличается здѣсь иконостасъ главнаго алтаря: онъ почти весь состоитъ изъ однихъ рѣзныхъ колоннъ, весьма художественно исполненныхъ, покрытыхъ золотомъ и разнообразнѣйшею рѣзбою, большею частію въ видѣ виноградныхъ лозъ.

Второй храмъ въ Высокогорской обители воздвигнуть во имя святаго Николая Чудотворца.

Самая главная святыня обители—это древняя чудотворная Смоленская икона Божіей Матери, облеченная въ сребропозлащенную ризу съ другими украшеніями высокой художественной работы. Кисть живописи очень древняя и время написанія св. иконы съ большею вѣроятностію можно отнести къ XV столѣтію.

Преданіе говоритъ, что эта чудотворная икона Богоматери была въ рукахъ печальной памяти Стеньки Разина, который, разграбивъ неизвѣстный приволжскій монастырь или церковь, въ которыхъ находилась св. икона, и ободравъ украшенія ея, бросилъ святыню въ Волгу, но въ одномъ изъ протоковъ этой рѣки рыбакъ поймалъ ее въ неводѣ, а потомъ передалъ въ Чуркинскую обитель.

Не только братія Успенско-Николаевской Чуркинской обители, но и всѣ окрестные жители почитаютъ св. икону, какъ чудотворную и, до устройства въ своихъ селеніяхъ приходскихъ церквей, считали за великое счастье принимать св. икону въ дома свои. Хотя въ обители и не имѣется записей о чудесахъ, совершившихся отъ св. иконы, но ихъ замѣняютъ нѣсколько сребряныхъ привѣсокъ, изображающихъ людей, руки, глаза и т. под. члены человѣческаго тѣла,—приложенные къ святынѣ удостоившимся испытать на себѣ милосердіе Царицы Небесной и отъ ея св. иконы получать исцѣленія отъ болѣзней. Св. икона помѣщается за правымъ клиросомъ соборнаго храма въ великолѣпномъ рѣзномъ и вызолоченномъ кіотѣ.

Замѣчательна также икона св. Николая, въ ростъ, въ полномъ архіерейскомъ облаченіи. Это—храмовая икона второго обительскаго храма. Она почитается чудотворною. Извѣстенъ случай избавленія нѣкоего Бочарова отъ туркменскаго плѣна, по молитвѣ къ св. Николаю, вслѣдъ за общаніемъ—соорудить на помянутую икону благолѣпную ризу. По разсказамъ старожиловъ монастыря, въ прежнее время киргизъ-кайсаки

и калмыки многочисленными толпами приходили въ обитель, входили въ храмъ, поклонялись многократно предъ иконою Святителя и ставили предъ нею свѣчи.

Наконецъ къ святынямъ обители должна быть причислена и доска обложенная сребропозлащенной ризою и имѣющая въ срединѣ изображеніе Спасителя, а по сторонамъ его, залитыя въ воскомастихѣ, слѣд. священные предметы: 1) часть ризы Господней, 2) часть ризы Пресв. Богородицы; частицы св. мощей: 3) св. апостола и евангелиста Матѳея, 4) ап. Варѳоломея, 5) муч. Анастасіи, 6) муч. Феодосіи, 7) великомуч. Прокопія, 8) муч. Ореста, 9) св. Іоанна-Златоуста, 10) преп. Сергія Радонежскаго, 11) прен. Нила Столбенскаго, 12) преп. Никиты Халкидонскаго, 13) св. Александра Невскаго, 14) блаж. Георгія, 15) убиеннаго отъ Ирода младенца и 16) частицы камней отъ Гроба Господня и гроба Пресв. Богородицы.

Въ г. Астрахани, на углу Сапожниковской улицы, обители принадлежитъ подворье, состоящее изъ двухъ каменныхъ двухъэтажныхъ домовъ.

Управляетъ пустыню архимандритъ.

Пути сообщенія, какъ пароходная пристань, желѣзная дорога, такъ и почтовая станція, ближайшія отъ пустыни—есть г. Астрахань, въ 60 вер. отъ обители куда можно добраться лѣтнимъ временемъ на частныхъ пароходахъ, проходящихъ въ 5 верстахъ отъ обители чрезъ села: Большой Магой и Цвѣтное.

Іоанно-Предтеченскій монастырь, въ Астрахани. Іоанно-Предтеченскій монастырь считается заштатной и необщежительной обителью и находится въ самомъ городѣ.

Основанный въ 1688 году митрополитомъ астраханскимъ Савватіемъ, онъ въ 1723 г. былъ упраздненъ, но черезъ четыре года снова восстановленъ. Храмъ одинъ, во имя св. Іоанна Предтечи, икона котораго особо здѣсь чтится. Управление игуменское.

Покровскій Болдинскій монастырь, близъ Астрахани. Расположенъ въ 6 в. отъ города, близъ Казачь-бугровской станицы. Обитель была основана въ 1708 году астраханскимъ

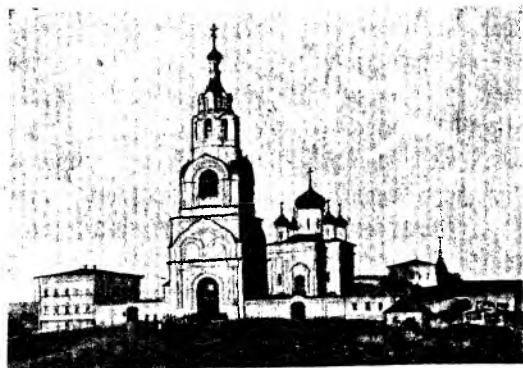

Высокогорская Успенско-Николаевская Чуркинская пустынь, въ Красноярскомъ уѣздѣ.

митрополитомъ Самсономъ. Въ 1823 г сюда были переведены иноки изъ разрушеннаго половодьемъ Болдинскаго Воскресенскаго монастыря.

Храмъ одинъ, Покровскій. Управление игуменское.

Ж е н с к і я о б и т е л и .

Благовѣщенскій монастырь, въ Астрахани. Обитель находится въ самомъ городѣ, на Заласной улицѣ. Когда совершилось ея основаніе, — неизвѣстно, но въ 1783 году она уже существовала.

Храмовъ два: холодный Благовѣщенскій и теплый во имя Іоанна Богослова. Управление игуменское.

Верхне-Ахтубинское отдѣленіе Балашевскаго женскаго монастыря Саратовской епархіи, въ Царевскомъ уѣздѣ. Помѣщается въ 50 в. отъ уѣзднаго города Царева.

Воскресенскій Мурносицкій монастырь, въ Черноярскомъ уѣздѣ. Обитель расположена въ 12 в. отъ Чернаго-Яра, въ дер. Барановкѣ. Основана въ 1897 г. въ видѣ общины, которая въ 1902 г. была переименована въ монастырь. Храмъ одинъ, заложенный въ 1903 г. Управляетъ игуменья.

В о р о н е ж е к а я г у б е р н і я .

Обителей мужскихъ 9, женскихъ 9.

М у ж с к і я о б и т е л и .

Алекѣевскій Акатовъ монастырь, въ Воронежѣ. Этотъ монастырь расположенъ въ самомъ городѣ, надъ р. Воронежемъ.

Основанъ онъ былъ въ 1620 году игуменомъ Успенскаго монастыря Кирилломъ подъ именемъ Акатовой пустыни, а въ 1700 г. въ него были переведены иноки упраздненнаго тогда Успенскаго монастыря.

Храмовъ въ обители два; болѣе древній изъ нихъ — во имя Воскресенія Христова. Въ немъ находятся между прочимъ три чтимыя иконы Божіей Матери.

При монастырѣ существуетъ второклассная регентская школа. Управляетъ обителью викарный епископъ Острогожскій.

Благовѣщенскій Митрофановъ монастырь, въ Воронежѣ. Благовѣщенская обитель основана въ 1836 году при Воронежскомъ Благовѣщенскомъ кафедральномъ соборѣ, что случилось вскорѣ послѣ открытія св. мощей Митрофана, епископа воронежскаго (1832 г.).

Кромѣ Благовѣщенскаго собора въ монастырской оградѣ находятся двѣ церкви: Архангельская зимняя и лѣтняя церковь во имя св. Митро-

фана, сооруженная въ 1839 году, при преосвященномъ Антоніи. Здѣсь служатъ раннія обѣдни и здѣсь же устроена братская трапеза.

Главную святыню обители составляютъ мощи св. Митрофана. Они почиваютъ на правой сторонѣ собора, близъ южной боковой двери, недалеко отъ иконостаса, въ ракъ стоимостью въ 45.000 р. ассягнадїй,

сооруженной воронежскимъ купечествомъ. На крышкѣ раки изображенъ образъ св. Митрофана, по сторонамъ ангелы; на одномъ барельефѣ представленъ Петръ Великій, несущій съ вельможами гробъ Митрофана, а внизу надпись, заключающая въ себѣ слова, сказанныя Петромъ при погребеніи святителя: «Стыдно намъ будетъ, если мы не засвидѣтельствуемъ нашей благодарности сему пастырю — отданіемъ чести. Итакъ, вынесемъ его тѣло сами». Мощи покоятся подъ балдахиномъ, а надъ могилой, гдѣ почивалъ св. Митрофанъ, поставлена имъ сооруженная плащаница. Мѣсто это обгоро-

жено рѣшеткой и вверху повѣшенъ во весь ростъ образъ святителя Митрофана.

Въ ризницѣ монастыря находятся: большое Евангеліе въ серебряномъ съ позолотой окладѣ и образками на финифти, пріобрѣтенное еще при св. Митрофанѣ въ 1692 г.; напестольный съ мощами крестъ, сооруженный при его жизни; жезлъ святителя; богато украшенный покровъ, подаренный императоромъ Николаемъ I, для возложенія на раку св. Митрофана; золотой покровъ, возложенный на мощи собственными руками государыни Александры Ѳеодоровны въ 1837 г.; узорчатый коверъ собственныхъ трудовъ Великой Княгини Маріи Николаевны, по-



1. Рака съ мощами св. Митрофана. — 2. Благовѣщенскій соборъ. — 3. Колокольня обители. — 4. Общій видъ монастыря.

стланный у подножія раки въ 1837 г.; духовное завѣщаніе св. Митрофана, его письмо къ полковнику Кукулю о присылкѣ осетрины и бѣлуги и многія другія вещи.

При монастырѣ находится архіерейскій каменный домъ, выстроенный въ 1789 г., при домѣ — крестовая церковь.

Въ архіерейскихъ покояхъ находится первый образъ св. Митрофана, написанный въ 1839 г. живописцемъ Шведовымъ, а на монастырскомъ дворѣ, въ особомъ помѣщеніи, хранится древняя карета, по преданію, подаренная св. Митрофану Петромъ Великимъ.

Ежегодно тысячи богомольцевъ стекаются въ Воронежъ; особенное же скопленіе народа бываетъ 7 августа, въ день обнесенія святыхъ мощей вокругъ монастыря.

Обителью управляетъ епископъ воронежскій, котораго замѣняетъ намѣстникъ-архимандритъ.

Богородицкій монастырь, въ Задонскѣ. Задонская Богородицкая обитель, основанная въ 1610—1620 гг. благочестивыми старцами иноками Московскаго Срѣтенскаго монастыря Кирилломъ и Герасимомъ, издавна привлекала и привлекаетъ немало паломниковъ своими святынями: чудотворною Срѣтенскою-Владимірскою иконою Богоматери и нетлѣнно почивающими мощами великаго подвижника св. Тихона, епископа воронежскаго.

Расположенная среди небольшого города Задонска, на отлогомъ берегу рѣки Дона, окруженная тѣнистыми садами и лѣсною чащею, обитель поистинѣ представляетъ собою тотъ тихій уголокъ безмолвной созерцательной жизни, гдѣ легче забывается суетный міръ съ его тревоженіями и страстями.

Съдая старина покрываетъ историческое прошлое мѣстности, гдѣ основана Задонская обитель. Здѣсь, на берегахъ Дона, въ 1380 году великій князь московскій Дмитрій Іоанновичъ впервые далъ отпоръ полчищамъ Мамаю. Здѣсь въ 1395 г. грозный Тамерланъ, пылая местью за пораженіе монголовъ на полѣ Куликовскомъ, собралъ свои полки и двинулъ ихъ на Москву, но здѣсь же, остановленный дивнымъ видѣніемъ Богоматери, постыдно бѣжалъ въ свои степи. Москва, а съ нею и Русь, были спасены, и Владимірская икона, перенесенная изъ Владиміра въ столичный городъ Руси въ день грознаго видѣнія Тамерлана, была духовно привѣтствуема москвичами, воздвигнувшими въ память дивнаго спасенія отъ вражескаго набѣга Срѣтенскій монастырь.

Не осталось забытымъ и мѣсто явленія Тамерлану Небесной Заступницы народа русскаго. Иноки Срѣтенской обители ярибыли сюда съ копіею иконы Богоматери и основали обитель Задонскую. На возвышеніи при впаденіи рѣчки Тешевки въ Донъ они построили небольшую

келью, а затѣмъ деревянную перковь въ честь принесенной ими изъ Москвы Срѣтеской-Владимірской иконы Богоматери, и этимъ положили начало Задонскому монастырю.

Благочестивая жизнь старцевъ привлекла къ нимъ многихъ соревнователей по благочестію, и возникли новыя кельи и другія монастырскія зданія. Вблизи же обители основалось селеніе Тешевка — впоследствии городъ Задонскъ.

Строгая жизнь иноковъ Задонской (тогда именовавшейся «Тешевской») обители, и особенно святыня ея, икона Богоматери, послужили для жителей Донской области началомъ паломничеству ихъ въ скромную обитель. Трудями братіи и жертвами богомольцевъ юный монастырь сталъ обстраиваться и къ 1690 г. получилъ уже извѣстность среди другихъ обителей Воронежскаго края.

Въ 1692 г. монастырь сталъ жертвою пожара, уничтожившаго все постройки и самый храмъ обители. Невредимую сохранилась лишь святыня ея, икона Богоматери, и это не замедлило усилить религіозное чувство православныхъ людей, слышавшихъ объ этой иконѣ, и привлечь щедрыя жертвы на возобновленіе обители. Монастырь былъ восстановленъ въ своемъ прежнемъ скромномъ видѣ. Впоследствии, въ 1736 г., на мѣстѣ деревяннаго храма былъ воздвигнутъ каменный въ честь Владимірскія иконы Богоматери, съ двумя придѣлами, а затѣмъ было приступлено къ постройкѣ и другихъ церквей и зданій, и обитель начала расширяться и благоустриваться...

Скромную обитель Задонскую, прославленную чудотворною иконою Богоматери, ждало новое духовное прославленіе, обновившее всю ея внутреннюю жизнь. Въ 1769 г. сюда переселился на покой оставившій Воронежскую кафедру святитель Тихонъ I.

Замѣчательна и поучительна жизнь этого святителя православной церкви и знаменитаго духовнаго писателя. Родившись въ 1724 г. въ бѣдной семьѣ причетника церкви села Корюка, Повгородской губ., святитель Тихонъ тѣснымъ путемъ скорби, лишеній и крайней нужды достигъ и высшаго духовно-научнаго образованія, и высшей іерархической ступени — епископской, хотя послѣдняя и была дана ему помимо его стремленій къ ней. «Я никогда и не мыслилъ о санѣ епископскомъ, — говорилъ самъ святитель, — у меня мысли были удалиться непременно куда-нибудь въ пустынный монастырь, постричься въ монахи и опредѣлять себя въ работу, простую работу монастырскую — дрова рубить, воду носить, муку сѣять, хлѣбы печь, но Всевышняго судьбѣ такъ угодно, что я есмь недостойный епископъ».

Желаніе удалиться въ обитель св. Тихону пришлось исполнить только уже впоследствии, и исполненіе этого желанія было для него ве-

дикой радостью. Со дня прибытія своего въ Задонскую обитель «ради удаленія отъ почестей и славы» до дня своей блаженной кончины св. Тихонъ своими молитвенными подвигами, своими трудами, своими назидательными поученіями «ярко сіялъ небеснымъ свѣтильникомъ» для жителей не только Воронежскаго края, но и отдаленныхъ отъ него мѣстностей, откуда спѣшили въ Задонскъ знатные и простолюдины, богатые и бѣдные, чтобы лицезрѣть строгаго подвижника и дивнаго руководителя духовной жизни.

Кончина святителя послѣдовала 13 августа 1783 года. Честные останки его были погребены подъ алтаремъ соборнаго храма. Могила св. Тихона стала «живоноснымъ источникомъ» для всѣхъ приходившихъ въ обитель, и его имя прославилось по всей Россіи. Въ 1861 г. 11 августа послѣдовало торжественное открытіе его нетлѣнныхъ мощей.

Чудную панораму величественныхъ зданій, окруженныхъ тополями и акаціями, представляетъ въ настоящее время Богородицкая Задонская обитель.

При входѣ въ монастырь — обширный дворъ; къ востоку главныя постройки: церковь Рождества Богородицы, а влѣво итальянской архитектуры, съ фронтонами, пятиглавый, величественный соборъ во имя Владимірской иконы Богоматери, построенный на мѣстѣ прежняго соборнаго храма. Соборъ трехъ-этажный, свѣтлый, построенъ по плану архитектора Тона. Нижній этажъ освященъ въ 1848 г., другіе въ 1853 г. Всѣхъ крестовъ восемь

Внутренній видъ храма вполне гармонируетъ съ его благолѣпнымъ наружнымъ. Иконопись корсунскаго стиля; лучшими въ художественномъ отношеніи можно назвать мѣстныя предъ главнымъ алтаремъ иконы Спасителя и Богоматери и запрестольный образъ Христа, сидящаго во славу; правою рукою Спаситель какъ бы благословляетъ предстоящихъ, въ лѣвой рукѣ держава и скипетръ; внизу образа отчетливо нарисованъ видъ Задонской обители; затѣмъ хорошо написаны иконы св. муч. Валентины, Маріи Египетской и др.

Конечно, взоръ каждаго паломника прежде всего обращается на главную святыню обители, на древній чудотворный Владимірскій образъ Богоматери, помѣщенный въ художественномъ кіотѣ за правымъ клиросомъ соборнаго храма. Образъ также корсунской иконописи, писанъ на доскѣ вышиною около 10 и шириною 9 вершковъ. По сторонамъ Приснодѣвы съ лѣвой стороны изображеніе св. Димитрія царевича, съ правой—св. Василия Великаго. Риза на образѣ серебряная, вызолоченная, богато украшенная жемчугомъ и драгоценными камнями. Это и есть та икона, которая была дана въ благословеніе отъ Срѣтенскаго Московскаго монастыря старцамъ Кириллу и Герасиму для основанія Задон-

ской обители и чудесно уцѣлѣла среди пожара 1692 г. Въ 1830—1831 г. во время свирѣпствованія холеры въ Задонскѣ предъ иконою служили непрерывно молебствія, и, несмотря на большое скопленіе богомольцевъ, грозная смерть не коснулась никого изъ бывшихъ въ обители. Жители края успѣшили тогда поднять св. икону съ крестнымъ ходомъ во свои дома, и эпидемія прекратилась.

За лѣвымъ клиросомъ, между столбами, поддерживающими церковный сводъ, находится другая святыня обители—серебряная рака съ нетлѣнно почивающими мощами святителя Тихона. Рака прекрасной работы извѣстнаго въ свое время художника Верховцева, надъ ною стѣнъ. Верхъ раки составляетъ крышка, на которой вычеканено выпуклое изображеніе св. Тихона во весь ростъ.

У главы рельефное изображеніе кончины святителя.

Съ правой стороны изображенъ видъ монастыря, внутри котораго торжественный крестный ходъ, съ лѣвой — освидѣтельствованіе нетлѣнныхъ мощей св. Тихона, у ногъ — обрѣтеніе ихъ. Кругомъ раки внизу гравированная надпись о днѣ сооруженія раки и о ея цѣнности.

У раки святителя Тихона въ изящномъ кіотѣ сохраняется его мантия, въ которой онъ причащался Св. Тайнъ и въ которую былъ облаченъ по кончинѣ. По открытіи мощей мантия была передана сначала въ ризницу, такъ какъ святителя облекли въ новое полное архіерейское облаченіе; теперь мантию эту возлагаютъ на труднобольныхъ. Вверху кіота помѣщены двѣ келейныя иконы Богоматери: «Нечаянныя радости» и Казанскія. Предъ этими иконами святитель Тихонъ совершалъ свои молитвенные подвиги, обдумывалъ и писалъ свои сочиненія.

Въ этомъ же соборномъ храмѣ, съ западной стороны его, особое помѣщеніе для монастырской ризницы и библіотеки. Ризница богата какъ церковною утварью, такъ и цѣнными облаченіями. Между ея сокровищами нельзя также не отмѣтить священныхъ памятниковъ святителя Тихона, а именно: на стѣнахъ въ двухъ рамкахъ помѣщены оригиналы его сочиненій, написанныхъ его рукою: «Наставленіе пришедшему въ монастырь» и «Покаяніе истинное».

Въ библіотекѣ есть цѣнные старинныя изданія.

Не говоря объ остальныхъ зданіяхъ, обычныхъ для вполне благоустроеннаго монастыря, какимъ является въ настоящее время Задонскій, нельзя, оканчивая описаніе обители, не сказать о небольшой однопрестольной церкви во имя святителя Тихона, воздвигнутой на томъ мѣстѣ, гдѣ нѣкогда была его келья. Скромное убранство храма, простой иконостасъ,—все здѣсь располагаетъ молитвенно вспомнить великаго подвижника и автора дивныхъ твореній.

Управляетъ монастыремъ архимандритъ.

Бѣлогорскій Воскресенскій монастырь, въ Острогжскомъ уѣздѣ. Этотъ нештатный общежительный монастырь расположенъ на высокой горѣ, надъ р. Дономъ, надъ пещерами длиною до 2 версты, въ 12 в. отъ хутора Морозовка (гдѣ есть почт.-телеграфная станція), въ 30 в. отъ станціи Подгорной Воронежско-Ростовской жел. дороги и въ 93 в. отъ г. Острога.

Открыта обитель въ 1882 г. на мѣстѣ Бѣлогорскихъ пещеръ, существовавшихъ съ 1796 года и выкопанныхъ казачкой Маріей Шерстюковой и крестьянами Иваномъ Тищенко и Андреемъ Васильченко.

Храмовъ три: въ честь Вознесенія Господня, въ честь Воскресенія и во имя св. Александра Невского. Въ обители особо чтится икона Б. М. <Марія обрѣте благодать>.

При монастырѣ существуетъ ц.-приходская школа. Управление — игуменское.

Дивногорскій Успенскій монастырь, въ Коротоякскомъ уѣздѣ. Успенскій Дивногорскій монастырь находится въ 7 верстахъ отъ гор. Коротояка, Воронежской губерніи. При монастырѣ имѣется платформа Харьковско-Балашовской желѣзной дороги. Основанъ монастырь въ первой половинѣ XVII столѣтія схимонахами Ксенофонтъ и Иосафъ, около 1640 года.

Въ 1786 году монастырь былъ упраздненъ, и его церкви обращены въ приходъ для слободы Селявной, въ 2 верстахъ отъ монастыря, но съ 1828 года его снова возобновили, причемъ монастырь унаследовалъ все имущество упраздненнаго въ этомъ году Коротоякского Вознесенскаго монастыря.

Главная соборная церковь обители во имя Успенія Б. М. каменная, устроена въ 1880 г. Въ трапезной части храма стоитъ кіотъ, въ которомъ помѣщается главная святыня обители—чудотворная Сицилійская икона Божіей Матери, 2-я церковь трапезная въ большомъ каменномъ корпусѣ во имя Сицилійской Божіей Матери, 3-я церковь во имя Рождества Іоанна Предтечи выбита въ мѣловой горѣ.

При обители существуетъ ц.-приходская школа, а также гостинница для паломниковъ. Управляетъ монастыремъ архимандритъ.

Въ Коротоякѣ и Острогжскѣ Дивногорская обитель имѣетъ подворья.

Донецкій Предтеченскій монастырь, въ Богучарскомъ уѣздѣ. Обитель расположена въ 18 в. отъ своего уѣзднаго города. Извѣстна она уже въ XVIII подъ названіемъ Успенской пустыни и тогда находилась при селѣ Монастырщинѣ на берегу Дона. Въ 1711 г. сюда была переведена братія упраздненнаго Азовскаго Предтеченскаго монастыря, въ 1846 году пустынь перевели на новое, теперешнее, мѣсто и соотвѣтственно перемѣнили ея названіе. Управление игуменское.

Тихоновскій монастырь, близъ Задонска. Этотъ нештатный общежительный монастырь находится въ 5 в. отъ уѣзд. гор. Задонска, на берегу р. Дона.

Первоначально онъ существовалъ (съ 1835 г.) въ видѣ скита Задонскаго Богородицкаго монастыря, но въ 1873 г. былъ преобразованъ въ самостоятельный монастырь стараніями и усердіемъ Тамбовскаго помѣщика Василя Алексѣевича Воейкова, приобрѣвшаго у Богородицкаго монастыря участокъ земли и пожертвовавшаго 421 дес. земли съ хозяйственными постройкамъ въ Данковскомъ уѣздѣ, Рязанской губ., въ селѣ Золотухѣ.

Храмъ одинъ, во имя св. Тихона Задонскаго. При обители есть страннопріимный домъ. Управляетъ монастыремъ игумень.

Толшевскій Спасо-Преображенскій монастырь, въ Воронежскомъ уѣздѣ. Обитель стоитъ на правомъ берегу р. Усмани, въ 40 в. отъ г. Воронежа. Основанная въ половинѣ XVII в. отшельникомъ Константиномъ, она въ настоящее время имѣетъ два каменныхъ храма: во имя Всемилостиваго Спаса и домовый—въ честь Успенія Божіей Матери.

Изъ достопримѣчательностей слѣдуетъ отмѣтить слѣдующія хранящіяся въ монастырской библиотекѣ книги: 1) Толкованіе на Апокалипсисъ Андрея Кесарійскаго, изд. 1625 г.; 2) Толкованіе Іоанна Златуста на Евангеліе Іоанна, 1665 г.; 3) Бесѣды Григорія Богослова, Василя Великаго, Аѳанасія Александрійскаго и Іоанна Дамаскина, 1665 г.; 4) Мечъ Духовный, 1665 г.; 5) Кіевскій патерикъ, 1678 г., 6) Вѣнецъ Христовъ, 1685 г.; 7) Толковое Евангеліе Теофилакта Болгарскаго, 1698 г, и 8) Книга Ефрема Сирина, 1701 г.

Управляетъ обителью игумень.

Успенскій монастырь, въ Валуйскомъ уѣздѣ. Основаніе этой обители, расположенной въ 3 в. отъ своего уѣзднаго города, на берегу р. Оскола, относится къ 1613 году, когда царь Михаиль Θεодоровичъ повелѣлъ воздвигнуть монастырь на мѣстѣ явленія иконы св. Николая Чудотворца.

Главный храмъ обители заложенъ въ честь Успенія Пресв. Богородицы. Другая церковь—трапезная, во имя иконы Б. М. Троеручицы.

Управляетъ монастыремъ архимандрить.

Женскія обители.

Богородицкій Тихоновскій Тюнинъ монастырь, въ Задонскомъ уѣздѣ. Мѣсто, на которомъ теперь расположена эта обитель, находится въ 2 верстахъ отъ г. Задонска. Принадлежало оно нѣкогда одному помѣщику. По преданію, во второй половинѣ XVIII вѣка

здѣсь были непроходимые лѣса. Тамъ, гдѣ построена монастырская церковь въ честь Божіей Матери «Живоносный источникъ», нѣкто по фамилии Тюнинъ имѣлъ цѣльникъ съ колодезъ, отчего и самое мѣсто получило названіе Тюнино. Св. Тихонъ во время пребыванія своего въ Задонскомъ монастырѣ часто посѣщалъ это мѣсто и своими руками очистилъ и устроилъ изъ родника колодезь.

Въ 1860 г. здѣсь была открыта женская община, которая въ 1867 г. была переименована въ монастырь.

Храмовъ въ обители три: Богородицкій, во имя св. Александра Невского и въ честь Вознесенья Господня.

При монастырѣ существуетъ богадѣльня. Управление игуменское.

Варваринскій монастырь, въ Нижнедѣвицкомъ уѣздѣ. Этотъ общежительный монастырь находится при деревнѣ Сомовкѣ, въ 10 верстахъ отъ станціи «Горшечное» Юго-Восточныхъ жел. дор. и въ 15 верстахъ отъ г. Нижнедѣвица.

Основана обитель въ 1870 г. на средства вдовы поручика Сомовой въ видѣ женской общины, которая затѣмъ въ 1882 году была переименована въ монастырь.

При немъ имѣются: церковно-приходская школа и страннопріимный домъ. Управляетъ обителью игуменья.

Знаменскій монастырь, въ Землянскомъ уѣздѣ. Этотъ монастырь основанъ въ 1868 г. Находится онъ въ 40 верстахъ отъ своего уѣзднаго города, на рѣкѣ Богатой Сновѣ; окруженный растительностью, онъ представляетъ собой красивый видъ.

Мѣстность эта ранѣе принадлежала имѣнію вдовы маіора, баронессѣ Боде. Она выстроила богадѣльню для женщинъ, затѣмъ церковь во имя Знаменія Божіей Матери и больницу. Вскорѣ богадѣльня превратилась въ общину, а затѣмъ и въ монастырь.

Храмовъ въ обители три: Воскресенскій, Троицкій и Знаменскій. Имѣется богадѣльня на 10 инокинь. Управление игуменское.

Никола-Тихвинскій монастырь, въ Бирюченскомъ уѣздѣ. Монастырь стоитъ при селѣ Пятницкомъ, близъ р. Оскола, въ 50 вер. къ юго-западу отъ гор. Бирюча.

Основанъ онъ былъ въ 1889 г. В. Н. Шабельской, по благословенію Оптинскаго старца Амвросія, подъ видомъ женской общины, которая вскорѣ, по опредѣленію Св. Синода отъ 23 марта 1899 года, была переименована въ монастырь. При обители есть школа грамоты, пріютъ для дѣвочекъ, страннопріимный домъ и богадѣльня для престарѣлыхъ женщинъ. Управляетъ игуменія.

Свято-Троицкая община, въ Острогжскомъ уѣздѣ. Община расположена при хуторѣ Ново-Харинскомъ, на рѣкѣ Тихой Соснѣ,

въ 12 вер. отъ гор. Остро-гожска. Основана она въ 1898 г. на землѣ, пожертво-ванной крестьяниномъ Сили-нымъ.

Храмъ одинъ, въ честь Успенія Божіей Матери. Дру-гая церковь начата постройкой съ 1904 года. Управляетъ общиной настоятельница.

Покровскій мона-стырь, въ Воронежѣ. Во-ронезскій Покровскій жен-скій монастырь возникъ около 1623 г. Онъ былъ устроенъ первоначально въ городскомъ острогѣ, т. е. въ той части города, которая была обнесена стѣною, на полугорѣ, ниже Вознесенской церкви и выше Успенскаго переулка. Здѣсь онъ просуществовалъ 80 лѣтъ (1623—1702 годы), а затѣмъ былъ перенесенъ въ восточную часть города, между Пустоваловской и Малой Смоленской улицами, гдѣ находится и въ настоящее время.

Храмовъ въ обители че-тыре: въ честь Преображенія Господня, во имя нечерскихъ угодниковъ, въ честь Успенія св. Анны и больничная во имя Божіей Матери «Всѣхъ скорбящихъ Радость». Въ монастырѣ особо чтится Смо-ленская икона Божіей Матери, именуемая Одигитріей; пожертвована она патріархомъ Фи-ларетомъ Никитичемъ на бла-гословеніе обители, старинной



Николо-Тихвинскій монастырь, въ Бирюченскомъ уѣздѣ.

греческой живописи. Длина образа—одинъ аршинъ десять вершковъ, ширина—одинъ аршинъ шесть вершковъ. Риза на иконѣ сребропозлащенная, съ эмалевыми украшеніями, 84-й пробы, лучшей чеканной работы, вѣсомъ въ тридцать пять фунтовъ семьдесятъ пять золотниковъ. Риза богато украшена драгоценными камнями, пожертвованными въ равное время многими благодѣтелями.

Другую святыню обители составляетъ небольшая гробничка кипариснаго дерева, обложенная серебромъ 84-й пробы, чеканной работы, мѣрою—въ длину—девять съ четвертью вершковъ, въ ширину—четыре съ половиною вершка, въ высоту, съ крышкою—три и три четверти вершка; вѣсу въ серебряномъ ся окладѣ—семь фунтовъ девять золотниковъ; устроена въ 1870 году.

Въ гробничку вдѣлана кипарисная доска, въ коей вложены: золотой крестъ съ частию Честнаго Древа Креста Господня и частицы св. мощей слѣдующихъ угодниковъ Божіихъ: 1) Св. Фодора Тирона; 2) Свв. Косьмы и Даміана; 3) Св. Апостола Луки; 4) Свв. праведныхъ Іоакима и Анны; 5) Преподобной мученицы Анастасіи; 6) Св. великомученицы Варвары; 7) Св. Евстафія Плакиды; 8) Преподобнаго Никиты Столпника; 9) Преподобн. Симеона Столпника; 10) Св. ашестола Петра; 11) Препод. Антонія Великаго; 12) Препод. Евфросиніи игуменіи; 13) Св. великомученицы Екатерины; 14) Св. мученицы Параскевы; 15) Преподобной Матроны; 16) Мученика Мины; 17) Св. великомученика Георгія Побѣдоносца; 18) Св. Николая Чудотворца; 19) Св. Александра Свирскаго; 20) Священномучен. Макарія Кіевскаго; 21) Св. Василя, епископа Амасійскаго; 22) Св. Іоанна Дамаскина; 23) Священномуч. Марина; 24) Священномученика Евстратія; 25) Св. Андрея Стратилата; 26) Св. архидякона Стефана; 27) Св. Іоанна Златоустаго; 28) Св. Григорія Богослова; 29) Св. Митрофана Воронежскаго; 30)



Покровский монастырь, въ Воронежѣ.

Св. Тихона Задонскаго; 31) Священномуч. Харлампія; 32) Свв. Гурія и Варсонофія Казанскихъ; 33) Препод. муч. Кирика; 34) Преп. Ѳедора Сикота; 35) Преп. Ѳедора, князя Острогожскаго; 36) Пр. Игнатія, архим. печерскаго; 37) Св. князя Владимира; 38) Свв. Бориса и Глѣба; 39) Св. Ѳедора Стратилата; 40) Св. Тихона Амафунтскаго; 41) Св. Артемія Веркольскаго; 42) Свв. 40 мучениковъ; 43) Препод. Игнатія; 44) Пр. муч. Евфимія; 45) Препод. муч. Акакія; 46) Св. Іакова Персіанина и 47) девять частицъ неизвѣстныхъ святыхъ; всѣхъ—55 частицъ.

При обители существуютъ церковно-приходская школа и страннопріимный домъ. Управление игуменское.



Колокольня Покровскаго монастыря.

Таволжанскій Казанскій монастырь, въ Новохоперскомъ уѣздѣ. Обитель расположена при с. Таволжанкѣ, въ 18 верстахъ отъ ст. Раевки Юго-Восточныхъ жел. дорогъ. Основана въ 1881 году на средства свящ. Голубева, въ видѣ женской общины, которая въ 1884 году была переименована въ монастырь.

Храмовъ въ обители два: во имя Св. Троицы и въ честь Казанской иконы Божіей Матери.

При монастырѣ существуютъ церковно-приходская школа, богадѣльня, пріютъ для дѣвочекъ-сиротъ духовнаго званія и страннопріимный домъ. Управление игуменское.

Троицкій Тихоновскій монастырь, въ Задонскѣ. Этотъ нештатный общежительный монастырь находится въ самомъ городѣ, на Большой Тюнинской улицѣ, въ 35 вер. отъ станціи Донъ и въ 40 в. отъ станціи Елецъ Юго-Восточныхъ жел. дорогъ.

Учрежденъ онъ былъ въ 30-хъ годахъ XIX в. подъ именемъ страннопріимнаго дома сестеръ милосердія дѣвицей Матроной Поповой. Въ 1860 году домъ официально былъ признанъ подъ именемъ «Тихоновскаго дома сестеръ милосердія», и порученъ вѣдѣнію епархіальнаго начальства, а въ 1880 году переименованъ въ Тихоновскую общину. Въ 1888 г. община была переименована въ монастырь.

Храмовъ два: 1) въ честь иконы Божіей Матери «Всѣхъ скорбящихъ Радость» и 2) во имя Св. Троицы. При нихъ два придѣла:

въ честь Успенія Божіей Матери и во имя Всѣхъ Святыхъ. При Скорбященскомъ храмѣ устроена особая усыпальница, въ которую въ 1869 г. были перенесены останки основательницы обители.

При монастырѣ есть школа, руководѣльный классъ и страннопримный домъ. Управляетъ игуменія.

Успенскій Лысогорскій монастырь, въ Новохоперскомъ уѣздѣ. Основаніе обители совершилось въ 1878 г., при содѣйствіи Хіоніи Пашниной. Сначала здѣсь учредилась община, а въ 1895 г. она была переименована въ монастырь.

Храмъ въ обители одинъ, въ честь Успенія Божіей Матери. По преданію, онъ во времена св. Митрофана былъ соборомъ въ Воронежѣ, затѣмъ находился въ с. Красномъ Логѣ, откуда переведенъ сюда въ 1878 году.

Святынями обители являются двѣ мѣстнотимыя иконы: Спасителя и Боголюбской Божіей Матери. Управленіе игуменское.

ДОНСКАЯ ОБЛАСТЬ.

Обителей мужскихъ 3, женскихъ 2.

Мужскія обители.

Бекреневскій Николаевскій монастырь, въ I-омъ Донскомъ округѣ. Этотъ заштатный общежительный монастырь находится въ 150 вер. отъ гор. Новочеркасска, въ мѣстности, называемой «Бекреневская балка», между Маріинской и Камышовской станицами, въ 7 вер. отъ р. Дона. Образованъ онъ былъ въ 1895 году изъ бывшаго здѣсь архіерейскаго подворья на средства хорунжаго Маріинской станицы Ивана Васильевича Стефанова, пожертвовавшаго на это святое дѣло около 70,000 руб. Храмовъ въ обители два. Управляетъ игумень.

Кременскій Вознесенскій монастырь, въ Усть-Медвѣдицкомъ округѣ. Обитель стоитъ на берегу р. Дона, въ 10 вер. отъ Временной станицы. Основанъ монастырь въ 1711 году строителемъ Никаноромъ. Управленіе—архимандричье. При обители есть—**Пятницкій скитъ.**

Женскія обители.

Преображенскій монастырь, въ Усть-Медвѣдицкомъ округѣ. Этотъ монастырь находится въ 4 вер. отъ станицы Усть-Медвѣдицкой.

Съ 1652 г. по 1785 г. монастырь носилъ названіе Межигорской Спасовой пустыни и былъ мужскимъ монастыремъ, причеиъ иночествовали въ немъ одни природные казаки. Отъ этого времени остались только одна усыпальница съ пострѣнной надъ ней часовней и каменная однопрестольная церковь во имя Преображенія Господня. Въ 1785 г., по усиленнымъ хлопотамъ войскового атамана генераль-поручика Иловайскаго, Межигорская Спасова пустынь была преобразована въ женскій монастырь, а монахи переведены въ Кременскій мужской монастырь.

Изъ святины обители замѣчательны: икона Казанской Божіей Матери древняго письма, съ неугасимой лампадой передъ ней. Есть преданіе, что когда Стенька Разинъ хотѣлъ ограбить Межигорскую пустынь, то въ сонномъ видѣніи ему предстала Царица Небесная и угрожала слѣпотою и судомъ Божіимъ за его намѣреніе. Онъ весьма утрашился и на другой день пришелъ въ обитель простымъ богомольцемъ, узналъ икону и покаялся игумену и братіи, и просилъ принять отъ него серебро и 2 фунта жемчуга. Икона Владимірской Божіей Матери тоже древняго письма съ частицами св. мощей. Передъ этими иконами ежедневно совершается молебенъ съ акафистомъ. Кромѣ того, есть еще икона Божіей Матери Скоропослушницы съ Аеона, гробница съ частями отъ гроба Божіей Матери и частицами мощей свв. угодниковъ. Управляетъ игуменья.

Старочеркасскій Ефремовскій монастырь, въ Черкасскомъ округѣ. Обитель, расположенная въ Старочеркасской станицѣ, была основана полковницей Ефремовой въ 1837 г. Храмъ одинъ, въ честь Донской иконы Божіей Матери. Управляетъ игуменія.

Екатеринославская губернія.

Обителей мужскихъ 3, женскихъ 5.

Мужскія обители.

Іерусалимскій Св.-Троицкій монастырь, въ Таганрогѣ. Обитель находится въ самомъ городѣ. Основана она грекомъ Варваніи и состоитъ въ зависимости отъ іерусалимскаго патріарха съ 1814 года. Храмовъ два: во имя Св. Троицы и домовый во имя свв. Космы и Даміана. Управляетъ присылаемый изъ Іерусалима архимандритъ.

Самарскій Пустынно-Николаевскій монастырь, въ Ново-Московскомъ уѣздѣ. Обитель стоитъ въ 25 верстахъ отъ Екатеринослава и въ 3 вер. отъ своего уѣзднаго города. Основана она въ

XVII в. и была «войсковой» Запорожскаго войска. Съ 1791 года она приписана къ архіерейскому дому.

Храмовъ два каменныхъ: 1) Николаевскій, съ придѣломъ во имя св. Кирика и Іулиты и 2) Крестовый при архіерейскихъ покаяхъ. Въ Николаевскомъ храмѣ имѣются двѣ мѣстнотимыя иконы: св. Николай Чудотворца и Пр. Богородицы Ахтырской.

Свято-Троицкій Самарскій монастырь, въ Павлоградскомъ уѣздѣ. Монастырь стоитъ на правомъ берегу р. Самары, при селѣ Кохановкѣ, въ 12 вер. отъ мѣстечка Петропавловки и въ 56 вер. отъ уѣзднаго гор. Павлограда (станція Курско-Харьково-Севастопольской жел. дороги). Учрежденъ оный въ 1885 г., съ разрѣшенія Св. Синода, въ пожертвованномъ помѣщикомъ Рафаиломъ Вербовскимъ имѣніи. Храмъ одинъ, домовый, во имя св. Николая Чудотворца, съ придѣломъ во имя св. священномуч. Симеона. 21 мая 1901 г. заложенъ новый каменный храмъ, во имя Св. Троицы. Управление — игуменское.

Женскія обители.

Знаменская пустынь, въ Александровскомъ уѣздѣ. Находится при хуторѣ Разгульномъ. Основана весьма недавно — въ 1903 г.

Іосифовъ монастырь, въ Ново-Московскомъ уѣздѣ. Обитель находится въ дер. Мирьевкѣ, въ 35 вер. отъ своего уѣзднаго города.

Монастырь основанъ въ 1873 г. Сперва была устроена женская община, главной благотворительницей и основательницей которой была жена тайнаго совѣтника г-жа Полнеръ. Для устройства и обезпеченія новой обители г-жа Полнеръ пожертвовала 500 десятинъ земли съ постройками. Въ теченіи 12 лѣтъ община настолько обстроилась и увеличилась какъ въ матеріальномъ отношеніи, такъ и количествомъ сестеръ, что въ 1885 г. была переименована въ монастырь. Управляютъ имъ игуменія.

«Всѣхъ Скорбящихъ Радость» скитъ при Іосифовомъ монастырѣ. Скитъ стоитъ въ 5 вер. отъ Новомосковска. При немъ есть школа, больница и богадѣльня.

Тихвинскій монастырь, близъ Екатеринослава. Основана эта обитель въ 1866 г. сначала въ видѣ общины, которая въ 1887 г. была переименована въ монастырь. Главный храмъ во имя Тихвинской иконы Божіей Матери. Другая церковь во имя свв. Варвары и Маріи Магдалины. Управление игуменское.

Трехсвятительская Свѣтловская община, въ Павлоградскомъ уѣздѣ. Расположена община вблизи деревни Свѣтловщины. Ближайшая ст. Курско-Харьково Севастопольской желѣзной дороги, Лозовая, находится въ 5 верстахъ, а уѣздный городъ Павлоградъ въ 40 верстахъ. Основана обитель въ 1897 г. на средства М. И. Фадѣева.

О р е н б у р г с к а я г у б е р н і я .

Обителей мужскихъ 2, женскихъ 7.

Мужскія обители.

Богодуховскій монастырь, въ Оренбургскомъ уѣздѣ. Обитель, учрежденная здѣсь въ 1867 г. въ видахъ противодѣйствія расколу, находится въ 5 в. отъ Оренбурга. Теперь она приписана къ архіерейскому дому.

Успенско - Макарьевскій монастырь, въ Оренбургскомъ уѣздѣ. Расположенный въ 15 в. отъ Оренбурга, монастырь основанъ въ 1895 году на средства Г. Н. и А. Г. Мошеражковыхъ. Храмъ одинъ, въ честь Божіей Матери. Управленіе игуменское.

Женскія обители.

Илецкій Николаевскій монастырь, въ Оренбургскомъ уѣздѣ. Основанъ въ 1792 году въ видѣ общины, въ 1900 году переименованной въ монастырь. Храмъ одинъ, во имя Николая Чудотворца. Управленіе игуменское.



Одигитріевскій Богородицкій монастырь, въ Челябинскѣ.

Казанскій монастырь, въ Троицкѣ. Обитель находится въ самомъ городѣ. Основана она въ видѣ общины женою протоіерея Озорецковской въ 1851 году. Въ 1865 г. община переименована въ монастырь.

Храмовъ три: въ честь Казанской иконы Божіей Матери, во имя Преображенія Господня и въ честь Живоноснаго Источника.

Управляетъ обителью игуменья.

Одигитріевскій Богородицкій монастырь, въ Челябинскѣ. Одигитріевскій женскій монастырь находится въ городѣ Челябинскѣ, въ 2 в. отъ ст. «Челябинскъ» Самаро-Златоустовской желѣзной дороги.

Основательница этой обители была крестьянская дѣвица Анна Максимова Полежаева. Она съ самыхъ юныхъ лѣтъ стремилась къ уединенной благочестивой жизни и, наконецъ, испросивъ благословеніе Божіе, поселилась одна въ келіи на своей родинѣ.

Когда ей исполнилось 26 лѣтъ, она удалилась въ пустынное, безлюдное мѣсто и тамъ, на островѣ, на озерѣ Чебаркулѣ (близъ села Чебаркула, Троицкаго уѣзда), съ тремя дѣвцами, пожелавшими оставить мірскую жизнь, устроила себѣ три келіи-землянки, и, проводя все время въ молитвенномъ подвигѣ и трудахъ, онѣ прожили здѣсь полтора года.

Впослѣдствіи ею же былъ основанъ Челябинскій монастырь (въ 1854 г.). Храмовъ теперь въ обители два: въ честь иконы Божіей Матери Одигитрія и въ честь Вознесенія Господня.

При монастырѣ есть школа. Управление игуменское.

Покровскій монастырь, близъ Верхнеуральска. Обитель основана въ 1897 году въ видѣ общины. Въ 1903 г. эта община переименована въ монастырь. Управляетъ игуменья.

Покровскій монастырь, въ Оренбургскомъ уѣздѣ. Монастырь находится въ имѣніи вдовы Разгуляевой. Основанъ, какъ община, въ 1898 г., а съ 1904 г. обращенъ въ монастырь. Управление игуменское.

Покровскій монастырь, въ Орскѣ. Обитель учреждена въ 1888 году мѣщанками Арзамашевой и Шуваловой въ видѣ общины, обрщенной въ 1898 г. въ монастырь. Управление игуменское.

Успенскій монастырь, въ Оренбургѣ. Обитель основана первоначально въ видѣ общины въ 1866 г., въ 1872 г. она была переименована въ монастырь. Учреждена она казачьей вдовой Татьяной Алексѣвной Кононовой, впослѣдствіи ставшей игуменіей Таисіей.

Храмовъ въ обители три: 1) двухъэтажный, каменный, шести-престольный: въ верхнемъ этажѣ холодный, въ честь Успенія Богоматери, съ 2 придѣлами—во имя св. Николая Чудотворца и во имя св. муч. Пантелеймона, а въ нижнемъ этажѣ теплый, въ честь Воздвиженія Креста Господня, съ двумя придѣлами— въ честь Казанской иконы Божіей Матери и во имя св. пророка Іліи; 2) въ колокольнѣ, надъ святыми вратами,—въ честь Иверской иконы Божіей Матери, и 3) во имя св. архангела Михаила, на хуторѣ, въ 40 в. отъ монастыря.

Въ обители имѣются три мѣстнотимыя иконы Божіей Матери: 1) «Утоли моя печали», 2) Иверская и 3) Козельщанская.

Крестные ходы въ обители совершаются: 15 августа кругомъ монастыря, въ пятницу на Пасхѣ къ часовнѣ во имя Живоноснаго Источника, 6 января, въ Преполовленіе и 1 августа на монастырскій колодецъ и 12 сентября—въ день принесенія въ обитель Табынской иконы Божіей Матери. Въ обители существуютъ: живописная и чеканная мастерская, одноклассная церковно-приходская школа на 70 учащихся дѣвочекъ, пріютъ для дѣвочекъ-сиротъ и больница для сестеръ. Управление игуменское.

Полтавская губернія.

Обителей мужскихъ 3, женскихъ 5.

Мужскія обители.

Густыньскій Троицкій монастырь, въ Прилукскомъ уѣздѣ. Обитель расположена на образумомъ р. Удаемъ островѣ Густынь, въ 7 в. отъ г. Прилукъ. Основана она въ 1600 году аеонскимъ іеросхи-монахомъ Іоасафомъ. Монастырь неоднократно терпѣлъ различныя бѣдствія: сгорѣлъ въ 1636 году, вторично истребленъ былъ пожаромъ въ 1671 году, былъ разоренъ и оставался въ запустѣніи во время возстанія Богдана Хмѣльницкаго, но каждый разъ возстановлялся и выходилъ побѣдителемъ изъ всѣхъ испытаній.

Въ настоящее время въ обители пять храмовъ: соборный Троицкій, во имя св. ап. Петра и Павла, въ честь Воскресенія Христова, во имя св. Николая Чудотворца и во имя св. Варвары. Изъ древностей слѣдуетъ отмѣтить иконостасъ Троицкой церкви старинной рѣзной работы и портреты малороссійскихъ гетмановъ.

При обители есть гостинница для богомольцевъ. Управляетъ монастыремъ архимандритъ.

Крестовоздвиженскій монастырь, близъ Полтавы. Полтавскій Крестовоздвиженскій второклассный монастырь находится на сѣверо-восточной сторонѣ, въ 1¹/₂ верстѣ отъ города, вправо по дорогѣ на Харьковъ. Построенъ онъ у береговъ Ворсклы, при устьѣ ручья Полтавки, на высокомъ скатѣ живописной горы, поросшей лѣсомъ и отдѣляемой отъ города большимъ историческимъ оврагомъ Задыхальнымъ.

Монастырь этотъ основанъ въ 1650 году, по благословенію киевскаго митрополита Сильвестра Коссова, игуменомъ Тарскаго Преображенскаго монастыря (въ Лубенскомъ у., Полтавской губ.) Каллистратомъ, при главномъ участіи полковника Мартына Пушкаря, который пожертвовалъ для этого значительную сумму, Ивана Искры и другихъ жителей Полтавы. О томъ, какъ долго строился монастырь и какія зданія воздвигнуты были въ немъ, не сохранилось свѣдѣній.



Густыньскій Свято-Троицкій мон., въ Прилукомъ уѣздѣ

Извѣстно только, что въ 1695 г. татары, во главѣ съ бывшимъ войсковымъ канцеляристомъ Петрикомъ, разоривши Полтаву, оцуютили монастырь. Въ 1709 г. разорили его шведы. Занявъ монастырь, не оконченный еще постройкой послѣ предыдущаго разоренія, они втащили туда свои пушки и громили бастионы полтавской крѣпости. Одна изъ этихъ чугуныхъ пушекъ сохранилась до настоящаго времени и въ 1853 году перенесена изъ монастыря въ кадетскій лагерь, вблизи шведской могилы. По преданію, въ монастырь была временная квартира Карла XII. Вблизи лѣса, прилегающаго къ монастырю, расположена была шведская артиллерія; у другой опушки, по лѣвую сторону нынѣшней зеньковской дороги, — наша артиллерія. Вблизи перваго лѣса стояла мельница, изъ которой Карлъ XII во время сраженія посылалъ приказанія. Невдалекѣ отъ этого монастыря Карлъ XII, при объѣздѣ своихъ аванпостовъ, 25 іюня, ночью, раненъ казаками пулей въ ногу. Извѣстно также, что во время самой битвы Петръ Великій отрядилъ три баталіона подъ начальствомъ полковника Головина къ монастырю, для сообщенія съ Полтавою. Послѣ полтавской битвы монастырь опять былъ отстроенъ полтавскимъ полковникомъ Василюемъ Кочубеемъ, сыномъ извѣстнаго въ исторіи Малороссіи Василя Леонтьевича Кочубея, за что отдано было строителю монастыря урочище Требы съ лѣсомъ, стѣнокосомъ и мельницею, перешедшее впоследствии во владѣніе помѣщика Ивана Андреевича Базилевскаго. Въ 1822 году, 19 іюня, многія зданія монастыря значительно повреждены были бурей; поврежденія эти вскорѣ были исправлены бывшимъ тогда настоятелемъ архимандритомъ Іосифомъ Ильицкимъ на сумму, отпущенную правительствомъ, по ходатайству малороссійскаго генералъ - губернатора князя Николая Григорьевича Репнина - Волконскаго.

Въ настоящее время въ Крестовоздвиженскомъ монастырь находятся слѣдующія зданія:

1. Главная, или соборная, церковь во имя Воздвиженія Честнаго и Животворящаго Креста Господня, каменная о семи главахъ, византійской архитектуры; она чрезвычайно красива. Придѣльный престолъ съ правой стороны алтаря во имя Благовѣщенія Пресвятыя Богородицы устроенъ въ 1756 году. На хорахъ, устроенныхъ вдоль западной, сѣверной и южной стѣнъ, были престолы, съ правой стороны—во имя святителя Николая, устроенный въ 1761 г., съ лѣвой—во имя усѣкновенія честныя главы Іоанна Крестителя,—въ 1795 г., которые разобраны въ 1891 году; первый изъ нихъ пожертвованъ въ домовую церковь при лечебницѣ душевно-больныхъ въ полтавскомъ богоугодномъ заведеніи, второй—на пополненіе главнаго иконостаса. Иконостасъ въ соборномъ храмѣ во всю высоту его, въ три съ половиною яруса, старинной рѣз-

ной работы; вновь позолоченъ и возобновленъ рисунками въ 1892 году на средства потомственного почетнаго гражданина Иннокентія Семеновича Котельникова, который для этого пожертвовалъ довольно значительный капиталъ (21,385 р.). Намѣстныя иконы Спасителя и Божіей Матери и возлѣ нихъ—Воскресенія и Воздвиженія честнаго Креста Господня въ массивныхъ серебряныхъ шатахъ, сооруженныхъ женою полтавскаго купца Евдокією Михайловною Ивашиною, стоящихъ болѣе 5,000 рублей.

2. Малая церковь во имя Св. Троицы, въ 50 шагахъ отъ соборной церкви, каменная, однолрусная, обь одной главѣ. Построена въ 1750 г. и была трапезною. Въ 1864 г. перестроена и, кромѣ того, въ ней устроены два придѣльныхъ престола, съ правой стороны—во



Крестовоздвиженскій монастырь, близъ Полтавы.

имя св. великомученицы Варвары (освященъ 14 ноября 1864 г.), съ лѣвой—во имя архистратига Михаила (освященъ 12 января 1866 г.), который, по тѣснотѣ церкви, упраздненъ въ 1891 году и пожертвованъ въ одну изъ церквей ближайшаго къ Полтавѣ селенія. Къ южной сторонѣ храма сдѣлана была пристройка, въ которой находились: трапеза, кухня и келья завѣдывающаго трапезой монаха. Съ устройствомъ въ 1887 году отдѣльнаго трапезнаго храма, пристройка эта, какъ ненужная, была разобрана.

3. Храмъ во имя св. Симсона Богопримца, не въ далекомъ разстояніи отъ Троицкой церкви, съ южной стороны, каменный, обь одной главѣ. Построенъ онъ въ 1887 году иркутскимъ купцомъ Иннокентіемъ Котельниковымъ на собственные средства въ память сына его, скончавшагося 10 октября 1886 г. въ Полтавѣ и погребеннаго въ этомъ монастырѣ. Освященъ 10 октября 1887 года.

4. Колокольня каменная, въ четыре яруса, отдѣльно отъ соборной церкви, въ 20 саженихъ отъ нея, очень хорошей архитектуры, напоминающей собою Киевопечерскую колокольню, вышиною 22 сажени; по-

строена въ 1786 г. при архіепископѣ Никифорѣ Θεотоки. Изъ находящихся на ней 10 колоколовъ самый большой вѣсомъ въ 400 пудовъ, громкаго и пріятнаго звона; на немъ находится слѣдующая надпись: «Божіею помощію, при державѣ благочестивѣйшія Государыни Императрицы Екатерины Второй, благословеніемъ преосвященнаго Гавріила, митрополита Екатеринославскаго и Херсониса Таврическаго, сей колоколь вылитъ въ Полтавскій Крестовоздвиженскій монастырь коштомъ того-же монастыря 1797 года, іюля 15 дня».

Къ Полтавскому Крестовоздвиженскому монастырю приписана Сампсоніевская церковь, что на Шведской могилѣ, построенная въ 1856 году на проценты съ капитала, пожертвованнаго Осипомъ Степановичемъ Судіенко.

Обителью управляетъ викарный епископъ прилукскій.

Мгарскій Спасо-Преображенскій монастырь, въ Лубенскомъ уѣздѣ. Монастырь находится при селеніи Мгарь, Ольшанской волости, въ 3 в. отъ у. г. Лубень, на правомъ берегу р. Сулы при впаденіи въ нее р. Ольшанки. Основанъ онъ былъ въ 1624 г. Исаіей, еп. перемышльскимъ. Обитель не разъ истреблялась опустошительными пожарами, но каждый разъ съ помощію Божіей вновь возрождалась изъ пепла и развалинъ. Храмовъ въ ней два: Преображенскій соборъ и домовая Благовѣщенская церковь.

Въ Преображенскомъ храмѣ почиваютъ мощи св. Аванасія Пательарія, патріарха константинопольскаго, умершаго 5 апр. 1654 г. на возвратномъ пути изъ Москвы. Здѣсь же погребены епископъ Тобольскій Амвросій Келембетъ.

При монастырѣ существуетъ псаломщическая школа. Управляетъ обителью епархіальный епископъ полтавскій, а за отсутствіемъ его — намѣстникъ-архимандритъ.

Женскія обители.

Козельщинскій Рождество-Богородичный монастырь, въ Кобелякскомъ уѣздѣ. Обитель находится въ имѣніи гр. Капниста Козельщинѣ въ 3¹/₂ в. отъ станціи Харьковско-Николаевской жел. дор. Гановки.



Мгарскій Преображенскій мон., въ Лубенскомъ уѣздѣ.

Учреждена она видѣ общины въ 1886 г., а въ 1891 г. переименована въ монастырь. Храмъ одинъ, въ честь Рождества Богородицы. Въ немъ находится чудотворная икона Козельщинская. При обители есть церковно приходская школа, мастерская иконописи и другая школа для мальчиковъ. Управляетъ монастыремъ игуменья.



Красногорскій Іоанно-Богословскій монастырь, въ Золотоношскомъ уѣздѣ.

Красногорскій Іоанно-Богословскій монастырь, въ Золотоношскомъ уѣздѣ. Монастырь расположенъ въ 3 в. отъ своего уѣзднаго города и въ 5 в. отъ ст. Золотоноши Московско-Кіево-Воронежской ж. дор. Обитель сначала была мужской, а съ 1789 года преобразована въ женскую. Храмовъ три: во имя Преображенія Господня, въ честь Покрова Пресв. Богородицы и во имя св. Іоанна Богослова. Послѣдняя церковь отстоитъ отъ обители на версту, при духовномъ женскомъ училищѣ.

Въ соборномъ Преображенскомъ храмѣ находятся двѣ мѣсточтимыя иконы Богоматери: 1) Дубицкая, или Дубенская, и 2) Корецкая. Первая названа Дубицкою, или Дубенскою, потому, что она чудесно явилась на дубѣ (въ XVIII вѣкѣ). Она помѣщается надъ царскими вратами, въ особо устроенномъ золоченомъ кіотѣ, и въ извѣстныхъ времена спускается для благоговѣйнаго поклоненія богомольцевъ. Вторая названа Корецкою потому, что была вырѣзана на корѣ дерева, росшаго на монастырской горѣ, по преданію, основавшимъ монастырь пустынножителемъ; впоследствии изображеніе было снято съ дерева, покрыто живописью, украшено серебряною ризою съ жемчугомъ и вдѣлано въ кіотъ. Управляетъ обителью игуменья.

Ладинскій Покровскій монастырь, въ Прилукскомъ уѣздѣ. Монастырь находится въ 17 вер. отъ г. Прилукъ, около села Ладина, на правомъ берегу р. Удая.

Когда и кѣмъ основана обитель, — неизвѣстно, но она уже существовала въ концѣ XVI ст. и была мужскою. Въ 1619 г., по желанію кн. Ирины Михайловны Вишневецкой, монахи ея были переведены въ Густынский Троицкій монастырь, а обитель преобразована еп. луцкимъ Исаеѣй въ женскую.

Храмовъ въ монастырѣ два: во имя Покрова Пресв. Богородицы и во имя св. Николая Чудотворца. Въ обители между прочимъ хранятся слѣдующія древности: деревянный крестъ, сдѣланный въ 1712 г., и нѣсколько старопечатныхъ книгъ XVII в.; три Евангелія (изъ нихъ

одно печати 1616 г.), Апостоль, печати Львовской 1639 г., Потребникъ, Московской печати 1636 г.; Трифологонъ, печати 1637 г.; «Ключъ разумѣнія», печати 1665 г.; «Огородокъ» Маріи, Богородицы, печати К.-Печерской лавры 1676 г., и другія. Управляетъ обителью игуменья.

Троицкій Великобудищенскій монастырь, въ Зеньковскомъ уѣздѣ. Монастырь находится въ урочищѣ, близъ праваго берега рѣки Вореклы, въ 3-хъ в. къ югу отъ мѣстечка «Великія Будища», въ 8 верстахъ отъ с. Диканьки, въ 25 вер. отъ станціи Харьковско-Николаевской ж. д. «Кочубеевка» и въ 50 верст. отъ уѣзднаго г. Зенькова.

Существовала эта обитель уже въ XVII в. подъ именемъ скита при селѣ «Черный Яръ». Въ 1698 г. генеральнымъ судьей Василюемъ Кочубеемъ она была перенесена въ Писаревщину, за 3 версты отъ нынѣшнихъ монастырскихъ зданій, а въ 1887 г. монастырь перенесенъ на теперешнее мѣсто.

Храмовъ въ немъ два: 1) во имя Св. Троицы и 2) въ честь Успенія Божіей Матери, съ двумя придѣлами, во имя св. Николая Чудотворца и въ честь Усѣкновенія главы св. Іоанна Предтечи.

Въ обители мѣстнотимая древняя икона Владимірской Божіей Матери. При монастырѣ существуютъ двѣ школы. Управление игуменское.

Преображенскій скитъ при Троицкомъ Великобудищенскомъ монастырѣ. Скитъ расположенъ въ с. Чернечьемъ Яру. Основанъ онъ еще въ XVII вѣкѣ. Храмъ въ скиту одинъ, во имя Преображенія Господня.

Саратовская губернія.

Обителей мужскихъ 2, женскихъ 11.

Мужскія обители.

Николаевскій монастырь, въ Петровскѣ. Обитель стоитъ на берегу р. Медвѣдицы, въ самомъ городѣ. Когда и кѣмъ основана она, — точно неизвѣстно, но упоминается она впервые уже въ 1699 г. Храмовъ два: въ честь Тихвинской иконы Божіей Матери и въ честь Казанской иконы Богородицы. Управляетъ монастыремъ викарный епископъ вольскій.

Спасо-Преображенскій монастырь, близъ Саратова. Расположенъ монастырь у подножья Лысой горы въ одной верстѣ отъ города, въ которомъ онъ сначала и былъ основанъ (въ 1680 г.). На нынѣшнее мѣсто обитель перенесена въ 1814 году послѣ пожара.

Храмовъ три, и всѣ они каменные: соборный Преображенскій, во имя св. Солунскаго и во имя св. Парасковы. Управляетъ обителью епископъ саратовскій.

Женскія обители.

Бѣлогорскій Троицкій монастырь, въ Царицынскомъ уѣздѣ. Монастырь расположенъ при слободѣ Каменный Бродъ, Ольховской волости, въ 12 в. къ юго-западу отъ слободы Ольховки, при р. Иловлѣ, и въ 60 вер. отъ станціи Юго-Восточныхъ жел. дорогъ «Арчеда». Основана обитель въ 1863 году мѣстнымъ помѣщикомъ Петромъ Персидскимъ и супругою его Серафимою Персидскою сначала въ видѣ женской общины, которая подъ именемъ Каменнобродской Троицкой и была принята въ духовное вѣдомство. Но уже въ 1903 г. община обращена въ монастырь. Храмовъ въ немъ два: 1) Троицкій и 2) въ честь иконы Божіей Матери Всѣхъ Скорбящихъ Радость. При общинѣ имѣются школа и пріютъ для дѣвочекъ. Управляетъ игуменья.

Владимірскій монастырь, близъ Вольска. Обитель расположена въ 2 в. отъ города. Основана въ 1866 г. въ видѣ общины, которая въ 1892 г. была обращена въ монастырь.

Этотъ монастырь стоитъ въ 4 в. отъ сельца Скрыбина и въ 50 вер. отъ г. Сердобска. Учрежденъ въ 1885 г. на средства пот. поч. гражда-нина Носова, пожертвовавшего землю и 100,000 р. Управление игуменское.

Грязнухинскій Св.-Троицкій монастырь, въ Камышинскомъ уѣздѣ. Свято-Троицкій монастырь находится близъ села Грязнухи, которое лежитъ на почтовомъ трактѣ Камышинъ—Саратовъ и отъ обители находится въ 80 верстахъ. Расположена обитель на рѣкѣ и учреждена подъ видомъ общины, какъ и большинство обителей Саратовской епархіи, недавно, а именно въ 1837 году, на средства жены коллежскаго асессора Бурковой, которая для этой цѣли пожертвовала свою усадьбу и 125 десятинъ земли. Потомъ общину переименовали въ монастырь. Въ 1877 году былъ устроенъ пріютъ для сиротъ павшихъ войновъ послѣ Русско-Турецкой войны. Управляетъ игуменья.

Гусевскій Ахтырскій монастырь, въ Камышинскомъ уѣздѣ. Ахтырскій монастырь находится при слободѣ Гусевкѣ, въ 60 в. отъ гор. Камышина.

Учрежденный въ 1880 году на средства священника Іоанна Левитскаго и крестьянина Двойченкова подъ именемъ общины, онъ въ 1892 г. былъ переименованъ въ монастырь. Управление игуменское.

Дубовскій Вознесенскій монастырь, въ Царицынскомъ уѣздѣ. Этотъ монастырь расположенъ при посадѣ Дубовкѣ, на правомъ берегу р. Волги, въ 50 в. отъ г. Царицына.

Основанный въ 1871 году въ видѣ общины, при чемъ на устройство обители пожертвовали по 18 тысячъ рублей протоіерей Іоаннъ Покровскій и мѣщанинъ Посохинъ, онъ въ 1892 г. былъ переименованъ въ монастырь.

Нынѣ обителью управляетъ игуменья.

Крайшевскій Тихвинскій монастырь, въ Аткарскомъ уѣздѣ. Тихвинскій монастырь расположенъ въ одной верстѣ отъ села Крайшевки, Аткарскаго уѣзда, при рѣчкѣ того же наименованія. Отъ уѣзднаго города онъ отстоитъ въ 158 верстахъ. Подъ видомъ общины обитель основана въ 1865 году съ церковью Тихвинской Божіей Матери, а въ послѣднихъ годахъ прошлаго столѣтія она была переименована въ монастырь.

Управленіе въ обители игуменское.

Крестовоздвиженскій монастырь, въ Саратовѣ. Обитель стоитъ на берегу р. Волги, въ самомъ городѣ. Когда и кѣмъ основанъ монастырь, точно указать нельзя, но въ 1880 году онъ несомнѣнно уже существовалъ.

Храмовъ въ немъ три: Крестовоздвиженскій, соборный, во имя св. Праскевы и въ честь св. Іакова, брата Господня. Управляетъ игуменья.

Покровскій монастырь, близъ Балашова. Покровскій монастырь находится въ 2 верстахъ отъ г. Балашова. Основанъ онъ такимъ образомъ. Въ 1866 г. купецъ Илларионъ Ивановъ устроилъ въ своемъ домѣ богадѣльню съ благотворительной цѣлью для призрѣнія престарѣлыхъ лицъ женскаго пола. Въ 1871 г. она переименована была въ общину, а въ 1884 г. здѣсь учрежденъ былъ общежительный монастырь. При монастырѣ есть училище для малолѣтнихъ сиротъ. Церковь одна, во имя Покрова Пресв. Богородицы. Балашовъ стоитъ на линіи Ряз.-Уральской жел. дор.

Управляетъ Покровской обителью игуменія.

Св.-Троицкій монастырь, въ Сердобскомъ уѣздѣ. Этотъ нештатный общежительный монастырь находится при деревняхъ Пановкѣ и Плещеевкѣ, въ 30 в. отъ г. Сердобска.

Открытый съ Высочайшаго соизволенія въ февралѣ 1883 года, въ видѣ общины, основанной вдовой Пелагеей Поповой, онъ въ 1904 г. былъ преобразованъ въ монастырь. Храмовъ въ немъ два: домовый въ честь Св. Троицы и новый, недавно заложенный. При обители есть больница и богадѣльня. Управляетъ игуменья.

Таловскій Благовѣщенскій монастырь, въ Аткарскомъ уѣздѣ. Обитель основана всего лишь въ 1905 году на землѣ купца Толмачева. Стоитъ монастырь близъ слободы Малой Воронцовки

Тургайская область.

Обитель женская 1.

Кустанайскій Иверскій монастырь. Обитель стоитъ въ самомъ гор. Кустанаѣ, въ 285 в. отъ станціи Самаро Златоустовской ж. д. Челябинскъ. Основана она въ 1894 г. по указу Св. Синода сначала въ видѣ общины, обращенной въ 1907 г. въ монастырь. Въ обители два деревянныхъ храма: во имя Св. Троицы и въ честь Иверской Божіей Матери. Существуетъ школа. Управление игуменское.

Уральская область.

Обитель мужская 1, женская 1.

Уральскій Николаевскій единовѣрческій мужской монастырь, въ Уральскомъ уѣздѣ. Этотъ общежительный монастырь расположенъ на Сутяжномъ островѣ, въ 15 в. отъ г. Уральска. Основана обитель въ 1879 году. Храмовъ въ ней два, и оба во имя св. Николая Чудотворца. Управление игуменское.

Уральскій Покровскій единовѣрческій женскій монастырь въ Уральскомъ уѣздѣ. Обитель, основанная въ 1881 году купчицами Юрьевой и Авдѣевой, отстоитъ въ 6 верст. отъ города и въ 7 верстахъ отъ ст. Нижне-Уральская Ряз.-Уральской жел. дор. Храмъ дхияъ, въ честь Покрова Пресв. Богородицы. Управляетъ обителью игуменья.

Харьковская губернія.

Обителей мужскихъ 9, женскихъ 6.

Мужскія обители.

Архіерейскій домъ, бывшій Покровскій монастырь, въ Харьковѣ. Обитель Покровская была основана въ 1726 г. епископомъ бѣлгородскимъ Епифаніемъ и существовала до 1799 года, когда была обращена въ архіерейскій домъ харьковскихъ владыкъ. Храмъ одинъ, двухъэтажный: вверху—во имя Покрова Пресв. Богородицы, внизу—въ честь Креста Господня. Къ достопримѣчательностямъ относятся библіотека, въ которой хранятся старинныя книги XVII столѣтія.



Общій видъ Троицкаго монастыря, въ Ахтырскомъ уездѣ.

шается холмъ, имѣющій въ окружности до 200, а въ высоту до 15 саж. По одну сторону его, внизу, гудливо вьется рѣчка Ворскла, съ живописными отлогими берегами.

На этомъ необыкновенно красивомъ холмѣ въ сороковыхъ годахъ минувшаго столѣтія былъ возстановленъ одинъ изъ древнѣйшихъ въ Украинѣ монастырей—Свято-Троицкій Ахтырскій.

Историческія извѣстія, мѣстныя преданія и сказанія повѣствуютъ, что Ахтырская обитель была основана во времена уніи православными иноками, подвергавшимися гоненію со стороны католиковъ.

Дѣйствительно, въ половинѣ семнадцатаго столѣтія православное монашество было гонимо приверженцами уніи и, бросая все, чего не могло взять, бѣжало съ чѣмъ и куда могло, чтобы только спасти жизнь и вѣру. Поселяясь на какомъ-либо новомъ мѣстѣ, гдѣ-нибудь въ глухомъ лѣсу, иноки полагали начало новымъ обителямъ. Такъ было положено начало и обители Ахтырской.

«Преданіе, занесенное въ лѣтопись обители,—читаемъ мы въ одномъ изъ описаній Ахтырскаго монастыря,—говоритъ, что бѣжавшій отъ уніи игуменъ Іоанникій, изъ Подольской области, изъ Днѣпровскаго Лебединскаго монастыря прибылъ на Ахтырку со всею братією своею, со всею церковною утварью, священными облаченіями.

И вотъ этому, прибывшему изъ «Подольской области» игумену Іоанникію, «по челобитной его» къ государю Алексѣю Михайловичу и былъ въ 1654 году данъ указъ «объ отведеніи горы Ахтырь» съ пахотными полями и сѣнными лугами, и рыбными ловлями для устройства здѣсь обители.

Въ какомъ видѣ первоначально устроенъ и обстроенъ былъ монастырь въ лѣтописяхъ обители нѣтъ точныхъ указаній; но по преданію первый храмъ монастырскій былъ деревянный и сооруженъ въ честь Благовѣщенія Богоматери, и монастырь первоначально назывался Благовѣщенскимъ, а по мѣстоположенію—Ахтырскимъ.

Ахтырскій Свято-Троицкій монастырь, въ Ахтырскомъ уездѣ.

Въ 110 верстахъ отъ г. Харькова и въ четырехъ отъ уѣзднаго города Ахтырки, среди равнины, покрытой вѣковымъ листовнымъ лѣсомъ, живописно возвы-

Затѣмъ монастырь сталъ, благодаря богатымъ вкладамъ жертвователей, благоуукрашаться, особенно со времени построения въ немъ протоіереемъ придворнаго Благовѣщенскаго собора о. Тимофеемъ Надаржинскимъ, любимцемъ императора Петра Великаго, каменнаго храма во имя Св. Троицы. Съ этого времени обитель стала именоваться Троицкою.

До 1787 г. обитель жила тихою иноческою жизнью. Въ этомъ году монастырь былъ упраздненъ, т. е. закрытъ, въ виду сокращенія числа штатныхъ обителей. Иноки были переведены въ Курижскій монастырь, но при Троицкомъ соборномъ храмѣ обители, обращенномъ въ приходъ, были оставлены и необходимая церковная утварь, и облаченія, и святыня обители, икона Богородицы «Всѣхъ скорбящихъ Радость».

Возобновленъ былъ монастырь по просьбѣ преосвящ. Иннокентія, епископа харьковскаго, въ 1843 году.

Храмовъ въ обители три: 1) соборный, во имя Св. Троицы, съ придѣлами во имя Благовѣщенія Пресв. Богородицы и въ честь иконы Божіей Матери «Всѣхъ Скорбящихъ Радость»; 2) во имя преп. Сергія Радонежскаго и 3) во имя Рождества Пресв. Богородицы.

Въ монастырѣ находится мѣстничья икона Божіей Матери «Всѣхъ Скорбящихъ Радость», ознаменованная многими исцѣленіями и чудесами. Принесена она, согласно преданіямъ, въ монастырь до 1787 года.

Крестный ходъ торжественно совершается съ этой чудотворной «Ахтырской» иконой Божіей Матери изъ г. Ахтырки въ обитель въ субботу передъ Троицынымъ днемъ, а въ недѣлю Всѣхъ Святыхъ—обратно въ г. Ахтырку.

Въ ризницѣ монастыря хранятся цѣнныя вещи XVIII вѣка. Въ обители подъ храмомъ Св. Троицы погребенъ духовникъ имп. Петра I, протоіер. Тимошей Надаржинскій.

При монастырѣ имѣется церковно-приходская школа и 3 гостиницы для богомольцевъ. Управленіе архимандричье.

Высочиновскій Казанскій монастырь, въ Зміевскомъ уѣздѣ. Обитель расположена въ с. Высочиновкѣ, въ 3 вер. отъ уѣзднаго своего города, и открыта по ходатайству помѣщика Ковалевскаго на пожертвованныя имъ средства.

Храмъ въ монастырѣ одинъ, и въ немъ находится мѣстничья Казанская икона Божіей Матери, носящая имя Высочиновской. Съ этой иконой бываетъ крестный



Главный соборъ Ахтырскаго Троицкаго мон

ходъ въ гор. Зміевъ 27 іюня, и икона остается въ городскомъ соборѣ до 7 іюля, когда снова ее приносятъ обратно въ обитель. Кромѣ того, тутъ же имѣется древняя икона св. Николая Чудотворца, особо почитаемая мѣстнымъ населеніемъ.

Управляетъ обителью игумень.

Димитріевскій Ряснянскій монастырь, въ Ахтырскомъ уѣздѣ. Этотъ общежительный монастырь находится при селѣ Рясномъ, въ 12 вер. отъ станціи Курско-Харьково-Севастопольской жел. дороги «Славгородъ», въ 20 вер. отъ станціи той же жел. дороги «Красно-павловка» и въ 60 вер. отъ г. Ахтырки.

Основана обитель 14 сентября 1867 года на средства мѣстнаго помѣщика Константина Хруцова, пожертвовавшего свою усадьбу и 100 тысячъ рублей на святое дѣло созданія монастыря, въ которомъ теперь есть три храма: во имя св. Димитрія Солунскаго, въ честь Преображенія Господня и въ честь св. Архистратига Михаила.

При обители есть богадѣльня и церковно-приходская школа.

Управляетъ монастыремъ игумень.

Куряжинскій Преображенскій монастырь, въ Харьковскомъ уѣздѣ. Монастырь, находится при селѣ Куряжѣ, въ 8 вер. отъ Харькова, и служитъ мѣстопребываніемъ викарнаго епископа Сумскаго. Мѣстность занимаемая обителью, представляетъ собой довольно значительную возвышенность, окруженную съ трехъ сторонъ тѣнистыми садами и вѣковыми деревьями, оставшимися отъ ранѣ бывшихъ здѣсь лѣсовъ. Въ 1663 г. полковникъ Григорій Донецъ и старецъ Іоиль основали здѣсь монастырь. Обитель эта просуществовала до 1788 года, когда была закрыта и назначена для покоя всѣхъ монашествующихъ упраздненныхъ обителей этого края. Въ 1793 году здѣсь былъ устроенъ сначала лазаретъ, а черезъ три года возстановленъ и самый монастырь.

Въ настоящее время въ немъ три храма: Преображенскій и Георгіевскій. Третія церковь, во имя св. Онуфрія, находится въ расположенномъ тутъ же Онуфріевомъ скиту.

Изъ святынь обители замѣчательна чудотворная икона Божіей Матери Озерянская, переданная сюда въ 1787 году изъ Озерянской пустыни. Съ 30 сентября по 22 апрѣля икона ежегодно носится въ г. Харьковъ.

Въ бібліотекѣ обители много цѣнныхъ древнихъ книгъ и рукописей.

Управление въ рукахъ викарнаго епископа Сумскаго.

Святогорская Успенская пустынь, въ Изюмскомъ уѣздѣ. Святогорская пустынь расположена при рѣкѣ Сѣверномъ Донцѣ, въ мѣстности «Святая горы», въ полуверстѣ отъ почтоваго отдѣленія, въ 18 вер. отъ станціи Курско-Харьково-Севастопольской жел. дороги «Славянскъ» (заплатный городъ) и въ 35 вер. отъ уѣзднаго г. Изюма.

Что касается времени возникновенія пустыни, то по этому поводу одно изъ многочисленныхъ описаній монастыря совершенно справедливо замѣчаетъ, что въ настоящее время нѣтъ источниковъ, по которымъ можно бы съ достовѣрностію сказать, когда именно и кѣмъ основанъ Святогорскій монастырь.

Послѣ памятнаго и тяжкаго татарскаго погрома, разорившаго въ 1240 году Кіево-Печерскую лавру, многіе изъ ея иноковъ, какъ извѣстно, разбрелись по разнымъ мѣстностямъ и стали основывать новыя обители. И одно преданіе гласитъ, что именно такимъ путемъ была основана Святогорская обитель. И преданію этому, между прочимъ, служитъ основаніемъ то важное обстоятельство, что храмы Святогорскіе соименны храмамъ Кіевскимъ, при сходствѣ мѣстности Кіевской съ Святогорской.

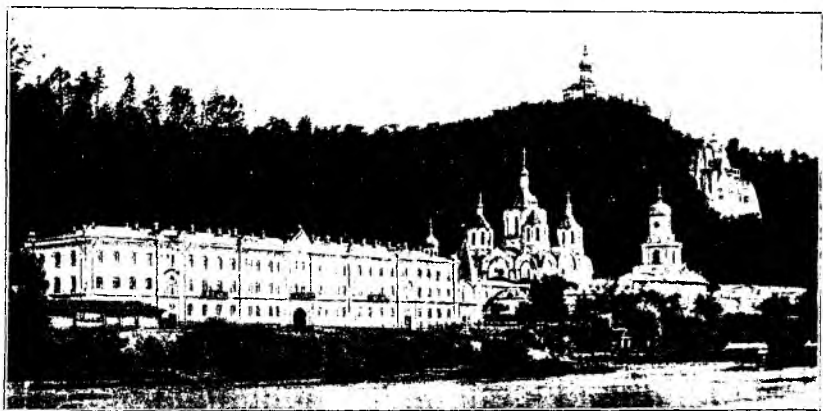

Святогорская Успенская пустынь, въ Изюмскомъ уѣздѣ.

Другое же преданіе говорить, что Святогорская обитель была основана иноками св. Аѳонской горы, и указаніемъ этому другому преданію между прочимъ служитъ единственно только на Аѳонѣ существующій обычай собирать кости усопшихъ иноковъ въ одну общую усыпальницу; такія усыпальницы были найдены въ Св. Горахъ, при раскопкѣ древнихъ пещеръ, въ которыхъ нѣсколько столѣтій тому назадъ спасались Святогорскіе иноки.

И такъ, кромѣ этихъ преданій, нѣтъ достаточно вѣрныхъ источниковъ, кѣмъ и когда былъ основанъ Святогорскій монастырь. Впервые о Св. Горахъ упоминается въ XVI вѣкѣ, когда обитель эта была однимъ изъ сторожевыхъ пунктовъ, а теперешній скитъ, или Святое мѣсто, было крѣпостью, сооруженною, по преданію, однимъ изъ Святогорскихъ иноковъ для защиты обители отъ набѣговъ крымскихъ татаръ. Достовѣрно извѣстно, что отъ этихъ набѣговъ татаръ немало потерпѣла Святогорская обитель.

Цари русскіе видѣли и цѣнили заслуги Святогорской обители. Михайль Ѳеодоровичъ и Алексѣй Михайловичъ обращали особенное вниманіе на Св. Горы. Они повелѣли для защиты монастыря держать тамъ особенную стражу. Цари Ѳеодоръ Алексѣевичъ и Іоаннъ Алексѣевичъ давали грамоты монастырю, которыми обезпечивали обитель отъ разныхъ непріятностей и притѣсненій. Государство надѣляло монастырь землями и разными угодьями. Наконецъ, когда татары были усмирены, ихъ набѣги миновали, и миръ и тишина водворились всюду,—безмятежно и мирно потекла жизнь и св. обители. Свято выполнивъ свое назначеніе—послужить въ годину испытаній отечеству и ближнему,—иноки всецѣло предались служенію Богу, и теплыя молитвы ихъ день и ночь неслись къ престолу Царя царей за родину, цари и ближнихъ. Но мирная жизнь эта была прервана новымъ посланнымъ отъ Бога испытаніемъ. Страшная болѣзнь,—морозная язва,—посѣтившая многія мѣста нашего отечества, не пощадила и Святогорской обители, страшно опустошивъ ее; очень немногіе изъ иночествующей братіи остались въ живыхъ. Обитель послѣ этого совсѣмъ разорилась и обѣдѣла. Въ одной изъ грамотъ о положеніи Св. Горъ въ половинѣ XVIII-го вѣка говорится: «Нынѣ въ Святогорской обители обстоитъ крайнее убожество какъ въ устройствѣ церквей и келій, такъ и въ прочихъ монастырскихъ потребностяхъ, а добрыхотныхъ дателей и ктиторъвъ, за дальностью отъ города Изюма и прочихъ городовъ, пикого не имѣется».

Черезъ нѣсколько десятилѣтій, когда монастырь былъ снова устроенъ и обезпеченъ землями и всѣмъ необходимымъ, его постигла вновь еще болѣе горькая участь, а именно: въ 1787 году обитель была закрыта съ обращеніемъ храма въ приходскую церковь. Возстановленіе пустыни совершилось лишь въ 1844 г., по просьбѣ и хлопотамъ мѣстнаго помѣщика и его жены.

Въ настоящее время храмовъ въ обители восемь. Главный Успенскій соборъ обращаетъ вниманіе на себя своимъ великолѣпіемъ. Соборъ со всѣхъ четырехъ сторонъ окруженъ обширными каменными террасами, обнесенными, какъ и лѣстницы, красивой чугунной балюстрадою. Главный престолъ его посвященъ въ честь Успенія Божіей Матери, небесной покровительницы св. обители. Иконостасъ главнаго престола украшенъ четырьмя ярусами иконъ. Вышины этотъ иконостасъ въ 19 ³/₄ арш. Иконы всѣ писаны на золоченномъ фонѣ, въ византійскомъ стилѣ. Царскія врата главнаго средняго алтаря и ихъ колонны обиты изящно сдѣланными позолоченными гроздьями винограда и колосьями пшеницы, вещество, изъ котораго, какъ извѣстно, совершается св. таинство Евхаристіи. Надъ царскими вратами икона Успенія Божіей Матери, окруженная лучами. Эта икона древней арабской живописи, въ богатой зе-

ребриной позолоченной ризѣ, украшена драгоценными каменьями. Она въ обители носить названіе «Геесиманской». Икона эта была привезена изъ Палестины отъ гроба Пресвятой Дѣвы и дана на благословеніе іерусалимскимъ митрополитомъ Миссаяломъ послушнику Глинской пустыни Алексѣю Митрофанову, въ послѣдствіи архимандриту Арсенію, бывшему первымъ настоятелемъ пустыни по ея возстановленіи.



Впащніи пещеры и открытая галлерей къ дереву св. Николая въ Святогорской пустыни.

Съ лѣвой стороны иконостаса помѣщается другая древняя святыня Святогорская, въ такомъ же точно дорогомъ кіотѣ, чудотворная икона святителя Николая, явившаяся на столбѣ въ одной изъ пещеръ и обрѣтенная иноками древняго Святогорскаго монастыря. На этой иконѣ святитель безъ митры; съ обѣихъ сторонъ изображены Спаситель и Богоматерь. Надъ этими обѣими иконами сдѣлана сѣнь въ видѣ балдахина, къ нимъ ведутъ небольшія лѣстницы въ нѣсколько ступеней. Главный алтарь обширенъ, и все въ немъ поражаетъ благолѣпіемъ. Престоль украшенъ одеждою сребро-позлащенной, эмалированной, изящной чеканной работы, вѣсомъ 6 пудовъ 37 фун. На главной сторонѣ престола изображено Воскресеніе Христово, на лѣво Успеніе, а на четвертой, выходящей къ горнему мѣсту, — Крещеніе Господне.

Второй замѣчательный храмъ обители — это церковь во имя св. Николая Чудотворца, находящаяся на высокой мѣловой горѣ, куда ведутъ 326 ступеней.

Кто былъ строителемъ храма святителя Николая, неизвѣстно, но его сооруженіе относится къ глубокой древности, а именно — ко времени явленія чудотворнаго образа этого святого, который былъ уже извѣстенъ въ 1540 году. Алтарь храма высѣченъ въ скалѣ изъ мѣла, а вся церковь построена изъ кирпича.

Храмъ этотъ очень невеликъ. Онъ былъ возобновленъ въ 1859 г. на средства Ек. Вас. Шабельской и освященъ Филаретомъ, архіепископомъ харьковскимъ. Затѣмъ въ 1874 г. изюмскій купецъ И. П. Извѣковъ устроилъ въ немъ новый иконостасъ, который находится въ храмѣ и понынѣ. Сдѣланъ этотъ иконостасъ изъ берстоваго дерева, полированный, — весь онъ покрытъ красивой ажурной работы золоченой рѣзбой. По правую сторону, около намѣстной иконы Спасителя, — храмовой образъ святителя Николая.

Остальные храмы обители заложены въ честь Покрова Божіей Матери, въ честь Преображенія Господня, въ честь Рождества Богоматери, во имя свв. Антонія и Феодосія Печерскихъ, во имя св. Иоанна Предтечи и во имя св. Алексія, челоуѣка Божіа.

Послѣдніе три храма—пещерные.

Въ Святогорской обители еженедѣльно совершаются соборные акаѳисты: по воскресеньямъ—Спасителю, по средамъ—Успенію Божіей Матери, по четвергамъ—св. Николаю чудотворцу и по субботамъ—Благовѣщенію Пресвятой Богородицы. Торжества церковныя въ обители бывають 15 января, въ воспоминаніе возстановленія пустыни, и 22 апрѣля—въ память вступленія въ пустынь архимандрита Арсенія и бывшей съ нимъ брати изъ Глинской пустыни. 14 августа совершается крестный ходъ изъ пустыни на лодкахъ по рѣкѣ Сѣверному Донцу за 2 вер. на урочище Святое, въ скитъ преп. Арсенія.

При монастырѣ существуютъ мастерскія: слесарная, столярная, бондарная, колесная, малярная, портняжная и сапожная; кромѣ того, есть кузница, свѣчной заводъ, лавка для продажи книгъ и иконъ, гостинница для богомольцевъ съ больницей для монашествующихъ и мірянъ, женскимъ пріемнымъ покоемъ и трапезой для странниковъ, бібліотека, три монастырскія церковно-приходскія школы и пасѣка съ 600 ульями.

Управляетъ пустыню архимандритъ.

Больничный скитъ при Святогорской пустыни. Скитъ находится въ 1 верстѣ отъ обители. Храмъ въ немъ одинъ, въ честь Ахтырской иконы Божіей Матери.

Скитъ преп. Арсенія Великаго при Святогорской пустыни. Онъ расположенъ въ 2 вер. отъ монастыря. Храмъ одинъ, во имя преп. Арсенія Великаго. Мірянамъ входъ въ скитъ разрѣшается только въ третій день Рождества Христова, въ пятницу Святой седмицы, 8 мая и 14 августа.

Спасовскій скитъ при Святогорской пустыни. Созданъ на мѣстѣ чудеснаго спасенія Императорской Семьи отъ опасности 17 октября 1888 года.

Женскія обители.

Богодуховскій Св.-Троицкій монастырь, въ Богодуховскомъ у. Этотъ общежительный монастырь, въ 1 в. отъ г. Богодухова и въ 2 в. отъ станціи Харьковско-Николаевской ж. д. «Богодуховъ».

Основана обитель въ 1889 году въ видѣ женской общины, которая въ 1893 г. была преобразована въ монастырь, гдѣ въ настоящее время есть только одинъ храмъ домовый, но уже строится другой соборный, каменный, во имя Св. Троицы. Управляетъ обителью игуменія.

Верхо-Харьковскій Николаевскій монастырь, въ Харьковскомъ уѣздѣ. Находится этотъ монастырь при верховьѣ р. Харькова, въ 35 вер. отъ гор. Харькова, на границѣ Харьковской и Курской губерніи.

Основана обитель въ 1845 г. помѣщиками Степановыми въ ихъ имѣніи Стрѣльчьемъ.

Храмовъ въ обители четыре: во имя св. Николая Чудотворца, въ честь Казанской иконы Божіей Матери, во имя Собора Безплотныхъ Силъ и кладбищенскій въ честь преп. Емилиіа. Въ обители хранится икона Божіей Матери, называемая «Сонное видѣніе».

Управляетъ монастыремъ игуменья.

Казанская община, въ Ахтырскомъ уѣздѣ. Расположена при дер. Семеренькахъ. Учрежденіе общины состоялось въ 1904 году.

Старобѣльскій Скорбящинскій монастырь. Обитель находится въ самомъ городѣ Старобѣльскѣ. Первоначально здѣсь существовала богадѣльня, на мѣстѣ которой въ 1862 году учреждена была община. Въ 1886 году эта община обращена въ общежительный монастырь подъ управленіемъ игуменьи.

Успенско-Серафимовскій монастырь, въ Купянскомъ уѣздѣ. Этотъ монастырь расположенъ при дер. Оомивнѣ. Ранѣе въ ней былъ единовѣрческій пріютъ, обращенный въ 1897 году въ общину, которая въ свою очередь, по опредѣленію Св. Синода, въ 1904 году переименована въ монастырь.

Хорошевскій Вознесенскій монастырь, въ Харьковскомъ уѣздѣ. Обитель отстоитъ отъ Харькова на 14 в., при дер. Хорошевѣ, на горѣ. Расположена она на древнемъ Хорошевомъ городищѣ.

Хорошево городище, въ 14 верстахъ отъ Харькова, имѣетъ болѣе 3 версты въ окружности и представляется въ видѣ четырехугольника, составленнаго двумя рядами валовъ, раздѣленныхъ между собою широкимъ и глубокимъ рвомъ. Можно полагать, что и это городище есть памятникъ города Хорошаго, существовавшего еще до татарскаго погрома. На сѣверо-западномъ



Храмъ Христа Спасителя въ Спасовомъ скиту при Святогорской пустыни, въ Изюмск. у.

углу этого четырехугольника, на пространствѣ болѣе 4 десятины, расположенъ Хорошевскій монастырь. Изъ сказаннаго очевидно, что монастырь называется Хорошевымъ собственно потому, что мѣсто, на которомъ онъ стоитъ, принадлежитъ Хорошеву городищу.

Трудно съ точностью опредѣлить годъ основанія Хорошевской обители, прежде всего потому, что почти все документы, касающіеся возникновенія этой древней обители, сгорѣли во время страшнаго пожара, истребившаго въ конецъ всю обитель 17 сентября 1744 года, по другимъ же—въ 1746 году. Кромѣ того, дикіе татары превратили въ голую пустыню обширную полосу русской земли. Нѣтъ ничего удивительнаго, поэтому, если они истребили на этой полосѣ и памятники древняго русскаго христіанства.

Какъ бы то ни было, несомнѣнно однако, что еще въ XII столѣтіи городъ Донецъ и близкій къ нему городъ Хорошій были русскими городами, какъ это извѣстно уже изъ исторіи князя Игоря Святославича, и потому на мѣстѣ бывшаго города Хорошева—гдѣ теперь стоитъ монастырь—еще въ XII в. былъ православный храмъ, такъ что, слѣдовательно, уже въ это время совершалось здѣсь богослуженіе по обрядамъ православной церкви. Но существовалъ ли въ XII вѣкѣ монастырь на Хорошевскомъ городищѣ—нельзя этого сказать.

Въ статистическомъ описаніи Харьковской губерніи 1782 года сказано: «Харьковскій Хорошевскій Вознесенскій дѣвичій монастырь построенъ, по данной отъ святѣйшаго Пятирима патриарха грамотѣ, стараніемъ бывшей того монастыря игуменіи Александры». Такъ какъ Пятиримъ, митрополитъ крутицкій, носилъ званіе блюстителя патриаршаго престола въ то время, когда патриархъ Никонъ пребывалъ въ Воскресенскомъ монастырѣ, т. е. между 1656 и 1660 годами, то посланіе имъ грамоты о Хорошевскомъ монастырѣ игуменіи Александрѣ нужно отнести ко времени между указанными годами.

Затѣмъ въ «Исторіи Іерархіи» читаемъ слѣдующее: «Игуменія Александра съ сестрами просила великаго Государя, чтобы дать имъ подъ монастырь земли съ угодьями въ Харьковскомъ уѣздѣ, въ селѣ Хорошевѣ». Здѣсь важно извѣстіе о прошеніи игуменіи, поданномъ Царю, чего нѣтъ въ статистическомъ описаніи.

Изъ приведенныхъ выдержекъ ясно видно, что основаніе Хорошевскаго монастыря, въ видѣ монашеской общины относится ко времени, когда дана была грамота объ этомъ монастырѣ митрополитомъ Пятиримомъ (1656—1660 гг.); но въ то время монастырь еще не имѣлъ ни іерархическаго освященія, ни собственной земли и угодій, и просьба игуменіи относилась къ отводу земли для монастыря, на что и указываютъ слова «Исторіи Іерархіи».

Какъ бы то ни было, основаніе Хорошевскаго монастыря, именно какъ монастыря, далеко предшествуетъ 12-му столѣтію. За это говорятъ и двѣ самыя древнія грамоты, данныя на имя игуменіи Аѳанасіи епископами Бѣлгородскими, которыя какъ-то уцѣлѣли отъ огня. Въ грамотѣ, данной архіепископомъ Петромъ, отъ 25 февраля 1742 года, сказано: «Въ ономъ де монастырѣ въ давнихъ годахъ построена церковь во имя Вознесенія Господня, подъ которою чрезъ долгое время подвалины и крыша огнили», а потому игуменія просила позволенія «оную церковь подважить и покрыть», на что ей и дано дозволеніе. Въ другой грамотѣ отъ 20 октября 1744 г., данной митрополитомъ Антоніемъ, говорится о «двухъ церквахъ и всѣхъ монастырскихъ келіяхъ, погорѣвшихъ безъ останку отъ внезапнаго пожарнаго случая». Главная изъ двухъ сгорѣвшихъ перквей была построена во имя Вознесенія Господня, такъ какъ самый монастырь называется «Вознесенія Господня»; притомъ въ первой грамотѣ и прямо говорится о Вознесенской церкви. Второй сгорѣвшій храмъ обители посвященъ былъ имени архистратига Михаила, именемъ котораго названъ и нынѣшній второй монастырскій храмъ.

За долгій періодъ своего существованія этотъ древній монастырь вынесъ очень много лишеній, невзгодъ, а главнымъ образомъ, нападеній разныхъ разбойническихъ

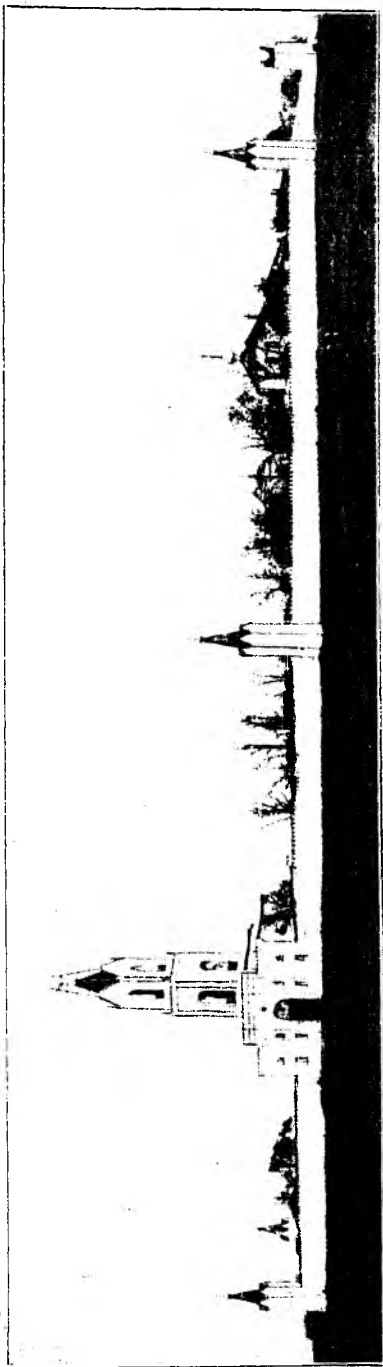

Верхо-Харьковскій Николаевскій монастырь, въ Харьковскомъ уѣздѣ.

шаекъ. Такими нападеніями, разбоями и даже грабежами особенно богато было время съ 1711 по 1721 годъ включительно, когда, по свидѣтельству «Исторіи Іерархіи», въ теперешнихъ уѣздахъ Харьковской губерніи—Зміевскомъ, Харьковскомъ и Валковскомъ, разгуливали запорожцы въ соединеніи съ крымцами, производя повсюду непристойные разрушительные набѣги. Памятникомъ этого тревожнаго для обители времени служить уцѣлѣвшій еще и до сихъ поръ подземный ходъ изъ монастыря за ограду съ желѣзными дверями, устроенный для тайнаго выхода изъ обители на случай осады монастырской горы разбойниками.

Въ настоящее время въ обители два храма: въ честь Вознесенія Господня и во имя арх. Михаила.

Къ числу достопримѣчательностей обители принадлежатъ: а) Ченстоховская икона Б. Матери—древняго письма съ подписью на славянскомъ языкѣ. По преданію, икона эта составляетъ собственность старыхъ черкесовъ — монастырскихъ крестьянъ, но какъ она попала въ обитель и когда именно — неизвѣстно; б) Владимірская икона Б. Матери съ частицами мощей препод. Пимена многострадальнаго и Агапита врача. Икона эта существуетъ въ монастырѣ съ незапамятныхъ временъ и составляетъ предметъ



Хоршевскій Вознесенскій монастырь, въ Харьковскомъ уездѣ.

особаго благоговѣйнаго почитанія въ обители; в) два Евангелія—одно—изданія 1703 г., а другое—1735 г.; г) Прологъ—изд. 1696 г.; д) Псалтирь 1637 г. и наконецъ е) Апостоль, съ краткимъ жизнеописаніемъ 12 апостоловъ и 70 учениковъ апостольскихъ. Эта книга изъ древнѣйшихъ въ обители, но такъ какъ заглавный листъ ея истрѣль отъ времени, то и трудно опредѣлить годъ ея изданія.

Управляетъ монастыремъ игуменья.

Херсонская губернія.

Обителей мужскихъ 2, женскихъ 3.

Мужскія обители.

Григоріево-Бизюковъ монастырь, въ Херсонскомъ уездѣ. Григоріевскій Бизюковъ монастырь принадлежитъ къ числу извѣстныхъ обителей Новороссійскаго края. Находится онъ въ Херсонскомъ уездѣ,

по сосѣдству съ Таврической губерніей, на правомъ крутомъ берегу величественной рѣки Днѣпра. Площадь, занимаемая монастыремъ, возвышенная и къ рѣкѣ покатая; съ сѣверо-запада и юго-запада ее окружаетъ длинная степь; съ сѣверо-востока, по наклонности, примыкаетъ къ ней такъ называемая Пропасная балка; съ юга же протекаетъ славный нашъ «кормилецъ» Днѣпръ.

Разстояніе ближайшихъ къ монастырю населеній слѣдующее: отъ губернскаго города Херсона 90 верстъ, отъ г. Берислава 16 верстъ, отъ селенія Мѣловаго 14 в. и отъ огромнаго селенія Каиръ (Таврич. губ.)—5 верстъ.

Монастырь окруженъ каменной высокой оградой, которая представляетъ собою правильный четырехъ-угольникъ; на концахъ ограды высятся конусообразныя башни, увѣнчанныя крестами; въ самой же оградѣ имѣется двое воротъ—восточныя и западныя.

Основана была эта обитель настоятелемъ Молченской Софроніевой пустыни Θεодосіемъ въ 1783 году и называлась сначала Ново-Григоріевской Бериславской пустынью. Съ 1792 года монастырь былъ приписанъ къ Софроніевой обители и лишь въ 1803 году, возведенный на степень 2 класса, онъ сталъ самостоятельнымъ.

Храмовъ въ обители три: Георгіевскій соборъ, Георгіевская церковь и храмъ во имя Покрова Пресв. Богородицы.

Въ бібліотекѣ обители хранятся древнія жалованныя грамоты правителей земли русской, первосвятителей ея, а также старинныя печатныя книги. Изъ святынь обители надо отмѣтить слѣдующія вещи, пожертвованныя митрополитомъ Платономъ и архіепископомъ Димитріемъ: 1) серебряный, позлащенный ковчегъ съ частицею древа Животворящаго Креста Господня и другими частицами мошей нѣкоторыхъ святыхъ; 2) золотой

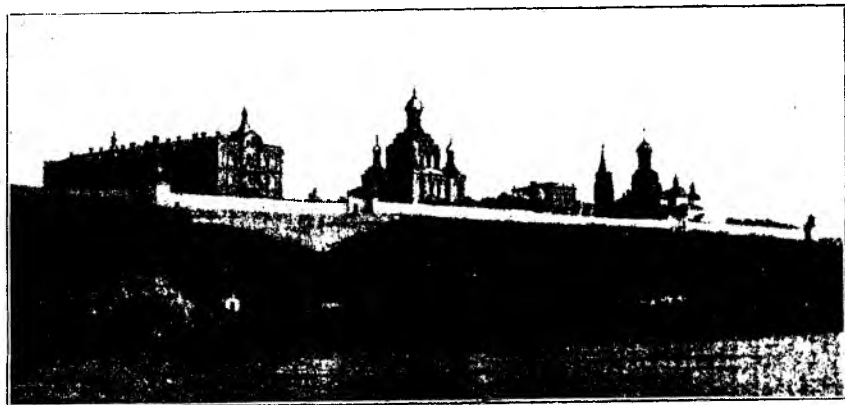

Григоріево-Бизюковъ монастырь, въ Херсонскомъ уѣздѣ.

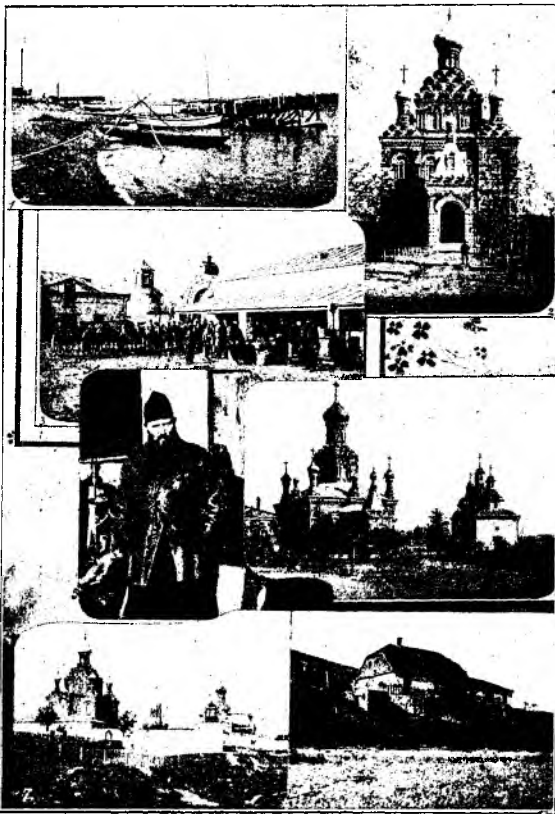

Григоріево-Бизюковъ монастырь, въ Херсонскомъ уѣздѣ.—
1. Пристань на Днѣпрѣ.—2. Храмъ Вознесенія Господня.—
3. На монастырскомъ дворѣ.—4. Трехсвятительская церковь.—
5. О. настоятель.—6. Хуторъ обители на Днѣпрѣ.—7. Общій видъ.

крестъ, украшенный бирюзой, съ частицею св. мощей священномученика Григорія, просвѣтителя Арменіи; 3) серебряный подъ чернью крестикъ съ частицами св. мощей святителей Митрофана Воронежскаго и Тихона Задонскаго; 4) также серебряный крестикъ съ частицами св. мощей преподобныхъ Печерскихъ; 5) ковчегъ съ серебряными перегородками, въ коемъ находятся частицы одеждъ нѣкоторыхъ святыхъ и частицы гробовъ св. Митрофана и Тихона Воронежскихъ, и 6) кипарисный крестъ въ серебряной оправѣ съ частицею мощей неизвѣстнаго святого.

Управляетъ обителью епархіальный епископъ херсонскій.

Одесскій Успенскій монастырь. Обитель расположена въ предмѣстьѣ города Одессы Большомъ Фонтанѣ. Основанная въ 1824 году, она имѣетъ два храма: соборный Успенскій и въ честь иконы Божіей Матери «Живоносный Источникъ».

Управляетъ въ настоящее время Одесской Успенской обителью викарный епископъ елисаветградскій.

Одесское подворье Аѳонскаго Русскаго Ильинскаго скита. Основано въ 1884 году съ цѣлью оказывать помощь паломникамъ, направляющимся на Аѳонь.

Храмъ во имя Б. М. «Млекопитательницы».

Одесское подворье Аѳонскаго Пантелеймоновскаго монастыря. Подворье стоитъ на Ново-Рыбной улицѣ.

Храмъ одинъ—во имя св. Пантелеймона, съ тремя придѣлами.



Подворье Аеонск. Андреевск. м., въ Одессѣ

Одесское подворье Аеонскаго Андреевскаго монастыря. Это подворье расположено въ Одессѣ, какъ и предыдущее, на той же Ново-Рыбной улицѣ. Время его основанія относится къ 1887 году.

Храмъ одинъ двухъэтажный: вверху во имя св. Сергія Радонисскаго и внизу—во имя св. Андрея.

Женскія обители.

Благовѣщенскій монастырь, въ Херсонскомъ уѣздѣ.

Обитель отстоитъ въ 12 в. отъ г. Херсона. Первоначально здѣсь была основанная въ 1866 г. община, которая въ 1883 г. обращена въ монастырь.

Управляетъ обителью игуменья.

Одесскій Михаило-Архангельскій монастырь. Монастырь, основанный въ 1841 году и официально открытый въ 1844 году, находится въ самомъ городѣ, на Новой улицѣ.

Храмъ въ немъ одинъ. во имя св. Михаила Архангела.

При обители есть школа для дѣвочекъ—сиротълицъ духовнаго званія.

Съ 1849 года въ монастырѣ, которымъ управляетъ игуменья, ежегодно 22 августа совершается крестный ходъ въ память основанія города Одессы.

Чечелевскій Иоанно-Предтеченскій монастырь, въ Александрійскомъ уѣздѣ. Этотъ общежительный монастырь находится въ 50 в. отъ у. г. Александріи, въ Душенкевической волости, и въ 200 в. отъ Херсона.



Подворье Аеонскаго Ильинскаго скита, въ Одессѣ.

Основана была обитель въ 1870 г. подполковникомъ Ив. Ив. Чечелемъ въ его имѣніи (село Чечелевкѣ) въ видѣ женскаго скита и открыта въ 1874 году.

Скитъ былъ первоначально приписанъ къ Херсонскому Благовѣщенскому монастырю, но скоро (въ 1899 году) опредѣленіемъ Св. Синода обращенъ въ самостоятельную женскую общину, которая въ 1894 г. была переименована въ монастырь.

Храмовъ въ обители два каменныхъ: 1) домовый Предтечонскій и 2) соборный, въ честь Тихвинской иконы Божіей Матери.

При обители есть школа и гостинница для паломниковъ.

Управляетъ монастыремъ игуменья.

Пасацельская часовня, бывший Успенскій Пасацельскій монастырь, близъ Балты. Въ 3 в. отъ ст. Балты Юго-Западныхъ жел. дор., въ очень красивой и живописной мѣстности стоитъ такъ называемая Пасацельская часовня, на мѣстѣ которой былъ нѣкогда Успенскій монастырь, давно упраздненный и забытый.

Въ XVIII в. при игуменѣ Тимоѳеѣ обитель эта была разграблена и сожжена. Храмъ ее былъ проданъ на вывозъ, а уцѣлѣла лишь одна часовня, имѣющая теперь видъ древней церкви.

Въ часовнѣ очень интересны образа старинной работы...

Черниговская губернія.

Обителей мужскихъ 10, женскихъ 6.

Мужскія обители.

Архіерейскій домъ, бывший Троицкій Ильинскій монастырь, въ Черниговѣ. Троицко-Ильинскій монастырь, мѣстопребываніе черниговскихъ іерарховъ, находится недалеко отъ самаго Чернигова, почти въ одной верстѣ отъ города, и расположенъ на живописныхъ Болдинскихъ горахъ. Видъ этого монастыря издали, особенно со стороны рѣки Десны, представляется очень живописнымъ, и ѣдущимъ изъ Кіева онъ напоминаетъ Кіево-Почерскую обитель. Съ возвышенностей монастыря и Болдинскихъ горъ открывается замѣчательный видъ на окрестности. Не вдалекѣ отъ монастыря, въ одномъ оврагѣ Болдинскихъ горъ, стоитъ смиренно прижавшись къ горѣ, какъ-бы изъ покорности предъ величественнымъ монастыремъ, небольшая церковь во имя св. пророка Іліи, замѣчательная по своей древности. Немного дальше виднѣется Елецкій монастырь, за нимъ церковь св. Екатерины, а тамъ вдали блестятъ золотомъ своихъ главъ и крестовъ Спасо-Преображенскій соборъ—памят-

никъ кровавыхъ раздоровъ удѣльныхъ князей. Почти весь городъ съ возвышенностей монастыря видѣнь, какъ на ладони.

По времени своего основанія Троицко-Ильинскій монастырь относится къ самой глубокой древности: онъ основанъ еще преподобнымъ Антоніемъ Печерскимъ. Преподобный Антоній, родившійся въ предѣлахъ черниговскаго княжества, въ м. Любечѣ, жилъ и подвизался въ Кіевѣ въ то время, когда тамъ былъ княземъ Изяславъ. Въ одно время преподобный Антоній былъ оклеветанъ передъ княземъ Изяславомъ, и послѣдній, повѣривши клеветѣ, сталъ подозрѣвать Антонія въ измѣнѣ и притѣснять его. Тогда Антоній рѣшился оставить Кіевъ и удалиться въ какое-либо другое мѣсто. Черниговскій князь Святославъ Ярославичъ, знавшій Антонія и питавшій особенное уваженіе къ его подвижнической жизни, предложилъ ему переселиться въ Черниговъ. Преподобный принялъ это предложеніе и въ 1069 году избралъ для своихъ подвиговъ уединенное мѣсто, почти за версту отъ Чернигова, въ горахъ Болдинскихъ, которыя были покрыты тогда дремучимъ лѣсомъ. Здѣсь онъ выкопалъ себѣ пещеру и поселился въ ней для богоугодной жизни.



Архіереѣвскій домъ, бывшій Троицко-Ильинскій монастырь, въ Черниговѣ.

Слава о его подвигахъ скоро распространилась по всей окрестности и привлекла къ нему любителей безмолвной жизни. Нѣкоторые, рѣшившись посвятить себя молитвѣ и уединенію, приходили къ Антонію и просили у него позволенія жить подлѣ него и подвизаться подъ его руководствомъ.

Князь Святославъ Ярославичъ, благодѣтельствуя этимъ подвижникамъ, въ томъ же 1069 году, рядомъ съ пещерой, выкопанной Антоніемъ, при скатѣ горы, основалъ небольшой храмъ во имя св. пророка Іліи. Такимъ образомъ постепенно развился монастырь, который сталъ называться Ильинскимъ (по храму пророка Іліи) и послужилъ тѣмъ зерномъ, изъ котораго развился настоящій Троицко-Ильинскій монастырь. Объ этомъ еще прежде св. Димитрія Ростовскаго писалъ Захарія, епископъ Черниговскій: «пришовши Антоній до Чернѣгова (сказано въ предисловіи къ Елецкому синодику), пещеры въ горахъ болдинскихъ выкопалъ и въ нихъ мешкалъ, и тамъ збудовася мурованая св. Іліи пророка церковь».

Пробывъ въ Черниговѣ три года, преподобный Антоній снова возвратился въ Киевскую пещеру, но монастырь, оставленный имъ, сталъ постепенно расти и увеличиваться. Пещеры, выкопанныя Антоніемъ, привлекали новыхъ подвижниковъ, которые, одушевляясь примѣромъ великаго подвижника, стали распространять эти пещеры въ различныхъ направленіяхъ. Такъ процвѣтала и постепенно развивалась эта скромная обитель до самаго татарскаго погрома. Въ 1237 году татары напали на Черниговъ, опустошили его огнемъ и мечемъ, разграбили и разорили церкви. И теперь еще большіе курганы, находящіеся у Болдинскихъ горъ, служатъ памятниками жестокой борьбы черниговцевъ со свирѣпыми татарами. Въ это страшное время иноки Ильинскаго монастыря, спасаясь отъ враговъ, скрылись въ пещерахъ и здѣсь съ молитвою ожидали воли Божіей. Жестокіе татары отыскивали ихъ и здѣсь и безчеловѣчно умертвляли. Кости этихъ благочестивыхъ монаховъ хранились сначала въ склепѣ, находившемся въ стѣнѣ одной пещеры, но съ теченіемъ времени склепъ развалился, и кости лежали въ беспорядкѣ прямо на землѣ; теперь онѣ собраны въ новый гробъ и поставлены въ одной отдаленной пещерѣ.

Послѣ татарскаго погрома мѣсто, освященное подвигами великаго подвижника русской земли, не пришло въ запустѣніе и опять стало постепенно заселяться иноками. Въ пещерахъ преподобнаго Антонія снова стали возноситься молитвы во славу Божію. Это продолжалось до тѣхъ поръ, пока фанатизмъ папизма не вынудилъ оставить это святое мѣсто въ запустѣніи. Въ такомъ печальномъ положеніи нашель этотъ монастырь блаженный Зосима Тишевичъ, когда край возвратился снова въ лоно православія. Благочестивый игумень скорбѣлъ сердцемъ объ униженіи древней русской святыни и сталъ изыскивать средства для возстановленія разоренной обители. На помощь къ нему явился другой ревнитель православія, черниговскій полковникъ Стефанъ Пободаило, который былъ ктиторомъ Ильинской обители. Благодаря заботливости этихъ двухъ лицъ, въ 1649 году Ильинскій монастырь былъ значительно обновленъ.

Волю всего содѣйствовала возстановленію и украшенію Ильинской обители сама десница Божія. Господу Богу угодно было прославить находившуюся въ Ильинскомъ монастырѣ икону Богоматери разительными знаменіями и чудесами. Это произошло въ 1662 году.

Съ этого времени въ скромную Ильинскую обитель стало стекаться такое множество богомольцевъ, что небольшой храмъ св. пророка Іліи, въ которомъ находилась чудотворная икона, оказался слишкомъ тѣснымъ, и вѣкамъ пришлось позаботиться о постройкѣ новаго монастыря и обширнаго и удобнѣйшаго храма, въ которомъ бы могли помѣщаться всѣ, съ вѣрою и надеждою прибѣгавшіе подъ кровъ Заступницы Небесной.

Настоящій Троицко-Ильинскій монастырь даже и внѣшнимъ своимъ видомъ нисколько не напоминаетъ древняго Ильинскаго монастыря.

Посреди вышшняго монастыря, окруженнаго съ восточной и южной сторонъ долиною и оврагомъ, возвышается византійской архитектуры, о трехъ куполахъ, величественный соборный храмъ во имя Живоначалныя Троицы. Кровля этого храма въ настоящее время покрыта обыкновеннымъ желѣзомъ и выкрашена масляною зеленою краскою, но первоначально она была покрыта бѣлымъ листовымъ желѣзомъ, присланнымъ изъ Москвы отъ царя Θεодора Алексѣевича, по челобитью архіепископа Лазаря Барановича. Внутри этотъ храмъ расписанъ прекрасною живописью изъ священной и церковной исторіи.

Въ Троицкомъ соборномъ храмѣ первый предметъ, обращающій на себя благоговѣйное вниманіе каждаго входящаго въ него, — это чудотворная икона Ильинской Божіей матери, которая въ древнее время находилась въ Ильинской церкви и съ построениемъ новаго монастыря была перенесена оттуда. На трехъ дощечкахъ, прикрѣпленныхъ внизу иконы, находятся слѣдующія замѣчательныя по своему содержанію надписи. На первой изъ нихъ написано: «Сей святыи образъ Божія Матери, именуемая Ильинскою - Черниговскою, написанъ 1658 года»; на второй: «Чудодѣйственное теченіе слезъ на ономъ образѣ видимо было 1662 года, съ 16 по 24 число мѣсяца апрѣля». Это чудесное знаменіе подтверждаетъ и св. Димитрій Ростовскій, говоря, что въ царствованіе Алексѣя Михайловича, при архіепископѣ Лазарѣ Барановичѣ, «въ лѣто отъ Рождества Христова 1662-ое мѣсяца апрѣля, въ монастырѣ Ильинскомъ, при игуменѣ того жъ монастыря Зосимѣ, образъ Пречистой и Благословенной Дѣвы Маріи въ церкви, отъ 16-го числа до 24, плакалъ; на сіо чудо все люди города Чернигова со многими ужасомъ смотрѣша» («Руно орошенное», стр. 1).

Далѣе, на третьей дощечкѣ написано: «Въ 1662 г. было нашествие татаръ на градъ Черниговъ, но къ сему чудотворному образу не могли прикоснуться руки нечестивыхъ сарацинъ». Св. Димитрій Ростовскій подтверждаетъ и это, говоря, что татары въ 1662 году, разграбляя Ильинскій монастырь, ворвались въ Ильинскую церковь и «вся иконы отъ мѣстъ своихъ на землю опровергоша, всю утварь церковную взяша, — иконы же Богородичны, на пзвѣстномъ мѣстцу стоящей, и серебряныхъ на ней табличекъ не коснушася; яко-же бо иногда за Ісаіея пророка, тако и здѣ погановъ поразилъ Господь Богъ слѣпотою, да душевными слѣпы суще очима, и тѣлесными не узрятъ иконы Матери Божія» («Руно орошенное», стр. 6).

Вся лицевая сторона иконы Богоматери покрыта серебряною вызолоченною ризою; вѣнцы же и ожерелья украшены драгоценными кам-



Пльинская церковь, при которой находятся пещеры прен. Антонія, въ Троицкомъ Ильинскомъ мон.

крестовую церковь во имя Срѣтенія Господня, находящуюся при архіерейскихъ покояхъ, и помѣщается здѣсь также на особомъ мѣстѣ за правымъ клиросомъ.

Со времени явленія иконы и до настоящаго времени въ каждую субботу совершается церковное молебное пѣніе Пресвятой Богородицѣ предъ чудотворнымъ Ея образомъ, на которое въ большомъ множествѣ собираются усердные богомольцы, не взирая ни на какую погоду, ни на какія житейскія заботы.

Другимъ весьма важнымъ памятникомъ, оставшимся отъ древняго Ильинскаго монастыря, являются существующія при Ильинской церкви, съ лѣвой стороны, пещеры, выкопанныя въ 1069 году преподобнымъ Антоніемъ, а затѣмъ распространенныя его преемниками въ иночествѣ. Долгое время пещеры находились въ неблагоустроенномъ видѣ и только въ послѣднее время, благодаря старанію и заботамъ приходскаго священника о. М. Б—на, онѣ очищены и обновлены. Въ большіе праздники, особенно въ хромовой день пророка Іліи — 20-го іюля, въ нихъ бываетъ служеніе, а для благочестивыхъ посѣтителей онѣ бывають открыты постоянно.

При самомъ входѣ въ нихъ устроена изъ кирпича церковь во имя св. Антонія. Алтарь здѣсь отдѣляется каменною стѣною, которая замѣняетъ иконостасъ; на ней находятся двѣ мѣстныя иконы, изображенныя на желѣзныхъ листахъ; царскія врата также желѣзныя; входъ въ алтарь находится съ лѣвой стороны, чрезъ пещеру.

Изъ этой церкви открывается ходъ влѣво, внизъ, по каменнымъ ступенямъ, сажени на три, а далѣе идетъ поворотъ вправо. Здѣсь уст-

нями. Для помѣщенія иконы въ Троицкомъ храмѣ устроенъ по правую сторону особый кіотъ, который внутри покрытъ бархатомъ малиноваго цвѣта и со всѣхъ сторонъ иконы обложенъ серебряными, вызолоченными дощечками, на которыхъ изображены праздники Богородицы и Спасителя. Украшенія иконы сдѣланы разными лицами, преимущественно архіепископомъ черниговскимъ Лазаремъ Барановичемъ, а устройство кіота принадлежитъ богатому гетману малороссійскому Мазепѣ, на что указываетъ его гербъ съ буквами, находящійся внизу иконы. На зимнее время, когда богослуженіе не совершается въ холодномъ соборномъ храмѣ Св. Троицы, эта икона переносится въ теплую

росна другая меньшая каменная церковь во имя св. Θεодосія. Отсюда идетъ ходъ влѣво по ступенямъ — сначала чрезъ узкую каменную, а далѣе — чрезъ земляную пещеру. Съ правой стороны, недалеко отсюда, находится третья церковь во имя св. Николая, князя черниговскаго; въ немъ можетъ помѣститься не болѣе 15 человѣкъ, и священнослуженіе не совершается. Здѣсь вблизи изходится небольшая пещера въ видѣ комнаты, бывшая, по преданію, трапезной для иноковъ Ильинскаго монастыря; подъ каменнымъ возвышеніемъ, въ видѣ стола, стоитъ деревянный гробъ съ костями человѣческими. Это — кости иноковъ, которые во время нашествія татаръ думали спастись въ пещерахъ, но были найдены и умерщвлены. Затѣмъ, влѣво идетъ земляная пещера, сажоней на десять, съ небольшими побочными ходами. Въ нѣкоторыхъ мѣстахъ земля обрушилась и потому нельзя опредѣлить длины этихъ ходовъ. Ходы въ пещерахъ болшею частью извилисты: нѣкоторые изъ нихъ просторны, а нѣкоторые такъ тѣсны, что едва можетъ пройти одинъ человѣкъ. Нѣкоторые ходы обложены кирпичемъ и известковою обмазкою, а другіе оставлены въ натуральномъ видѣ, въ какомъ они были выкопаны въ землѣ глинистой и довольно твердой. Вообще пещеры преподобнаго Антонія, находящіяся при Ильинской церкви, имѣютъ большое сходство съ Кіевскими: въ иныхъ мѣстахъ онѣ такъ же тѣсны, какъ и кіевскія, и имѣютъ много побочныхъ ходовъ.

Управляетъ обителью епархіальный епископъ черниговскій.

Батуринскій Николаевскій монастырь, въ Конотопскомъ уѣздѣ. Обитель расположена въ 30 в. отъ Конотопа и въ 7 в. — отъ Батурина. Монастырь дѣлится на двѣ части: старую и новую. Древняя обитель была основана еще въ XV столѣтіи, но скоро разорена татарами и литовцами и болѣе уже не возобновлялась. Но близъ нея черезъ сто лѣтъ возникъ новый монастырь, который существуетъ и по настоящее время.

Храмъ одинъ, во имя св. Николая Чудотворца.

Управляетъ обителью игумень.

Благовѣщенскій «Богородичный Назаретъ» монастырь, въ Нѣжинѣ. Обитель основана въ 1716 году братомъ мѣстоблюстителя патріаршаго престола Стефана Яворскаго Павломъ Яворскимъ, протопопомъ нѣжинскимъ. Возникъ монастырь при церкви, заложеной въ 1702 году Стефаномъ



Благовѣщенскій „Богородичный Назаретъ“ монастырь, въ Нѣжинѣ.

Яворскимъ. Храмъ въ немъ одинъ, въ честь Благовѣщенія Пресвятой Богородицы.

При обители существуетъ братство Божіей Матери «Всѣхъ скорбящихъ Радость». Къ ней же приписана Михаило-Архангельская греческая церковь въ Нѣжинѣ.

Управляетъ монастыремъ архимандритъ.

Георгіевскій монастырь, въ Козелецкомъ уѣздѣ. Этотъ необщезительный монастырь расположенъ въ 5 в. къ юго-востоку отъ г. Козельца, при р. Острѣ, въ 20 в. отъ станціи Московско-Кіево-Воронежской жел. дороги «Бобровицы» и въ 23 в. отъ г. Остра. Основана была обитель въ 1654 году иноками упраздненнаго (въ 1786 г.) Троицкаго Козелецкаго монастыря Симеономъ, Савватіемъ и Іоилемъ Пучковскимъ. Въ настоящее время въ обители храмовъ два; во имя св. Георгія Побѣдоносца и Троицкій. Въ Георгіевскомъ храмѣ хранятся, между прочимъ, частицы мощей св. муч. Трифона и св. великомученицы Марины. Тамъ же находится и мѣстнотчима якона св. Георгія. Кромѣ престольныхъ праздниковъ, въ обители торжественно празднуется день 27-го іюля.

При монастырѣ есть школа грамоты.

Управленіе—архимандричье.

Домницкій Рождество-Богородицінъ монастырь, въ Черниговскомъ уѣздѣ. Домницкій, или Думницкій, монастырь получилъ свое наименованіе по мѣстности Думницѣ, гдѣ явилась чудотворная икона Божіей Матери. Мѣстность эта находится въ Черниговскомъ уѣздѣ, въ 35 верстахъ на сѣверо-востокъ отъ губернскаго города Чернигова и въ 9 верстахъ на юго-западъ отъ заштатнаго города Березнаго. Въ древнее время здѣсь протекала рѣка Думница, обѣ стороны которой защищены были сплошнымъ лѣсомъ, часть котораго сохранилась и до настоящаго времени, а рѣка около 1780 г. измѣнила свое направленіе. Здѣсь-то, въ глухой и дикой мѣстности, и явилась чудотворная икона Божіей Матери, послужившая причиною основанія монастыря.

Икона Божіей Матери явилась на деревѣ, пень котораго оставался цѣлымъ до 1798 года въ алтарѣ Параскевievской церкви монастыря. Вотъ и все, что извѣстно о явленіи ея. Относительно времени явленія ея можно только дѣлать болѣе или менѣе вѣрные предположенія.

Въ 1696 году гетманомъ Малороссіи Иваномъ Мазепой на мѣстѣ явленія иконы былъ основанъ монастырь. Къ концу XVIII в. обитель эта пришла въ упадокъ, но въ 1800 году была обновлена графомъ Безбородко и съ тѣхъ поръ процвѣтаетъ и до настоящаго времени.

Храмовъ въ ней три: въ честь Рождества Богородицы, во имя великомученицы Параскевы и во имя свв. ап. Петра и Павла.

Въ первомъ храмѣ и помѣщается чудотворная икона съ праздника Пасхи до октября мѣсяца, а затѣмъ она переносится въ трапезную теплую церковь, и въ обѣихъ для нея устроено особое помѣщеніе. Самая икона мѣрою въ длину $5\frac{1}{2}$ вершковъ, въ ширину 5 вершковъ; а вмѣстѣ съ рамою—въ длину 1 аршинъ, въ ширину 13 вершковъ. Вокругъ иконы на рамѣ чеканныя изъ серебра вызолоченныя изображенія: вверху Бога Отца и Св. Духа, по угламъ двухъ серафимовъ, по сторонамъ Іоанна Предтечи и Іоанна Златоустаго, внизу двуглаваго орла. Рама и риза сдѣланы по завѣщанію графа И. А. Безбородко супругою его Анною Ивановною въ 1822 году, на что израсходовано 22 тысячи ассигнаціями. Риза серебряная—вызолоченная, чеканной работы, съ 1738 камнями, изъ коихъ два солитера въ $2\frac{3}{8}$ каратъ, третій въ 1 каратъ, 113 алмазовъ двойной грани въ 30 каратъ, 273 одина-



Домницкій Рождество-Богородицкій монастырь, въ Черниговскомъ уѣздѣ.

ковой грани въ $11\frac{5}{8}$ каратъ, 456 розъ, 865 стразовъ, 14 аметистовъ, 13 дубель смарагдовъ. Внизу рпзы надпись: «По завѣщанію покойнаго графа Іліи Андреевича Безбородко, сооруженъ сей памятникъ супругою его графинею Анною Ивановною въ 1822 году».

Ежегодно 9 сентября въ обители совершается крестный ходъ въ воспоминаніе избавленія отъ чумы въ 1738 и 1771 году по молитвѣ передъ Домницкой иконой Богоматери.

Въ монастырь, внутри соборнаго храма, погребенъ возобновитель обители графъ Безбородко и его сынъ.

Управляетъ обителью архимандритъ.

Елецкій Успенскій монастырь, въ Черниговѣ. Эта обитель находится въ самомъ г. Черниговѣ, на Болдиной горѣ, на углу улицъ Тихой и Подмонастырской. Возникновеніе ея относится къ очень древнему времени, именно къ XI вѣку, когда княземъ Святославомъ Ярославичемъ была построена церковь на мѣстѣ явленія на ели Елецкой иконы Божіей Матери.

Однимъ изъ первыхъ иноковъ монастыря можно считать преподобнаго Антонія Печерскаго, вызваннаго Святославомъ изъ Кіева. Лѣтописецъ такъ повѣствуетъ объ этомъ: «Извѣщенъ бысть князь черниговскій Святославъ, яко братъ его Изяславъ на преподобнаго Антонія гнѣвается зѣло, посла по святаго ноцію и взя того въ Черниговъ, гдѣ же онъ возлюбилъ мѣсто близъ града въ горѣ Болдинѣ, и тамо пещеру ископавъ живяше въ ней, на немъ же мѣстѣ созданъ бысть и монастырь». Въ 1240 году, во время нашествія Батыя со своими ордами, когда Черниговъ былъ сожженъ и разрушенъ, пострадалъ и Елецкій монастырь. Церковь была опустошена и разграблена, братія частью перелита, частью бѣжала въ глухіе, заповѣдныя лѣса, окружавшія Черниговъ, но образъ Богоматери чудесно сохранился на внутренней стѣнѣ храма.



Елецкій Успенскій мон., въ Черниговѣ.

Послѣ татаръ монастырь былъ возстановленъ, но въ началѣ XVII вѣка Черниговъ былъ снова разграбленъ, на этотъ разъ поляками. Святая икона была сохранена черниговскимъ княземъ Данииломъ Барятинскимъ и передана въ Харьковскій Успенскій монастырь, гдѣ она находится и до сего времени. Въ Елецкомъ же соборѣ виситъ точная копія съ нея, пріобрѣтенная монастыремъ при настоятелѣ Іоаникіи Голятовскомъ.

Елецкая обитель претерпѣла за время своего многовѣкового существованія много различныхъ бѣдствій: то

пожары, то непріятель послѣдовательно разрушала ее въ 1579, въ 1611 и 1718 годахъ. И лишь съ 1786 г. она начинаетъ благоустроиться и процвѣтать.

Въ настоящее время въ ней три храма: во имя Успенія, соборный, во имя св. ап. Іакова и во имя свв. ап. Петра и Павла.

Въ соборномъ храмѣ хранится и чудотворная икона Божіей Матери. Кромѣ ея, въ западномъ придѣлѣ той же церкви находится другое изображеніе Божіей Матери съ воздѣтыми къ небу руками. На Ея груди изображенъ Младенецъ Христосъ. На правой ланитѣ изображенія есть углубленіе, происшедшее отъ удара какимъ-то орудіемъ.

Противъ Успенскаго храма съ краю дороги, пролегающей чрезъ площадь, занятую монастыремъ, стоитъ старинной постройки небольшою, покосившійся деревянный домикъ на ка менномъ фундаментѣ. Онъ весь утонулъ въ зелена молодыхъ березекъ и кустовъ сирени и выглядит

очень живописно по своей старинной архитектурѣ и простотѣ. Священъ по воспоминаніямъ для каждаго православнаго этогъ небольшой домикъ; въ немъ жили святитель Θεодосій Углицкій и святитель Димитрій Ростовскій. Самый домикъ построенъ въ бытность св. Θεодосія настоятелемъ монастыря и соотвѣтствовалъ скромнымъ вкусамъ и потребностямъ его строителя. Внутри его пять маленькихъ комнатъ-келій съ небольшою передней и узкимъ корридормъ. Въ самой большой комнатѣ на потолочной балкѣ сохранилась вырѣзанная надпись: **ПР. ΘΕΟΔΟ. УΓΛΙΤΤ. ΑΧΕ ΡΟΚ. ΑΧΠΠ**, т. е. 1688 году.

Въ домикъ, кромѣ большой иконы святителя, писанной во весь ростъ съ жезломъ въ рукѣ, и другихъ старинныхъ иконъ, хранятся драгоценныя облаченія святителя и принадлежавшія ему книги. Между ними прекрасно сохранилось Св. Евангеліе Львовской печати въ листь, въ кожаномъ переплетѣ съ серебряными изображеніями. Начальное оглавленіе кнѣги составлено не по «зачаламъ», а по содержанію Евангелій. Дата изданія — 1690 г., ноября 28 дня.

Подъ монастыремъ существуетъ рядъ пещеръ, по своему строенію напоминающихъ пещеры Кіевского Печерскаго монастыря. Въ 1853 году вблизи обители было замѣчено отверстіе въ Болдиной горѣ. Отверстіе вело въ подземелье и имѣло не болѣе аршина въ діаметрѣ. Монахи, съ фонаремъ спустившись въ это отверстіе, попали въ гротъ вышиной болѣе двухъ аршинъ, а шириной въ девять шаговъ. Изъ него велъ узкій проходъ, направляющійся на западъ, и выводилъ во вторую пещеру, ниже и уже, чѣмъ первая. Стѣны пещеръ облицованы кирпичомъ, сведены куполомъ, а на стѣнахъ видны изображенія крестовъ и надписи славянскими буквами. Въ 1902 г. пресвященный Сергій, бывшій настоятелемъ обители, реставрировалъ пещеры, сдѣлалъ болѣе широкіе входы и выложилъ ниши новѣйшимъ кирпичомъ.

Но такъ давно въ Елецкомъ монастырѣ была богатѣйшая ризница съ собраніемъ книгъ и документовъ, писанныхъ его знаменитыми настоятелями: Лазаремъ Барановичемъ, Іоаникіемъ Голятовскимъ, Θεодосіемъ Углицкимъ и Димитріемъ Ростовскимъ, и богатая коллекція гетманскихъ универсаловъ, данныхъ въ разное время и разными гетманами Елецкому монастырю. 12 января 1869 года пожаръ уничтожилъ большую часть этихъ сокровищъ, и ризница очень обдѣлала.

Управляетъ обителью викарій новгородъ-сѣверскій.

Климовскій Покровскій единовѣрческій монастырь, въ Новозыбковскомъ уѣздѣ. Обитель стоитъ въ 20 в. отъ своего уѣзднаго города, при р. Домогаякѣ, въ 2 в. отъ посада Митьковки. Раньше это былъ монастырь раскольничій, а съ 1847 года онъ обращенъ въ единовѣрческій. Основаніе же его относится къ 1700 году.



Рыловскій Пустынно-Николаевскій монастырь, въ Кролевецкомъ уѣздѣ.

Основанная въ XVII столѣтїи, она въ настоящее время имѣетъ одинъ храмъ во имя свв. ап. Петра и Павла.

Управляетъ монастыремъ игумень.

Рыловскій Пустынно-Николаевскій монастырь, въ Кролевецкомъ уѣздѣ. Этотъ общежительный монастырь расположенъ среди овраговъ, заросшихъ густымъ лѣсомъ, въ 12 в. отъ почт. станціи «Авдѣвки», Сосницкаго уѣзда, и отъ заштатнаго города Коропа, въ 30 в. отъ ст. Кіево-Воронежской ж. д. «Алтановка», въ 10 в. отъ пристани «Оболонье» и въ 40 в. отъ пристани «Макошино» на р. Деснѣ и отъ своего уѣзднаго г. Кролевца.

Основана обитель на мѣстѣ явленія иконы св. Николая Чудотворца въ 1666 г. гетманомъ Данииломъ и братомъ его Василиемъ Хмельницкими. Въ 1743 г. изъ деревяннаго монастырь былъ перестроенъ въ каменный ктиторами обители бригадирами: Ѳеодоромъ Ивановичемъ Каченовскимъ и Петромъ Лазаревичемъ Чижевскимъ.

Въ настоящее время храмовъ въ обители четыре: во имя св. Николая Чудотворца, во имя св. Іоанна Предтечи, въ честь Рождества Христова и второй во имя св. Николая Чудотворца.

Въ соборномъ храмѣ помѣщается явленная икона святого угодника Божія высотой $7\frac{1}{2}$ верш. и шириною $6\frac{1}{4}$ верш. Прямолинейно раздѣляясь на девять равныхъ частей (по три въ рядъ), она

Храмовъ два: во имя Покрова Пресв. Богородицы и во имя св. Николая Чудотворца.

Управленіе игуменское.

Петропавловскій монастырь, въ Глуховскомъ у. Обитель расположена при р. Клевенѣ, въ 20 в. отъ г. Глухова.



Церковь на мѣстѣ явленія образа св. Николая въ Рыловскомъ Пустынно-Николаевскомъ монастырѣ.

въ серединѣ имѣетъ образъ самого угодника Божія, изображеннаго въ полроста въ фелови и безъ митры. Кругомъ его (на другихъ частяхъ) написаны четыре событія изъ жизни святителя и четыре его чуда. Риза на иконѣ сребропозлащенная, сдѣлана съ митрою и вѣнцомъ, унизанными мелкими брилліантами. Малый кіотъ иконы, украшенный разноцвѣтными камнями, вставляется въ другой большой крестообразный серебряный кіотъ художественной работы, имѣющій сверху эмальрованную митру и надъ нею парящаго Св. Духа въ видѣ голубя, какъ символъ святительскаго достоинства великаго іерарха, исполненнаго благодати Духа. Кіотъ и риза устроены попеченіемъ игумена Евгенія въ 1900 году и цѣнятся болѣе 1000 руб.



Часовня надъ пещерами въ Рыжловскомъ монастырѣ.

На время акаѳистовъ, а также въ другое время для прикладыванія святая икона спускается на двухъ тесьмахъ, прикрытыхъ широкою бархатною лентой съ вышитымъ на ней послѣднимъ кондакомъ акаѳиста Святителяю.

Другая святыня храма—ковчегъ съ 30 частицами святыхъ мощей разныхъ святителей и угодниковъ Божіихъ.

Кромѣ того, въ алтарѣ соборнаго же храма достойна вниманія еще

величественная по размѣрамъ, въсу, мысли рисунка и исполненію лѣтая, мѣстами позлащенная, дарохранительница, представляющая въ фигурахъ воскресеніе Господа нашего Іисуса Христа, сооруженная въ 1749 году на средства Θεодора Кочановскаго.

При обители есть небольшой скитокъ съ двумя кельями.

Управляетъ Пустынно-Николаевскимъ монастыремъ архимандритъ.

Спасо-Преображенскій монастырь, въ Новгородѣ-Сѣверскомъ. Обитель находится въ самомъ городѣ, на берегу р. Десны. Основана она въ 1033 году кн. Мстиславомъ.



Чудотворный образъ св. Николая въ Рыжловскомъ Пустынно-Николаевскомъ монастырѣ.

Храмъ четыре: Спасо-Преображенскій соборный, во имя прор. Илїи, во имя свв. ап. Петра и Павла и во имя Св. Троицы. Въ обители хранится явленная въ 1301 г. Новодворская икона Божіей Матери. Управляетъ архимандритъ.

Женскія обители.

Введенскій монастырь, въ Нѣжинѣ. Монастырь расположенъ въ предмѣстьѣ города Бабицкѣ. Основанъ онъ въ XVIII в. женой стародубскаго полковника Анной Браславской.

Храмъ одинъ, въ честь Введенія во храмъ Пресв. Богородицы.

Управленіе игуменское.

Гамалѣевскій Рождество-Богородичный монастырь, въ Глуховскомъ уѣздѣ. Эта обитель стоитъ на берегу р. Шостки, въ

28 в. отъ г. Глухова. Основанная въ 1702 году гетманомъ Скоропадскимъ, она была сначала женской, потомъ съ 1773 года мужской и, наконецъ, съ 1827 года снова женской обителью.

Храмъ одинъ, въ честь Рождества Богородицы, въ которомъ находится мѣстнотчима «Иерусалимская» икона Божіей Матери.

Управляетъ Рождество-Богородичнымъ монастыремъ игуменья.

Каменскій Успенскій монастырь, въ Новозыбковскомъ уѣздѣ. Расположенный при хуторѣ Каменскомъ, въ 60 в. отъ Новозыбкова, Каменскій Успенскій монастырь первоначально былъ мужскимъ монастыремъ. Онъ основанъ въ 1681 году старцемъ строителемъ іеромонахомъ Іоною Волховскимъ, по желанію и благословенію архіепископа черниговскаго Лазаря Барановича. Первый главный храмъ сего монастыря во имя Успенія Пресвятыя Богородицы былъ деревянный, но, какъ можно заключать по сохранившемуся иконостасу, онъ былъ весьма обширный и величественный. На столбахъ западнаго входа въ первоначальный храмъ обители была надпись: «Бога Отца изволеніемъ, Бога Сына благословеніемъ, Бога Духа Святаго посѣпшествомъ, Пресвятыя Богородицы Успенія храмъ сооруженъ 1687 г.». Кромѣ главнаго Успенскаго храма, построенъ былъ еще храмъ во имя св. Іоанна Предтечи Господня съ трапезою.

Въ 1786 году сюда были переведены инокини упраздненнаго Печеницкаго монастыря; обитель стала женской.



Введенскій монастырь, въ Нѣжинѣ.

Въ соборномъ храмѣ находится икона Божіей Матери, именуемая Новодворскою, въ своемъ первообразѣ написанная великимъ угодникомъ Божиимъ, святымъ Петромъ, митрополитомъ Кіевскимъ и всея Россіи чудотворцемъ, первымъ святителемъ въ Москвѣ.

Торжественное празднованіе въ честь Новодворской иконы Божіей Матери ежегодно совершается въ Каменскомъ монастырѣ 20 декабря, наканунѣ дня блаженной кончины святителя Петра, митрополита Всероссійскаго, великаго угодника Божія, трудившагося въ написаніи первообраза святой Новодворской иконы.

Кромѣ этой святыни, въ обители есть и другія, а именно: въ маломъ кипарисномъ ковчегѣ, подъ серебряною вызолоченною доскою, хранятся частицы св. мощей, видимыя сквозь отверстія. По надписямъ это мощи: св. Иоанна Предтечи, св. первомуч. архидіакона Стефана, муч. Θεодора Тирона, муч. Власія, муч. Аврамія, преп. Николы святоши, кн. черниговскаго, кн. Θεодора, преп. Алипія иконописца, преп. Прохора Печерскаго, преп. Матѣя прозорливаго, преп. Агапита врача, преп. Исаакія затворника, преп. Василя Печерскаго и др. Всего 24 частицы.

26 іюня ежегодно, съ 1889 г., совершается въ Каменскомъ монастырѣ, вокругъ храма и вокругъ стѣнъ обители, торжественный крестный ходъ съ святою Новодворскою иконою въ память грознаго посѣщенія обители, бывшаго лѣтомъ означеннаго года и числа, когда отъ громоваго удара сильно пострадала внутренность и внѣшность главнаго храма обители въ честь Успенія Божіей Матери.

Управляетъ обителью игуменья.



Каменскій Успенскій мон., въ Новозыбковскомъ уездѣ.—
1. Видъ обители съ запада.—2. Алтарь Успенской церкви.—
3. Кіотъ надъ гробницею игумена Іосифа.—4. Видъ обители съ востока.

Максаковскій Троицкій монастырь, въ Сосницкомъ уѣздѣ. Обитель расположена въ 28 в. къ югу отъ у. г. Сосницъ, на возвышенности, не далеко отъ р. Десны, у бывшего перевоза Максаковского.

Основанъ монастырь въ 1642 году Трубчевскими монахами на землѣ давшаго имъ убѣжище кievскаго каштеляна Адама Киссла, а съ 1829 года обращенъ въ женскій.

Управленіе игуменское.

Малино-Островскій Рождество-Богородицкій единовѣрческій монастырь, въ Новозыбковскомъ уѣздѣ. Монастырь стоитъ на лѣвомъ берегу р. Ипути, на островѣ, именуемомъ Малиновымъ, въ 17 в. отъ у. г. Новозыбова, въ 2 вер. отъ посада Тимошкинъ-Перевозъ, въ 7 в. отъ посада Злынки и въ 4 в. отъ станціи Полѣскихъ ж. дорогъ «Злынка».

Основанъ монастырь около 1768 года раскольниковъ Савиномъ Памфиловымъ. Указомъ Св. Синода въ 1842 году обитель стала единовѣрческой и была мужской до 1865 года, когда и обращена въ женскую.

Храмовъ въ ней два: Рождество-Богородицкій и Преображенскій.

Управляетъ игуменья.

Разрытовскій Троицко-Направскій монастырь, въ Мглинскомъ уѣздѣ. Обитель находится при с. Разрытомъ, въ 15 в. отъ г. Мглина. Основана она въ 1900 году княгиней Голицыной въ видѣ общины, переименованной въ 1904 году въ монастырь. Храмъ одинъ, каменный.

Управленіе игуменское.

ЗАПАДЪ И ЮГО-ЗАПАДЪ.

Виленская губернія.

Обителей мужскихъ 3, женскихъ 2.

Мужскія обители.

Борунскій монастырь, въ Ошмянскомъ уѣздѣ. Борунскій монастырь, находящійся въ мѣстечкѣ Боруняхъ, возникъ въ 1692 г. при построенномъ тогда мѣстнымъ помѣщикомъ Николаемъ Песлякомъ деревянномъ храмѣ по случаю прославленія мѣстнотчимою Борунской иконы Богоматери. Прежде онъ былъ униатскимъ, а въ 1833 г. обращенъ въ православный. Съ 1835 по 1845 г. въ немъ помѣщалось Борунское духовное училище, бывшее униатское. Въ 1874 г. монастырь прекратилъ свое самостоятельное существованіе и приписанъ къ Виленскому Свято-Духову монастырю, а съ 1886 г. въ немъ открыто отдѣленіе того же Свято-Духова монастыря.

Въ обители нынѣ одна каменная Покровская церковь, построенная въ 1700 г., съ усыпальницею подъ поломъ и склепачи и съ алтаремъ, обращеннымъ къ сѣверо-востоку. Придѣлъ его, въ видѣ особой пристройки съ восточной стороны, освященъ во имя преп. Онуфрія Великаго. Внутри храма, въ его сводахъ, имѣются голосняки. Надъ горнимъ мѣстомъ, на сводѣ въ кругло-овальномъ окнѣ, изображена Св. Троица въ гипсовыхъ фигурахъ, а на карнизѣ 4 гипсовыхъ архангела съ позолоченными крыльями. Главная святыня его — Борунская икона Богоматери византійскаго письма, при которой имѣется свыше 200 мѣдныхъ и серебряныхъ привѣсокъ разнаго рода. При монастырѣ нынѣ имѣется школа грамоты.

Виленскій Свято-Духовъ монастырь. Эта необщезитательная обитель находится въ южной части города Вильны, на Островоротной улицѣ.

Она учреждена была при Свято-Духовской церкви, построенной Виленскимъ Троицкимъ братствомъ въ 1597 году. Основателями монастыря были иноки православнаго Троицкаго монастыря. Но уже въ 1609 г. они лишились своей обители, насильственно переданной базилианамъ, при чемъ и братство ихъ было переименовано въ Свято-Духовское и перенесло въ монастырь свою типографію, училище и богадѣльню. Въ первое время своего существованія монастырь былъ подчиненъ константинопольскому патриарху, а съ 1686 г. былъ ставропигіальнымъ московскаго патриарха. Въ 1797 г. 19 мая по Высочайшему указу, данному Св. Синоду, обитель была возведена на степень второкласснаго монастыря. Но скорѣе же послѣ этого замѣчается упадокъ обители, и съ 1804 по 1821 г. въ ней даже всея требы совершаются бѣлымъ духовенствомъ. Въ это же время (1812 г.) она подверглась ограбленію со стороны вторгнувшихся въ предѣлы Россіи французскихъ войскъ. На степень первокласснаго монастыря она возведена была въ 1833 году и въ 1837 г. возобновлена. Управляетъ ею литовскій и виленскій архіепископъ.

Въ Свято-Духовскомъ монастырѣ въ настоящее время одинъ каменный храмъ, построенный въ 1633 г. и послѣдній разъ обновленный въ 1836 г. Верхній его престолъ освященъ въ честь Сошествія Св. Духа, а лѣвый придѣлъ во имя св. равноап. Константина и Елены. Внизу подъ главнымъ алтаремъ расположенъ пещерный храмъ во имя виленскихъ муч. Антонія, Іоанна и Евстаѳія, скончавшихся при литовскомъ князѣ Ольгердѣ 14 апр. 1347 г.

Виленскіе мученики были причислены къ лику святыхъ въ XV в. Мощи ихъ до конца XVI в. находились въ Виленской Николаевской церкви, а потомъ перенесены въ Свято-Троицкій монастырь. Въ началѣ второй половины XVII в., когда Вильну заняли войска царя Алексѣя Михайловича, св. мощи были помѣщены въ склепъ подъ главнымъ алтаремъ Свято-Духова монастыря и здѣсь скрыто хранились до 1814 г. Съ 1826 г. онѣ покоятся на вскрытіи сначала въ главномъ храмѣ, а потомъ съ 1851 г. въ устроенной во имя ихъ пещерной церкви. Въ слѣдующемъ 1852 г. усердіемъ благотворителей устроена была для св. мощей бронзовая позлащенная рака.—Въ томъ же пещерномъ храмѣ находятся гробницы литовскаго митрополита Іосифа Сѣмашко (сконч. 23 ноября 1868 г.) и литовскихъ архіепископовъ Александра Добрынина (ум. 28 апр. 1885 г.) и Алексія Лаврова-Платонова (сконч. 9 ноября 1890 г.).

Въ ризницѣ и бібліотекѣ монастыря хранятся не мало достопримѣчательностей. Въ первой находятся: пять Евангелій, изъ которыхъ 3 печатаны въ Вильнѣ при Свято-Духовомъ монастырѣ, одно въ Евѣѣ

и одно въ Москвѣ, въ 1657 г.; пожертвованный въ 1626 г. Чарковскими на престольный серебряный крестъ; серебряный вызолоченный двухъ-аршинный крестъ на серебряномъ пьедесталѣ 1641 г.; серебряный вызолоченный на престольный крестъ 52 пробы, пожертвованный въ 1690 г. Ив. Ладыгинымъ въ церковь Сошествія Св. Духа за Пречистенскими воротами, въ Москвѣ; серебряный потиръ 78 пробы 1594 г., который былъ вкладомъ царя Феодора Иоанновича въ московскую Зачатіевскую церковь въ Зарядѣ, въ Китай-Городѣ, и, наконецъ, другіе пять серебряныхъ потировъ XVII вѣка, пожертвованныхъ В. Яцыжскимъ и В. Захарьевичевой (1620 г.), А. Дорожесевичевой и Е. Шитиковой (1628 г.), Е. Зяловскимъ (1642 г.), П. Дорожесевичемъ (1645 г.) и Г. Сенчиллой и женой его А. Соколовой (1685 г.).—Въ монастырской бібліотекѣ хранятся: Требникъ Петра Могилы кievской печати 1646 г.; Трїодїонъ черниговской печати 1685 г.; Евхологїонъ или Требникъ въ 8 долю лята виленской печати 1697 г.; свыше 40 книгъ кievскаго, черниговскаго, почаевскаго, московскаго и петербургскаго изданій XVIII в., а также множество древнихъ рѣдкихъ изданій на славянскомъ, русскомъ, польскомъ, греческомъ, латинскомъ, французскомъ и англійскомъ языкахъ, наприм., базельское изданіе 1553 г. *Vitae Plutarchi*, краковское изд. 1595 г. *Kasania Skargi*, мюнхенское изд. 1606 г. *Opera Ioannis Cassiani*, варбонское изданіе 1613 г. *Iohannis Piscatoris commentaria*, кievское изданіе 1627 г. Славяно-россійскаго лексикона Памвы Берынды, московское изданіе 1647 г. на славянскомъ языкѣ Лѣствицы прп. Іоанна, кельнское изданіе 1655 г. *Lux Evangeliorum*, Библия московскаго изданія 1663 г., «Ключъ разумѣнія» львовскаго изданія 1665 г., кельнское изданіе 1684 г. *Magnum speculum exemplorum*. Исторія Стрыйковскаго на польскомъ языкѣ, напечатанная готическимъ шрифтомъ въ Кролевцѣ въ 1582 г., и, наконецъ, около ста рукописныхъ грамотъ, привилегій и разныхъ монастырскихъ актовъ.

Виленскій Свято-Троицкій монастырь. Свято-Троицкая третьеклассная (съ 1845 г.) необщежительная обитель находится въ самомъ городѣ Вильнѣ, близъ Острыхъ воротъ, на довольно возвышенной плоскости, которая въ монастырской хроникѣ извѣстна подъ именемъ Троицкой горы.

Во времена язычества въ Литвѣ здѣсь стоялъ дубъ, на которомъ вѣшали осужденныхъ преступниковъ, но потомъ это мѣсто (въ 1347 г.) было освящено мученическою кровью виленскихъ святыхъ Антонія, Іоанна и Евстаѣя. Спустя два года послѣ ихъ мученической кончины за вѣру Христову, великій князь литовскій Ольгердъ женился на дочери тверскаго князя Александра Михайловича Ульянѣ. Дворъ великой княгини сдѣлался вновь средоточіемъ и опорю православія. Пользуясь покрови-

тельствомъ новой великой княгини, православные христіане, которыхъ въ это время въ Вильнѣ было довольно значительное число, выпросили у Ольгерда взгорье, на которомъ пострадали Іоаннъ, Антоній и Евстаѳій. Ольгердъ охотно исполнилъ просьбу христіанъ, такъ какъ язычники, считая эту мѣстность оскверненною христіанской кровью, не хотѣли здѣсь селиться. Съ этого времени христіане стали собираться на эту гору для молитвы. При содѣйствіи великой княгини здѣсь была построена деревянная церковь во имя св. Троицы, престолъ которой, по преданію, былъ устроенъ тамъ, гдѣ стоялъ дубъ, на которомъ пострадали великіе мученики.

Когда и кѣмъ основанъ при этой церкви монастырь, вѣтъ положительныхъ извѣстій. Но въ XV в. несомнѣнно онъ уже существовалъ, и изъ него вышли многіе замѣчательные пастыри церкви, какъ, на примѣръ, кievскій митрополитъ Макарій I (ум. 1497 г.), возведенный въ этотъ санъ изъ архимандритовъ Виленскаго Свято-Троицкаго монастыря, Іона II и др. Къ концу XV в. деревянная церковь пришла въ ветхость, разрушилась и въ силу указа преемника Ягеллы Казимира (1440—1492 г.), воспрещавшаго православнымъ строить новыя и возобновлять старыя церкви, безъ особаго на то королевскаго разрѣшенія, стояла въ развалинахъ до временъ Сигизмунда I. Во время войны этого короля съ московскимъ княземъ Василіемъ Іоанновичемъ, князь Константинъ Острожскій, отправляясь въ походъ противъ непріятеля, далъ обѣтъ построить въ Вильнѣ двѣ каменные церкви, если ему удастся одолѣть непріятельскія войска. Побѣда была одержана, и въ 1514 г. Константинъ Острожскій построилъ двѣ каменные церкви— во имя святителя Николая Чудотворца и въ честь Святой Троицы. Въ 1584 г. при Свято-Духовскомъ монастырѣ образовалось братство, имѣвшее свою типографію, училище и богадѣльню и на первыхъ же порахъ своего существованія приобрѣтшее глубокое сочувствіе всѣхъ благомыслящихъ и искренно преданныхъ православной вѣрѣ. Братство не могло не звать крайнюю нужду въ просвѣщеніи для борьбы съ столь сильными противниками, каковы протестанты и особенно іезуиты, и для его дѣятельности открылось широкое поле. Братство, однако, не могло удержать въ своихъ рукахъ монастыря, и послѣдній въ 1609 г. былъ превращенъ въ униатскій и лишь въ 1839 г. поступилъ опять въ православное вѣдомство. Въ 1845 г. въ монастырь была переведена изъ мѣстечка Гродненской губерніи Жировицы духовная семинарія, и съ тѣхъ поръ должность настоятеля обители порешла къ ректору архимандриту.

Въ Свято-Троицкомъ монастырѣ одинъ каменный храмъ въ честь Св. Троицы съ устроеннымъ въ 1896 г. придѣломъ во имя св. Іоанна

Богослова. Въ этой церкви хранится мѣстночтимая Виленская икона Богоматери, принесенная въ Вильну въ 1495 г. дочерью великаго московскаго князя Іоанна III Еленой.

Женскія обители.

Березвечскій Рождество-Богородичный монастырь, въ Дисненскомъ уѣздѣ. Эта первоклассная общежительная обитель находится въ живописной мѣстности, при озерѣ Березвечи, близъ мѣстечка Глубокаго, въ 62 в. отъ уѣзднаго г. Дисны.

Основаніе обители положилъ мстиславскій воевода Іосифъ Львовичъ Корсакъ. Записью отъ 19 августа 1634 года онъ подарилъ русскимъ чернецамъ-уніатамъ свое имѣніе Березвечи со строеніями, населенными мѣстами и угодьями, поставивъ условіемъ, чтобы они, вступивъ во владѣніе имѣніемъ по смерти Корсака, постоянно проживали при церкви имѣнія, обучали бы простой русскій народъ догматамъ христіанской вѣры, наставляли въ нравственности и всѣ требы исполняли по русскому (уніатскому) обряду. Въ 1643 году Корсакъ умеръ, и въ томъ же году въ имѣніи Березвечи учрежденъ мужской базилианскій монастырь. Распо-



Березвечскій Рождество-Богородичный монастырь, въ Дисненскомъ уѣздѣ.

лагая значительными земельными угодьями, обитель съ самаго же начала была поставлена въ благоприятныя условія какъ для прочнаго своего существованія, такъ и въ отношеніи выполненія задачъ, намѣченныхъ основателемъ монастыря. Нельзя не отмѣтить того обстоятельства, что начало обители близко къ такъ называемой Брестской уніи (1596 г.). Эта случайная близость положила роковой отпечатокъ на послѣдующую исторію обители и на характеръ ея дѣятельности. Іезуиты, доминиканцы, базилиане и другіе монашествующіе служители римскаго престола, широкою волпою нахлынувшіе на Западную Русь послѣ злосчастной уніи въ Брестѣ, не замедлили, конечно, воспользоваться такимъ удобнымъ орудіемъ для укорененія католицизма въ православномъ населеніи, какъ монастырь съ просвѣтительными цѣлями. И латинствующіе монахи стали заниматься «обученіемъ юношества обывательскаго» и наставленіемъ

прихжанъ въ Божественныхъ заповѣдяхъ. Но потомъ программа ихъ значительно расширилась: въ нее были введены физика, математика, рисованіе, французскій и нѣмецкій языки—предметы, не имѣющіе близкаго отношенія къ потребностямъ простаго русскаго народа. Въ 1804 г. монастырская школа имѣла 4 класса при 5 учителяхъ монахахъ, а съ 1782 по 1830 г. въ обители существовало училище для дворянъ. Къ сожалѣнію, Березвечскій монастырь, учрежденный для огражденія русскихъ интересовъ, «русскихъ обрядовъ», находился въ рукахъ католическаго монашества, служилъ «богамъ инымъ», а потому и школа его выпускала изъ своихъ стѣнъ,—не говоримъ уже не православныхъ,—но и не русскихъ дѣтелей, а ревностныхъ слугъ и радѣтелей католичества. И такъ продолжалось цѣлые 200 лѣтъ!.. Только въ 1839 г. произошло воссоединеніе униатовъ съ православными, и Березвечскій монастырь приобщился къ совму православныхъ обителей и измѣнилъ характеръ своего служенія. Католичество и полонизмъ уступаютъ мѣсто интересамъ православія и русской народности. Черезъ 3 года (1842 г.) обитель, по вниманію къ ея исключительному положенію среди населенія, только-что развязавшагося съ игомъ римско-католическаго владычества, была возведена во 2-й классъ штатныхъ монастырей. Но ко времени перехода ея въ руки православныхъ богатства обители были уже расхищены, и она стала приходить въ упадокъ. Въ 1874 г. монастырь былъ упраздненъ, зданія и угодья его приписаны къ Пожайскому Успенскому монастырю, а храмъ обращенъ въ приходскую церковь. Высокопреосвященный Ювеналій, архіепископъ литовскій и виленскій, обозрѣвая дѣломъ 1900 г. свою епархію, посѣтилъ и Березвечи. Полуразрушенный видъ великолѣпнаго нѣкогда монастырскаго храма и развалины прежнихъ монастырскихъ строеній произвели на архипастыря потрясающее впечатлѣніе. Тяжело было видѣть эту ужасную картину разрушенія славной когда-то обители.

Какъ древность Березвечскаго монастыря, такъ и историческое прошлое края, долго оторваннаго отъ общенія съ православіемъ, говорили о необходимости поддержать обитель и воздвигнуть для удовлетворенія духовныхъ потребностей мѣстнаго края разсадникъ просвѣщенія въ духѣ православной вѣры. И вотъ въ томъ же году высокопреосвященный Ювеналій ходатайствуетъ предъ Святѣйшимъ Синодомъ объ учрежденіи въ Березвечахъ женской обители съ открытіемъ при ней второклассной школы для дѣвочекъ. Въ январѣ 1901 г. ходатайство это было удовлетворено, и на мѣстѣ базилианскаго латинскаго монастыря возникла Березвечская православная женская обитель съ школою на 35 дѣвочекъ. Въ обители одинъ каменный храмъ въ честь Рождества Пресвятой Богородицы.

Маріинскій монастырь, въ г. Вильнѣ. Эта нештатная общежительная обитель, находящаяся въ самомъ городѣ, основана въ 1864 г. для воспитанія сиротъ православнаго духовенства и дочерей живущихъ въ краѣ русскихъ чиновниковъ. Въ ней одинъ храмъ во имя св. Маріи Магдалины. Управляетъ игуменія.

В и т е б е к а я г у б е р н і я .

Обителей мужскихъ 3, женскихъ 4.

Мужскія обители.

Богоявленскій монастырь, въ Полоцкѣ Когда основанъ этотъ второклассный необщежительный монастырь, точно не извѣстно. Впервые упоминается онъ въ 1633 г., когда его возобновили князья Огинскіе. Въ 1656 г. Полоцкъ посѣтилъ двукратно царь Алексѣй Михайловичъ и его оба раза привѣтствовалъ игумень этой обители Игнатій. Монастырь много терпѣлъ отъ гоненія униатовъ, такъ что даже въ 1722 г. игумень Геденъ искалъ защиты у Св. Синода и просилъ его принять обитель подъ свое покровительство. Въ 1761 г. пожаръ уничтожилъ монастырь до основанія. Возстановленіе его начато было на пожертвованія православныхъ жителей Полоцка, а dokonчено на средства, отпущенныя императрицей Екатериной II. Онъ былъ освященъ 5 авг. 1777 г. игуменомъ Псковскаго Преображенскаго монастыря Іустиномъ. Въ 1798 г. былъ оставленъ за штатомъ, а въ 1842 г. возведенъ во второй классъ.

Въ монастырѣ одинъ храмъ освященъ въ честь Богоявленія, а другой домовый—во имя великомуч. Екатерины. Въ первомъ два придѣла—въ честь Рождества Пр. Богородицы и въ честь иконы В. М. «Всѣхъ»



Марковъ Свято-Троицкій монастырь, въ Витебскомъ уѣздѣ.

скорбящихъ Радость». Въ обители имѣется древняя мѣстнотимая Иверская икона Богоматери. Въ монастырскомъ архивѣ хранятся старинные акты и дарственные записи на польскомъ и русскомъ языкахъ. Древность ихъ восходить къ XVII в. Среди нихъ есть и грамоты царя Алексѣя Михайловича 1655—1660 г. Монастырь управляется архимандритомъ.



Свято-Троицкая церковь въ Марковомъ монастырѣ, въ Витебскомъ у.

Марковъ Свято-Троицкій монастырь, въ Витебскомъ уѣздѣ. Марковъ Свято-Троицкій монастырь находится въ 3 верстахъ отъ губернскаго гор. Витебска, въ деревнѣ Слободкѣ, на правомъ берегу р. Западной Двины.

Когда основанъ этотъ необщежительный монастырь, достоверно не извѣстно, но несомнѣнно, что онъ существовалъ задолго до 1576 г., когда его Троицкая церковь уже считалась приходскимъ храмомъ. Его возобновилъ въ 1633 г. князь Левъ Огинскій, и съ тѣхъ поръ монастырь постоянно былъ преданъ православію, несмотря на всѣ ухищренія и козни униатовъ. Въ 1842 г. онъ возведенъ на степень I класса. Въ его единственномъ Троицкомъ храмѣ хранится даръ патріарха Никона—Казанская икона Богоматери. Управляетъ архимандритъ.

Невельскій Спасо-Преображенскій монастырь, въ г. Невелѣ. Онъ занимаетъ видное и ровное мѣсто на городской торговой красной площади, недалеко отъ берега р. Емельки и въ полуверстѣ отъ ст. С.-Петербургско-Вяндавской ж. д. «Невель» и переведенъ сюда въ 1682 г. по просьбѣ жителей изъ упраздненнаго Троицкаго монастыря, находившагося въ 3 в. отъ города.

Въ этомъ нештатномъ съ 1795 г. и необщежительномъ монастырѣ имѣется два каменныхъ храма. Преображенскій храмъ построенъ въ 1820 г. членами Благовѣщенскаго братства вмѣсто сгорѣвшаго деревяннаго Благовѣщенскаго храма и имѣетъ теплый придѣлъ во имя св. Николая Чудотворца, воздвигнутый въ началѣ XIX в. На востокъ отъ этого храма помѣщается церковь во имя прп. Нила Столбенскаго, съ каменной трехъярусной колокольней, построенная въ 1825 году. Управленію въ этой обители игуменское.

Женскія обители.

Борисоглѣбскій монастырь, въ Полоцкѣ. Приписная (съ 1879 г.) къ Спасо-Евфросиніевскому монастырю заштатная (съ 1842 г.) Борисоглѣбская обитель расположена въ Задвинской части уѣзд. г. По-

лоцка. Основана она въ XII в. княземъ полоцкимъ Борисомъ и была первоначально мужскимъ монастыремъ, принадлежавшимъ въ XVII столѣтїи уніатамъ. Въ обители одна каменная церковь во имя св. Бориса и Глѣба, построенная въ 1217—1222 годахъ.

Вербиловскій Покровскій монастырь, въ Себежскомъ уѣздѣ. Монастырь находится при Вербиловскомъ озерѣ, въ 5 в. отъ почтовой ст. Балашово, въ 20 в. отъ ст. Московско-Виндавской ж. д. Пустошки и въ 50 в. къ сѣверо-востоку отъ своего уѣзд. г. Себежа. Монастырь основанъ около 1600 г. мстиславскимъ воеводою Іосифомъ Корсакомъ. Съ 1844 г. считается нештатнымъ, а въ 1896 г. преобразованъ изъ мужского въ женскій.

Въ немъ два храма съ тремя придѣлами.

Соборный храмъ въ честь Покрова Богоматери воздвигнуть въ 1796 г. При этой общежительной обители имѣется смѣшанная церковно-приходская школа и иконописная мастерская. Управляетъ игуменія.

Спасо-Евфросиніевскій монастырь, въ Полоцкомъ уѣздѣ. Спасо-Евфросиніевскій первоклассный (съ 1842 г.) необщежительный монастырь, расположенный на правомъ берегу р. Полоты и въ 2 в. отъ уѣзд. гор. Полоцка, основанъ около 1125 г. извѣстной полоцкой княжной преп. Евфросиніею, въ мѣрѣ Предиславою. Судьба этой знаменитой по древности и историческому значенію для края обители тѣсно связана съ судьбой Бѣлорускаго края и въ особенности съ судьбой города Полоцка. Этотъ городъ, подпавъ въ концѣ XIV в. подъ власть поляковъ, долгое время находился подъ гнетомъ яновѣрнаго правительства и насильно навязанной уніи. Обитель въ 1579 году была отдана іезуитамъ, а въ 1654 г. возвращена православнымъ. Затѣмъ въ 1637 г. она снова достается іезуитамъ, и снова они изгоняются изъ Полоцка; въ 1820 г. обитель переходитъ въ казну, а въ 1832 г. отдается въ православное духовное вѣдомство. Она возстановлена была въ 1840 г. по повелѣнію императора Николая I архіеп. полоцкимъ Василіемъ Лужинскимъ.

Въ монастырѣ два каменныхъ храма: Спасо-Преображенскій, построенный основательницей обители не позже 1160 г., и трехъ-престольный въ честь Воздвиженія Креста Господня.

Въ 1870 г. въ обитель были принесены часть мощей преп. Евфросинїи Полоцкой, скончавшейся въ Греціи 23 мая 1173 г. и покоящейся въ Осодосіевской пещерѣ Кіево-Печерской лавры. Вещественными памятниками преподобной остаются въ основанномъ ею монастырѣ ся келья въ Спасовомъ храмѣ и ся драгоценный шестиконечный крестъ 1161 года, длиною въ 11³/₄ вершка, съ заключающимися въ немъ частицами мощей святыхъ. Крестъ этотъ обложенъ золотыми и

серебряными листьями съ мозаической орнаментикой и 20 небольшими образами, изъ которыхъ одинъ—Григорія Богослова—утраченъ. На боковыхъ сторонахъ его вырѣзана на славянскомъ языкѣ слѣдующая надпись:

«вз лѣ. њс. и. хѣо покладаетъ ѿфросинѣ чьстныи крѣтъ. вз монастыри своѣемъ. вз цркви. стго спаса. чьстное дѣво вѣсцѣнно есть. акованье его. золото. и сребро. и камѣнье. и жьнчюгъ. къ р гривиз. а др... м гривиз. да нѣзносеться из монастырѣ. никогдаже тако ни продати. ни ѿдати аще се кто прѣслоушаетъ. изнестъ и ѿ монастырѣ да не боуди ѣмоу помощникъ. чьстныи крѣтъ ни къ съ вѣкъ ни къ воуд. цини. и да боудеть проклатъ стго животворщею тронцею. и стыми штци. тн. ѿ. семлю сзворъ стыхъ отцъ. и боуди ѣмоу часть съ инодою. нже прѣда хѣа. кто же дръзнеть сзвори с... властелинъ. или князь. или пискоупъ или игоумѣнъ. или инъ которши люю члѣкъ а боуди ѣмоу клятваси. ѿфросинѣ же рава хѣа. сзтажавши крѣтъ сии приметъ вѣчню жизнь съ всѣ...и с.».



Спасо-Евфросиніевскій монастырь, въ Полоцкомъ у.

Внизу же, на лѣвой сторонѣ этого шестиконечнаго креста,

подъ образомъ св. Пантелеймона вырѣзана мелкими буквами подпись мастера:

«ѿи помози рабоу своѣму Лазорю нареченому возъши сздѣлавшему крѣтъ сии цркви стго спаса и ѿфросинѣ».

Этотъ крѣтъ находится въ Спаскомъ храмѣ монастыря, въ кельѣ прп. Евфросиніи, съ 1842 года, а до этого времени съ 1563 г. былъ въ Полоцкомъ Софійскомъ соборѣ, въ 1596—1839 г. принадлежавшемъ униатамъ. При монастырѣ есть церковно приходская школа и трехклассное училище на 120 дѣвочекъ. Управление игуменское.

Тадулинскій Успенскій монастырь, въ Витебскомъ уѣздѣ.

Обитель эта находится на берегу озера Вымно, въ 18 в. отъ заштатнаго г. Суража и въ 30 в. отъ губ. г. Витебска.

Здѣсь въ 1740 г. кн. Тадеушь Огинскій основалъ мужской католическій монастырь, на мѣстѣ котораго въ 1842 г. и была учреждена второклассная необщжительная православная мужская обитель. Въ женскій монастырь она переименована въ 1888 году. Управляется игуменіей.

Воынекая губернія.

Обителей мужскихъ 10, женскихъ 5.

Мужскія обители.

Богоявленскій монастырь, въ г. Житомирѣ. Эта пещатная необщежительная обитель находится на Николаевской улцѣ г. Житомира и открыта въ 1898 г. въ силу ходатайства Модеста, архіепископа воынского. Она находится въ вѣдѣніи Успенской Почаевской лавры.



Богоявленскій монастырь, въ г. Житомирѣ.

Храмовъ два: Богоявленскій съ придѣлами въ честь Почаевской иконы Богоматери и во имя св. Николая Чудотворца и построенный при корпусѣ братскихъ келій храмъ во имя Воскресенія Христова.

Святыню монастыря составляетъ находящаяся въ Богоявленскомъ храмѣ съ основанія монастыря копія съ Почаевской иконы Богоматери, которую по указу консисторіи отъ 3 авг. 1899 г. разрѣшено носить по домамъ жителей г. Житомира. При монастырѣ имѣется живописная школа и страннопріимный домъ для богомольцевъ, а у подошвы горы монастырской усадьбы сооружена часовня надъ колодцемъ, по преданію,

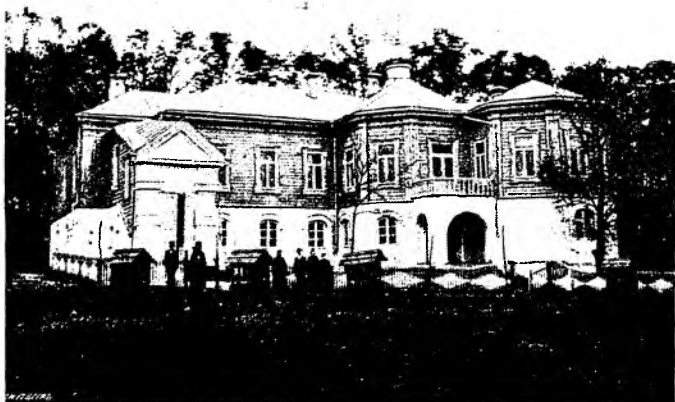

Воскресенскій храмъ въ Богоявленскомъ монастырѣ.

древнимъ, принадлежавшимъ римско-католической общинѣ сестеръ милосердія—шаритокъ. Въ Преполовленіе и 1 августа здѣсь совершается водоосвященіе.

Дубенскій Крестовоздвиженскій монастырь, въ г. Дубно.

Находится онъ на окраинѣ города и расположенъ на островѣ, образовавшемся отъ разлива р. Иквы. Основанный не позже первой половины XV в. князьями Острожскими, онъ во второй половинѣ XVI в. достигъ цвѣтущаго состоянія благодаря заботамъ поборника православія кн. Константина Острожскаго. Однако онъ не избѣгъ общей участи волынскихъ монастырей: въ 1660 г. онъ былъ обращенъ насильственно въ унию и только въ 1795 г. возвращенъ въ православіе, но ненадолго, такъ какъ въ 1800 году опять достается монахамъ-базилианамъ и находится у нихъ до 1822 г. Въ этомъ году онъ окончательно становится пра-

вославленнымъ и обращается въ приходскую церковь. Согласно съ опредѣленіемъ Св. Синода отъ 2 іюля 1860 г., церковь въ слѣдующемъ 1861 г. обращается вновь въ монастырь, приписной къ Почаевской лаврѣ, а въ 1904 г. возводится на степень 2 класса и становится самостоятельнымъ. Управляютъ имъ архимандриты-намѣстники Успенской Почаевской лавры.

Въ этомъ необщежительномъ монастырѣ два каменныхъ храма. Одинъ изъ нихъ построенъ въ честь Воздвиженія Креста Господня, а другой — во имя пресв. Іова Почаевского, въ XVI вѣкѣ 20 лѣтъ бывшаго игуменомъ Дубенскаго монастыря. Послѣдній храмъ устроенъ въ 1890 г. изъ храма католическаго монастыря кармелитокъ, бывшаго рядомъ съ православнымъ и перешедшаго къ Дубенскому монастырю въ началѣ 1890 года.

Загаецкій св. Іоанна Милостиваго монастырь, въ Кременецкомъ уѣздѣ. Расположенъ монастырь въ мѣстечкѣ Малыхъ Загайцахъ, въ 20 в. отъ своего уѣзднаго города Кременца.

Загайцы принадлежали прежде Иринѣ Козерадъ-Ярмолинской, вдовѣ полковника польскихъ войскъ, которая въ 1625 г. и основала съ благословенія митроп. Петра Могилы здѣсь обитель для иноковъ «греческой религіи». До начала XVIII в. Загаецкій монастырь получалъ земли и угодья отъ наслѣдниковъ Ярмолинскихъ и пользовался благосостояніемъ, но когда возникла борьба православія съ латинствомъ, онъ сталъ подвергаться опустошеніямъ. Такъ, въ 1709 г. въ него прибылъ отъ Огинскаго отрядъ кавалеріи для того, чтобы силою заставить монаховъ перейти въ унию. Гетманъ литовскій Сапѣга, узнавъ объ этомъ, приступомъ взялъ монастырь и подвергъ его разграбленію. Съ этого времени монастыремъ овладѣли униаты, и только въ 1794 г. онъ былъ возвращенъ православнымъ. Въ 1842 г. онъ возведенъ на степень третьяго класса, а съ 1905 г. считается общежительнымъ монастыремъ.

Въ обители одинъ храмъ, построенный во имя св. Іоанна Милостиваго. Въ немъ хранится чудотворный Загаецкій образъ Богоматери, подаренный въ 1649 г. Стефаномъ Ярмолинскимъ. Библіотека монастырская содержитъ въ себѣ много книгъ и документовъ XVI—XVIII в., заключающихъ исторію мѣстнаго края. Въ ней же хранится біблія перваго изданія, напечатанная въ Острогѣ въ 1581 г. Архивъ запущенъ; въ немъ много рѣдкихъ рукописей и документовъ. Управляетъ обителью игуменъ.

Загоровскій Рождество-Богородичный монастырь, въ Владиміро-Волынскомъ уѣздѣ. Этотъ необщежительный монастырь расположенъ при селѣ Воля-Загорова или Новый Загоровъ, Хоровской волости, въ 12 в. отъ м. Порица и с. Рогознаго и въ 30 в. отъ Владиміра.

Существуетъ онъ съ начала XVI вѣка, и, вѣроятно, 1548 годъ былъ годомъ его основанія, когда протекторами его являются мѣстные помѣщики Иванъ и Петръ Богдановичи Загоровскіе. Съ 1710 г. онъ былъ уніатскимъ, такъ какъ тогда «братство Загоровскаго монастыря—обряда греческаго» во главѣ съ игуменомъ Лаврентіемъ Драгинскимъ перешло въ унію. Возвращенъ монастырь православнымъ въ 1839 г., а въ 1842 г. возведенъ на степенъ третьяго класса.

Въ обители три храма: главный въ честь Рождества Пресвятой Богородицы, теплый во имя Всѣхъ Святыхъ и трапезный въ честь Воздвиженія Креста Господня. Въ соборномъ храмѣ находится мѣстнo-чтимая Загоровская икона Богоматери (праздн. 8 сент.), а подъ его алтаремъ расположенъ склепъ, гдѣ погребены протекторъ монастыря маршалъ Петръ Загоровскій и его супруга Θεодора Θεодоровна (княжна Сангушко). Обитель Загоровская управляется архимандритомъ.

Кременецкій Богоявленскій монастырь, въ Кременцѣ.

Находится эта обитель въ сѣверной части этого города и приписана къ Свято-Троицкому Дерманскому монастырю.

Богоявленскій нештатный монастырь воздвигнуть въ 1636 г., по благословенію кіевскаго митроп. Петра Могилы, волинскими обывателями Даниломъ Малиновскимъ и Лаврентіемъ Дровинскимъ. При немъ прежде существовало «Православное Богоявленское братство», оберегавшее и защищавшее православіе отъ распространявшейся уніи. Только послѣ упорной борьбы съ уніатами, католиками и іезуитами монастырь въ 1725 г. поступилъ въ вѣдѣніе уніатовъ и оставался оторваннымъ отъ православія до 1839 года. Въ этомъ году монастырь сталъ отдѣльнымъ православнымъ приходомъ, существовавшимъ до 1865 г., когда былъ восстановленъ Богоявленскій монастырь и причисленъ къ Загасцкому св. Іоанна Милостиваго монастырю. Въ 1873 г. онъ былъ отчисленъ отъ Загаецкаго и приписанъ къ Дерманскому монастырю.

Въ обители три храма: соборный Богоявленскій, Никольскій и храмъ во имя св. Іоанна Крестителя. При монастырѣ есть братская Свято-Николаевская церковно-приходская школа. Настоятельствуетъ въ немъ острожскій епископъ.

Мѣлецкій Свято-Николаевскій монастырь, въ Ковельскомъ уѣздѣ. Эта необщественная обитель расположена въ мѣстечкѣ Мельцахъ, при р. Туріи, въ 28 в. отъ уѣзднаго гор. Ковеля.

Она основана монахами существовавшаго прежде въ 3 вер. отъ Ковеля Вербоковскаго монастыря и впервые упоминается въ 1532 г. По однимъ пзвѣстіямъ Мѣлецкій монастырь въ 1656 г. перешелъ въ унію, а по другимъ—въ 1707 г. въ немъ насильственнымъ образомъ водворились базилиане, и уніатскіе настоятели «апаты» стали расхищать

монастырскія драгоцѣнности, при чемъ въ особенности запятнали себя корыстолюбіемъ епископъ львовскій Леонъ Шептыцкій и Іосифъ Моргулецъ. Въ 1839 г. Мѣлецкій монастырь отъ униатовъ перешелъ къ православнымъ и въ 1842 г. сталъ первокласснымъ.

Въ настоящее время въ обители четыре храма: во имя св. Николая Чудотворца, построенный въ 1540 г. кн. А. Сангушко, кладбищенскій во имя преп. Онуфрія, теплый во имя св. Александра Невского, построенный въ 1855 г., и храмъ въ честь Преображенія Господня, освященный 3 декабря 1900 года. При монастырѣ архим. Варлаамомъ Яскульскимъ (сконч. 1847 г.) открыты церковно-приходская школа и духовное училище.

Управляетъ обителью архимандритъ.

Свято-Троицкій Дерманскій монастырь, въ Дубенскомъ уѣздѣ. Троицкій монастырь расположенъ въ селѣ Дермани, въ 20 в. отъ Острога и въ 40 в. отъ Дубна.

До сихъ поръ еще сохранились части древней монастырской стѣны, имѣвшей до 3½ саж. высоты, за которой извивался окружавшій обитель ровъ, наполненный изъ пруда водою. Черезъ него былъ построенъ подъемный мостъ къ башнѣ, служившей и воротами, и колокольней. Сооруженный кн. В. О. Краснымъ (ум. въ 1450 г.), монастырь этотъ отличался богатствомъ и въ началѣ XVII в. приобретаетъ большое значеніе, заводя общежитіе и школу, а также и отданную кн. К. К. Острожскимъ типографію, но въ то же время постепенно склоняется къ униі и съ 1720 г. становится униатскимъ. Въ 1796 г. или 1822 г. онъ опять возвращается къ православнымъ.

Въ Дерманской обители два храма. Одинъ изъ нихъ построенъ въ честь Св. Троицы, а другой—во имя пр. Феодора, кн. Острожскаго, воздвигнутый въ 1873 г.

Изъ древностей обращаютъ на себя вниманіе хранящаяся въ монастырской библиотекѣ рукописная книга поученій кн. Кн. Ив. Острожскаго, подаренная имъ въ 1499 г., и рукописное Евангеліе, пожертвованное имъ же въ 1507 году.

Съ 1845 г. настоятелями въ монастырѣ состоятъ викарные острожскіе епископы. Управляетъ намѣстникъ-архимандритъ.

Тригорскій Преображенскій монастырь, въ Житомирскомъ уѣздѣ. Этотъ необщежительный монастырь расположенъ въ живописномъ селѣ Тригорѣ, на одной изъ трехъ гранитныхъ горъ, омываемыхъ рѣкою Тетеревомъ, и находится въ 25 в. отъ Житомира.

Онъ основанъ «сіятельнымъ княземъ Владиміромъ житомирскимъ» и въ XVI в. былъ приписанъ къ Бердичевскому монастырю «ради лѣса и рыбъ». Строителемъ его былъ игуменъ Кирилль. Съ 1600 г. и по

1723 года онъ былъ православнымъ, затѣмъ сталъ униатскимъ и вновь вернулся къ православному въ 1839 г.

Въ Тригорскомъ монастырѣ три храма. Каменный храмъ въ честь Крещенія Господня построенъ въ 1840-хъ годахъ архим. Леоптіемъ Скибовскимъ. Другой каменный храмъ законченъ

въ 1873 г. и освященъ въ честь Преображенія Господня. Третій деревянный кладбищенскій храмъ построенъ во имя св. Женъ Мироносицъ. Тригорскому монастырю, кромѣ того, принадлежитъ приходъ съ деревянною церковью въ честь Покрова Богоматери въ селѣ Донешовѣ.

При обители есть гостинница для богомольцевъ и странниковъ и церковно-приходская школа съ общежитіемъ на 20 мальчиковъ, основанная въ 1883 г. Управляетъ архимандритъ.

Успенская Почаевская лавра, въ Кременецкомъ уѣздѣ. Почаевская необшежительная лавра находится на горѣ близъ мѣстечка Новый Почаевъ, въ 8 верстахъ отъ границы Австрій, въ 20 в. отъ своего уѣзднаго гор. Кременца и въ 25 верстахъ отъ ст. Юго-Зап. ж. д. «Рудня Почаевская».

Преданіе говоритъ, что лавра была основана вскорѣ послѣ татарскаго погрома Кіева Батыемъ, т. е. около 1240—1241 г. Первыми



Почаевская лавра съ восточной стороны.



Успенская Почаевская лавра, въ Кременецкомъ уѣздѣ.

основателями ея были затворники Кіево-Почерской лавры, бѣжавшіе на Волынь отъ ордынскаго разоренія. Именъ ихъ исторія не сохранила. Изъ древнѣйшей лѣтописи Почаевскаго монастыря въ народной памяти сохранился одинъ только фактъ, доказывающій, что иноки были на горѣ еще въ 1240 г., потому что двое изъ нихъ съ жителями села Почаева, пастухомъ Иваномъ Босымъ, по преданію,

видѣли въ томъ же году явленію Богоматери на скалѣ Почаевской, въ столпѣ огненномъ, положившее начало столь прославленной Цѣльбоносной Столпѣ Почаевской. Тогда же, вѣроятно, у подножія горы была сооружена иконами каменная церковь во имя Успенія.

Съ теченіемъ времени лавра стала приходить въ запустѣніе. Вновь устроена она была помѣщицей Анной Гойской, перенесшей въ 1597 г. изъ своего собственнаго Орлинскаго монастыря (нынѣ дер. Урля) на гору Почаевскую чудотворную икону Богоматери «и тамо—по словамъ лѣтописца—въ пещерѣ обитающимъ инокамъ на вѣчное храненіе предаде». Это случилось послѣ того, какъ предъ иконой, по молитвѣ, прозрѣлъ слѣпорожденный братъ Гойской, Филиппъ Козинскій. До своего перенесенія икона около 30 лѣтъ хранилась въ домѣ жертвовальницы и была получена ею отъ греческаго митрополита Неофита въ даръ за сказанное ему гостепріимство. Ко дню перенесенія чудотворнаго образа на Почаевскую гору относится и устройство Гойскаго мужскаго общежительнаго монастыря, послужившаго началомъ нынѣшней Успенской лавры. Съ этого историческаго момента до нашихъ дней и принято исчислять время основанія обители.

Въ то время западныя окраины нынѣшней Руси составляли собственность польско-литовскаго государства, или Рѣчи Посполитой, но населявшая ихъ русская народность управлялась духовно своею православною церковью. Право избранія духовныхъ лицъ на высшія должности принадлежало исключительно народу. Оно, такъ сказать, и составляло отличительную черту западно-русской церкви въ соединенномъ польско-литовскомъ королевствѣ. Русскій народъ крѣпко держался этого послѣдняго права. Онъ отлично сознавалъ, что отъ этого зависѣла апостольская чистота православія, порядокъ и спокойствіе церкви. Разумѣется, что такая привилегія, дарованная польскими королями своимъ православнымъ подданнымъ, не могла нравиться врагамъ православія—іезуитамъ и ихъ сторонникамъ. Это лишало возможности послѣднихъ предоставлять своимъ ставленникамъ высшія должности



Внутренній видъ соборнаго Успенскаго храма Почаевской лавры.

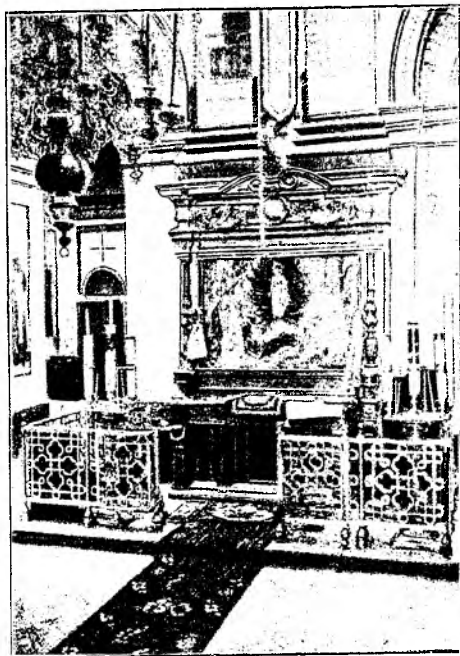

Почаевская лавра.—„Стена Богоматери“ съ изображеніемъ Ея явленія на Почаевской горѣ.

польскому вліанію, что стало изгонять свой родной языкъ изъ употребленія не только въ общественныхъ сношеніяхъ, но даже и въ домашнемъ быту, замѣняя его польскимъ. Подобныя обстоятельства дали смѣлость правительству провозгласить въ 1596 г. унію. Многіе изъ русско-литовскихъ дворянъ отнеслись къ этому равнодушно и даже сочувственно. Безпорядки, вкравшіеся въ это время въ русскую церковь на Волини и другихъ мѣстахъ королевства, только способствовали укорененію іезуитской системы и поддерживали распространеніе уніи.

При такихъ-то тягостныхъ условіяхъ для православія и выступаетъ на борьбу съ ополченіемъ Почаевская лавра. Благодаря своимъ благочестивымъ руководителямъ и покровителямъ, она стойко выдерживаетъ натискъ чуждыхъ вѣручовій и преобразуется въ могущественный разсадникъ православія. Во времена литовскаго правленія на Волини до 1550 г. главнѣйшими дѣятелями являются преп. Феодоръ, кн. Острожскій, и св. митрополитъ Фотій, а послѣ нихъ исторіей отмѣчена неусыпная дѣятельность преп. Іова, игумена Почаевского (сконч. 28 окт. 1651 г.), и священномученика Макарія, архимандрита Овручскаго (сконч. 1678 г.), заявившихъ себя самыми непримиримыми противниками латинско-польскаго

въ православной іерархіи. Вслѣдствіи польскаго правительство также оцѣнило всю важность для него уничтоженія этого права и пыталось отнять его у своихъ православныхъ подданныхъ. Но едва только вопросъ объ этомъ возбуждался на сеймѣ, какъ немедленно встрѣчалъ грозный протестъ со стороны удѣльныхъ русско-литовскихъ православныхъ князей. Дѣло много разъ кончалось ничѣмъ. Наконецъ, въ 1548 году, на варшавскомъ сеймѣ поляки добились своего: право избранія лицъ на высшія духовныя должности православной церкви было отнято у народа и передано королю. Съ этого момента православіе колебалось въ Рѣчи Посполитой. Литовско-русское дворянство настолько уже подчинилось

преобладанія и уни. Несмотря на свою стойкость въ борьбѣ, Почаевская лавра съ 1713 г. по 1831 г. находилась подъ властью униатовъ. Переданная затѣмъ въ вѣдѣніе православнаго духовенства, она въ 1833 г. получила названіе лавры съ присвоеніемъ ей четвертаго мѣста въ числѣ существующихъ въ Россіи лавръ.

Въ Почаевской лаврѣ шесть храмовъ. Соборный храмъ въ честь Успенія Богоматери, составляющій главное украшеніе лавры, построенъ извѣстнымъ благотворителемъ обители графомъ Николаемъ Потockимъ въ 1780 г. Впослѣдствіи въ немъ были воздвигнуты два врильба: одинъ въ 1842 г. во имя св. Николая Чудотворца, а другой въ 1859 г. въ честь св. Александра Невскаго. Въ соборномъ храмѣ надъ царскими вратами въ звѣздчатомъ кіотѣ помѣщается извѣстная чудотворная Почаевская икона Богоматери.

Второй храмъ лавры освященъ въ честь Св. Троицы. Въ этомъ пещерномъ храмѣ въ серебряной рацѣ, устроенной въ 1842 г. графиней Анной Алексѣевной Орловой-Чесменской, почиваютъ мощи преп. Іова Почаевскаго. Третій храмъ въ лаврѣ построенъ въ честь св. Антонія и Θεодосія Печерскихъ, четвертый трапезный—во имя великомуч.



Почаевская лавра.—Пещерная церковь преп. Іова Почаевскаго.

Варвары, пятый кладбищенскій—въ честь Рождества Пресвятой Богородицы п, наконецъ, шестой—во имя св. архангела Михаила при архіерейскихъ покаяхъ.

Кромѣ упомянутыхъ чудотворной иконы и мощей преп. Іова, замѣчательнѣйшую святыню лавры составляетъ Стопа или отпечатокъ на плотномъ известковомъ туфѣ ноги Богоматери. О Стопѣ сохранилось слѣдующее преданіе. Волѣе шестисотъ лѣтъ тому назадъ одинъ изъ Почаевскихъ иноковъ, жившихъ еще въ пещерахъ, взомель на гору и увидѣлъ Пресвятую Богородицу стоящую на скалѣ въ огненномъ видѣ. Кромѣ него это видѣлъ пастухъ Іоаннъ Босый, пасшій неподалеку овецъ. На томъ мѣстѣ скалы, гдѣ стояла Пресвятая Богородица, остался слѣдъ Ея Стопы, наполненный чистой и цѣлбной водой. Съ того времени вода не оскудѣваетъ въ благодатной Стопѣ и до настоящаго времени. Этотъ источникъ находится внутри Успенской церкви, почти при самыхъ дверяхъ ея, огражденъ желѣзной рѣшеткой и покрытъ ковчегомъ. Внутрь

скалы, подъ стѣной, находится пещера; здѣсь вода стекаетъ по калямъ въ сосуды и раздается богомольцамъ. Наверху ковчега помещено изображеніе Стопы для прикладыванія богомольцевъ. Источникъ считается чудотворнымъ, и въ монастырѣ хранится много сказаній о совершившихся чудесахъ.

Особенно торжественно совершается богослуженіе въ лаврѣ 15 августа—престольный праздникъ, 28 августа—день обрѣтенія мощей преп. Іова, 8 сентября—празднованіе Почаевскому образу Богоматери и 28 октября—день памяти преп. Іова. 15 августа совершается изъ Успенскаго собора крестный ходъ въ кладбищенскую церковь, а 28 октября съ крестнымъ ходомъ вокругъ собора обносятся мощи преподоб. Іова (съ 1903 года).

При лаврѣ въ настоящее время имѣются: икописная мастерская, школа съ обученіемъ различнымъ ремесламъ на 25 пансіонеровъ, три гостиницы и больница для приходящихъ богомольцевъ.

Успенская Почаевская лавра находится въ вѣдѣніи волынскаго епископа. Управляетъ ею намѣстникъ-архимандритъ.

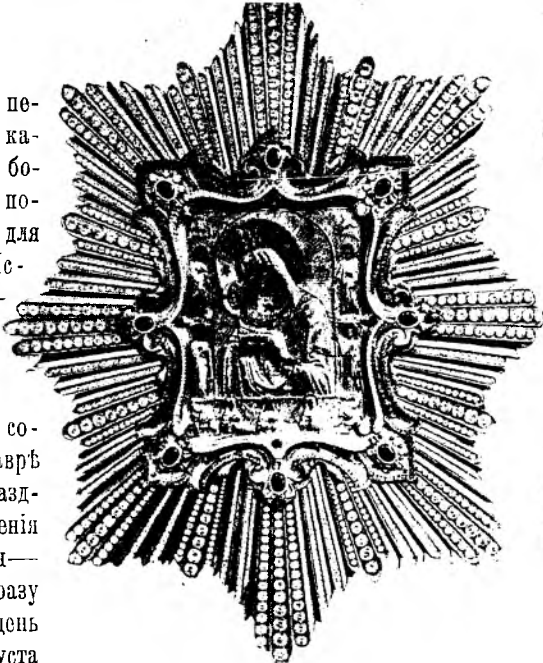

Почаевская икона Богоматери.

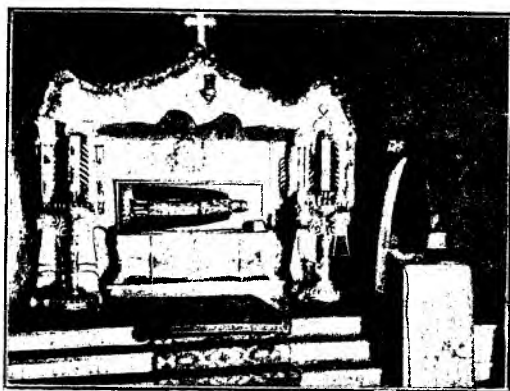

Почаевская лавра.—Серебряная рака преп. Іова Почаевскаго.

Христорожественскій монастырь, во Владиміръ-Волынскомъ.

Эта необщезительная обитель находится въ самомъ городѣ и основана въ 1755 г. слонимскимъ старостою Садовскимъ для іезуитовъ. Когда послѣдніе были изгнаны, обитель была передана униатамъ и находилась у нихъ съ 1773 г. по 1839 г., когда произошло присоединеніе ея къ право-

славію. Въ 1842 г. она возведена на степенъ перваго класса. Въ ней два каменныхъ храма: въ честь Рождества Христова и домовый Покровскій. Настоятелемъ обители считается викарный владиміро-волинскій епископъ. Управляетъ ею намѣстникъ-архимандритъ.

Женскія обители.

Городищенскій Рождество-Богородичный монастырь, въ Заславскомъ уѣздѣ. Эта 3-классная необщежительная обитель расположена на живописной возвышенности, омываемой съ трехъ сторонъ монастырскимъ прудомъ и окруженной зеленою большою фруктоваго сада, и находится при селѣ Городищѣ, въ 5 в. отъ мѣстечка Шпилевки и въ 7 в. отъ того же имени станціи Ю.-Зап. ж. дорогъ.

По преданію, на этомъ мѣстѣ въ 1538 г. русскій князь Богушъ Короцкій основалъ православный мужской монастырь, но онъ во время различныхъ смуть и преобладанія въ Волини поляковъ былъ разоренъ до тла, а его мѣстомъ въ 1746 г. завладѣли кармелиты. Постройка нынѣшняго монастыря была пачата съ 1746 г. и окончена чернѣ въ 1755 г. Фундаторами или строителями его были мѣстныя землевладѣльцы—дворянинъ Яковъ Погрошевскій и князья Станиславъ и Іосифъ Любомірскіе. Они первые начали строить въ Городищѣ костель, а при немъ кляшторъ или монастырь для кеендзовъ-монаховъ римско-католическаго кармелитскаго ордена. Совершенно закончена была эта постройка и освящена 12 мая 1782 г.

Кляшторъ съ костеломъ просуществовалъ всего только 50 лѣтъ (1782—1832 г.) и, по распоряженію правительства, въ 1832 г. былъ навсегда закрытъ за подстрекательство кеендзами поляковъ къ бунту и принятіе участія монахами-кармелитами Городищенскаго кляштора въ польскомъ мятежѣ 1831 года. Костель ихъ обращенъ въ православную приходскую церковь. Сюда же перенесена была и древняя икона св. Николая, особенно чтуемая народомъ, бывшая сперва въ православномъ мужскомъ монастырѣ, а послѣ уничтоженія его находившаяся въ Николаевской приходской церкви.

Въ 1858 г. приходская церковь съ чудотворной иконой св. Николая были обратно перенесены изъ монастыря въ свою прежнюю Николаевскую деревянную церковь, а въ кармелитскія здавія переведены вмѣстѣ съ игуменіей Василиссой монахини Полоннаго Успенскаго дѣвичьяго монастыря, бывшаго въ Новоградволинскомъ у., Волинской же губерніи. Съ тѣхъ поръ вотъ уже болѣе 50 лѣтъ здѣсь существуетъ Городищенскій Рождество-Богородичный монастырь.

Каменные зданія его довольно громадны и обширны. На сѣверо-восточной сторонѣ ихъ расположенъ соборный Рождество-Богородичный.

храмъ съ обращеннымъ къ сѣверу алтаремъ. Построенный въ формѣ корабля, храмъ этотъ на юго-восточной сторонѣ украшенъ двумя большими башнями, а посреди ихъ на каменной стѣнкѣ красуется огромная икона Св. Троицы. Въ одной изъ пятиэтажныхъ башенъ, имѣющихъ высоты болѣе 20 сажель, помѣщается монастырская колокольня, а въ другой—башенные часы. Въ самомъ храмѣ, раздѣленномъ продольными колоннами на три части, на среднемъ его сводѣ изображенъ одинъ изъ вселенскихъ соборовъ. Эта величественная картина поражаетъ cadaго при входѣ въ храмъ и невольно заставляетъ забыться и мысленно перенестись къ тѣмъ временамъ христіанства, когда христіанская вѣра и церковь окончательно восторжествовали надъ врагами своими—еретиками. Другая монастырская церковь во имя св. Николая помѣщается въ самомъ корпусѣ, на сѣверо-западной сторонѣ его. Въ 1902 году построена здѣсь отдѣльно третья теплая каменная церковь во имя Рождества св. Іоанна Предтечи, на югъ отъ главнаго корпуса.

Въ монастырѣ хранятся воздухъ, покровъ и серебряный вызолоченный крестъ съ частію животворящаго древа Креста Господня, пожертвованные въ 1866 году послѣ кончины Е. И. В. Наслѣдника Цесаревича Николая Александровича. Есть школа грамоты для сиротъ и больница на 7 кроватей, открытая въ 1900 году. Управляетъ обителью игуменія.

Корецкій Воскресенскій монастырь, въ Новградъ-Волынскомъ уѣздѣ. Эта необщежительная 2 класса обитель находится при мѣстечкѣ Корцѣ, надъ рѣкою Корчикомъ, въ 28 в. отъ у. г. Новградъ-Волынска.

Основана она около 1571 г. княземъ Богушемъ Корецкимъ и возобновлена въ 1625 или 1633 году княжною Софіею Корецкою, въ послѣдствіи игуменіею Серафиміею. Нѣсколько лѣтъ (съ 1752 по 1765 г.) обитель находилась въ рукахъ униатовъ.

Въ ней два храма—соборный Воскресенскій и теплый Успенскій. Оба они подъ одной крышей съ корпусомъ.

Въ обители хранится древняя икона Богоматери «Споручница грѣшныхъ», по преданію, привезенная изъ Рима кн. Корецкимъ. Съ 1897 г. здѣсь учреждена двухъ-классная школа. Управляетъ игуменія.

Любарскій Свято-Георгіевскій монастырь, въ Новградъ-Волынскомъ уѣздѣ. Расположенъ въ мѣстечкѣ Любарѣ, въ 25 в. отъ станціи Ю.-Зан. ж. д. «Печановка» и въ 90 в. отъ уѣзд. города Новградъ-Волынска.

Этимъ мѣстечкомъ въ XVII в. владѣли князья Любарскіе, которые и основали въ 1666 г. здѣсь мужской монастырь. Онъ считался православымъ, но въ 1740 г. былъ занятъ униатскими монахами-базиліа-

нами. Черезъ сто лѣтъ произошло воссоединеніе униатовъ съ православною церковью, и обитель въ 1839 г. перешла къ православнымъ, оставаясь мужскою до 1871 года. По опредѣленію Св. Синода отъ 9 декабря 1872 г. она обращается въ женскій монастырь, а съ 23 апр. 1873 г. фактически стала необщественнымъ женскимъ монастыремъ, управляемымъ игуменіей.

Храмовъ каменныхъ три: соборный Свято-Георгіевскій; теплый храмъ, построенный въ 1776 г. и реставрированный въ 1888 г., и третій — строящійся на добротныхъ пожертвованія.

Овручская Васильевская община, въ г. Овручѣ. Община находится въ городѣ, при древнемъ, возобновляемомъ цнѣ, храмъ во имя св. Василя Великаго. Учреждена по опредѣленію Св. Синода отъ 15—29 ноября 1906 года.

Святогорскій Зимненскій монастырь, во Владиміро-Волынскомъ уѣздѣ. Монастырь этотъ находится въ селѣ Зимнѣ, въ 5 в. отъ уѣзднаго города Владиміра-Волынскаго, и расположенъ на высокой горѣ, на лѣвомъ берегу рѣки Луга, почему и названъ «Святогорскимъ».

Это первый по времени основанія монастырь въ Волынской епархіи: преданіе говоритъ, что онъ сооруженъ въ 1001 г. св. равноап. княземъ Владиміромъ и былъ первоначально мужскимъ Успенскимъ монастыремъ. Называется онъ епо «Печерскимъ», такъ какъ въ немъ, подъ главною верхнюю Успенскою церковью, расположены на протяженіи нѣсколькихъ десятковъ саженъ пещеры, въ которыхъ нѣкогда подвизались иноки монастыря.

Въ 1495 году на мѣстѣ древней Успенской церкви воздвигнутъ былъ большой Успенскій же храмъ, возобновленный въ 1857 году и привлекающій къ себѣ богомольцевъ своею мѣстнотимною Зимненскою иконою Богоматери, которою, по преданію, константинопольскій патріархъ благословилъ греческую царевну Анну на бракъ съ великимъ княземъ Владиміромъ, а послѣдній пожертвовалъ ее основанному пущъ Зимненскому монастырю. Немного ниже Успенскаго храма расположилась маленькая пещерная Троицкая церковь. Она каменная, безъ колокольніи, и неизвѣстно, кѣмъ и когда основана. Кромѣ этихъ двухъ храмовъ, въ обители есть еще Николаевская и Пафнутіевская церкви.

Въ Зимненскомъ мужскомъ монастырѣ скончался св. Варлаамъ, первый кіево-печерскій игуменъ, когда онъ возвращался изъ Царьграда въ Кіевъ. Въ половинѣ XII в. здѣсь игуменствовалъ Нифонтъ, впоследствии новгородскій архіепископъ, продолжавшій Несторову лѣтопись послѣ Сильвестра (съ 1116 по 1157 г.) и описывавшій по преимуществу Волынскія событія. Въ 1460 г. литовскій князь Свидригайло подарилъ

с. Зимно вмѣстѣ съ монастыремъ пану Немирѣ. Отъ него оно перешло къ князьямъ Чарторыйскимъ, присвоившимъ себѣ часть монастырскихъ земель. Въ 1682 году обитель насильно была обращена въ унію и съ тѣхъ поръ стала бѣднѣть, пока не дошла, наконецъ, до крайняго упадка и запустѣнія и не прекратила совершенно своего существованія. Она восстановлена была въ 1893 году въ видѣ общежительнаго 2 класса женскаго монастыря и управляется нынѣ игуменіей.

Гродненская губернія.

Мужскихъ обителей 3, женскихъ 2.

Мужскія обители.

Борисоглѣбскій монастырь, въ Гродно. Гродненскій Борисоглѣбскій необщежительный монастырь, находящійся въ центрѣ города, на Мостовой улицѣ, былъ основанъ въ XI вѣкѣ, можетъ быть, князьями Борисомъ и Глѣбомъ, отецъ которыхъ княжилъ въ Гродно. Въ XVII в. онъ былъ разоренъ, а въ 1680 г. его церковь стояла въ запустѣніи. Впослѣдствіи въ немъ поселились базилиане, но въ 1839 г. онъ былъ воссоединенъ съ православною церковью, а въ 1842 г. возведенъ на степень 2 класса. Весною 1845 года край того высокаго праваго берега р. Нѣмана, гдѣ, при впаденіи въ него притока Городенки, стоялъ монастырь, обрушился отъ сильнаго напора воды. Послѣ этого богослуженіе въ древней Борисоглѣбской церкви прекратилось и было перенесено во временную церковь при кельяхъ. Потомъ въ 1854 г. монастырь былъ переведенъ на занимаемое имъ нынѣ мѣсто, въ зданія бывшаго католическаго монастыря

бернардинокъ, основаннаго кн. Казиміромъ Сапѣгою въ 1612 г.

Что же касается древней монастырской Борисоглѣбской церкви на Коложѣ, построенной въ XII вѣкѣ, то она сохранилась въ полуразрушенномъ видѣ: три ея стѣны стоятъ еще, а четвертая, западная, въ 1896 г. придѣлана изъ досокъ. Она покрыта гонтомъ; къ ней придѣланы деревянный притворъ и колокольня.



Борисоглѣбскій монастырь, въ Гродно.

Въ обители нынѣ три храма: каменный во имя св. Бориса и Глѣба, построенный въ 1612 г. Сапѣгою и въ 1858 г. передѣланный въ православный; второй — домовый св. Митрофана Воронежскаго, построенный въ 1859 г., и третій — трапезный во имя преп.-муч. Аѳанасія Брестскаго, воздвигнутый на монастырскія средства еп. Юсифомъ въ 1893 г. Въ соборномъ храмѣ находятся мѣстнотимая древняя Коложская икона Богоматери. При обители находятся церковно-приходская школа и пріютъ для малолѣтнихъ сиротъ. Настоятелемъ Борисоглѣбскаго монастыря съ 1900 г. считается гродненскій епископъ, а управляетъ наместникъ-архимандритъ.

Жировицкій Успенскій монастырь, въ Слонимскомъ уѣздѣ. Находится онъ при мѣстечкѣ Жировицахъ, въ 10 в. отъ г. Слонимъ-Альбертинъ.

Въ 1470 году здѣсь въ честь мѣстнотимой Жировицкой иконы Богоматери былъ воздвигнутъ храмъ. При немъ не позднѣе половины XVI в. и возникла Успенская обитель. Она съ XVII вѣка по 1839 г. была въ вѣдѣніи униатовъ, а послѣ этого и по 1845 г. сдѣлалась центромъ управленія православной литовской епархіи и кафедрой литовскаго архіепископа.

Въ обители четыре храма. Соборный Успенскій храмъ построенъ въ 1828 г. Церковь въ честь Жировицкой иконы Богоматери, кромѣ этого образа, еще хранить въ своемъ притворѣ въ деревянномъ гробѣ нетлѣнное тѣло пинскаго и туровскаго епископа Іоакима, скончавшагося 4 апр. 1719 г. Третій храмъ освященъ въ честь Воздвиженія Креста Господня, а четвертый кладбищенскій, стоящій отдѣльно отъ монастыря на сѣверной сторонѣ мѣстечка, — во имя св. великомуч. Георгія. При монастырѣ существуетъ школа на 27 мальчиковъ. Управляетъ имъ архимандритъ.

Супрасльскій Благовѣщенскій монастырь, въ Бѣлостокскомъ уѣздѣ. Въ 14 в. отъ уѣзди. г. Бѣлостока, на лѣвомъ берегу р. Супрасля стоятъ православный Благовѣщенскій монастырь — древній памятникъ православія, процвѣтавшаго въ западномъ краѣ Россіи до появленія уни. Его величественная церковь служитъ живымъ свидѣтелемъ благочестія древнихъ литовско-русскихъ бояръ, не уступавшихъ своимъ собратьямъ — боярамъ и князьямъ средней Россіи — въ благочестіи и не жалѣвшимъ никакихъ средствъ на постройку иноческихъ обителей съ ихъ величественными храмами.

Пріотившись на далекихъ окраинахъ нашего отечества съ различными отбѣнками вѣроисповѣдныхъ разностей, по сосѣдству съ дикими прежде язычниками восточной части Россіи и съ инославными христианами западной ея части, Супрасльскій монастырь цѣлое столѣтіе со вре-

мени своего основанія служилъ твердымъ оплотомъ и маякомъ православія въ юго-западномъ краѣ, выдвигая изъ своей среды ревностныхъ борцовъ за чистоту христіанскаго вѣроученія и право соблюденія греко-восточнаго обряда.

Основателемъ монастыря былъ Новоградскій воевода Александръ Ивановичъ Ходкевичъ. Въ 1498 г. при участіи Юсіфа Солтана, тогда



Супрасльскій монастырь.—1. Народная столовая.—2. Входъ въ катакомбы.—3. Памятникъ сенатору Гейльсу.—4. Монастырская колокольня.—5. Прибытіе въ монастырь крестнаго хода.

еще епископа смоленскаго, а впоследствии митрополита кievскаго, воевода построилъ церковь во имя св. Іоанна Богослова въ своемъ отчинномъ имѣніи, называемомъ «Городокъ» и расположенномъ въ 28 верстахъ вверхъ по Супраслю отъ занимаемаго нынѣ монастыремъ мѣста. Черезъ посредство своего отца Ивана Михайловича, бывшаго тогда кievскимъ воеводой, онъ пригласилъ сюда иноковъ Кіево-Печерской лавры устроить при церкви обитель. Воля Ходкевича была исполнена. Монастырь началъ такъ быстро разрастаться, что скоро почувствовалось большое затрудненіе выполнять строго иноческій уставъ, — тѣмъ

болѣе, что въ видахъ защиты монастыря отъ грабителей, войны и наслій латинской пропаганды, самъ же Ходкевичъ въ своемъ отчинномъ имѣніи Городокъ, гдѣ находился монастырь, принужденъ былъ построить большой укрѣпленный замокъ. По просьбѣ иноковъ, искавшихъ услажденных подвиговъ, Ходкевичъ согласился перенести монастырь въ болѣе глухое мѣсто, для выбора котораго обратились къ пздревле практиковавшемуся способу. Изъ Городка на рѣку Супрасль пущень былъ

деревянный крестъ съ частицею древа Креста Господня; за нимъ шли по берегу рѣки два іеромонаха и слѣдили: въ какой мѣстности къ берегу пристанеть крестъ,—эту мѣстность считать избранною изволеніемъ Божиимъ для построенія Ему храма и обители. Крестъ пришло къ берегу въ мѣстности, по древнему названію «Сухій Грудъ», при впаденіи въ рѣку Супрасль двухъ другихъ рѣчекъ: Березовки и Грабовки, во владѣніяхъ Ходкевича. Это было въ 1500 году. Здѣсь, на живописномъ берегу рѣки, игумень Ходкевичъ и началъ созидать монастырь. Первоначально была построена небольшая деревянная теплая церковь въ честь св. ап. Іоанна Богослова, которая была освящена самимъ Іосифомъ Солтаномъ 25 мая 1500 года. Чтобы упрочить существованіе воздвигнутой обители, созидатели испросили для нея благословеніе у константинопольскаго патріарха Іоакима въ 1505 г. На постройку церкви и монастыря въ 1510 г. была выдана также грамота разрѣшительная на имя игумена Пафнутія отъ Сигизмунда, короля польскаго и великаго князя литовскаго.

Въ 1505 году началось сооруженіе каменнаго, очень оригинальнаго по своей архитектурѣ, храма въ честь Благовѣщенія Пресвятой Богородицы, который почти безъ всякихъ измѣненій сохранилъ свой вѣншій видъ и до настоящаго времени. Надъ этимъ величественнымъ храмомъ возвышается восьмигранный куполь, а по четыремъ его угламъ четыре круглыя башни. Близъ него стоитъ каменная колокольня, построенная уже во второй половинѣ XVIII вѣка. Своей архитектурой въ видѣ триумфальныхъ воротъ она придаетъ еще болѣе чудный видъ и безъ того великолѣпному Благовѣщенскому храму, постройка котораго была окончена не позже 1510—1513 гг. Первоначально въ храмъ были устроены два придѣла въ честь св. муч. Бориса и Глѣба и преп. Пещерскихъ Антонія и Θεодосія. Придѣлы эти въ первой половинѣ XVII столѣтія были уничтожены униатами, построившими здѣсь алтари по образцу римскихъ: Спасителя, Божіей Матери, Іоанна Богослова и Василія Великаго, поставленныхъ при 4 колоннахъ, поддерживающихъ средній куполь церкви. Внутреннія стѣны церкви и алтаря, кромѣ литійнаго притвора, были росписаны альфреско въ первой половинѣ XVI столѣтія изображеніями разныхъ святыхъ, о чемъ была составлена запись въ 1557 году архимандритомъ Супрасльскаго монастыря Сергіемъ Кимбаромъ. Живопись въ концѣ XVIII столѣтія была измѣнена; алтарь росписалъ вновь въ итальянскомъ стилѣ, а въ церкви варварская рука униатовъ и латинячъ вездѣ, гдѣ только могла достать, выцарапала надписи на польскомъ и латинскомъ языкахъ. Мало того, весь верхъ церкви, начиная отъ оконъ былъ покрытъ извѣстью, каковая побѣлка была производима по временамъ до 2-й половины прошлаго столѣтія. Въ 1887 г. по-

бѣлка была снята, и изображенія промыты водою такъ, что церковная живопись приняла нѣсколько свой первоначальный видъ. Иконостасъ массивной рѣзной работы, въ 3 яруса, въ коемъ 4 мѣстныхъ иконы писаны на мѣдныхъ доскахъ художественной работы, сдѣланъ въ Данцигѣ въ 1-й половинѣ XVII столѣтїя.

Архимандриты обители пользовались высокимъ уваженіемъ какъ среди тогдашней знати, такъ и королей. На сеймы они призывались особыми королевскими грамотами, а на митрополичныхъ соборахъ подписывались вслѣдъ за Печерскими



Соборъ Супрасльскаго Благовѣщенскаго монастыря, въ Вѣлостокскомъ у.

архимандритами. Обитель до начала прошлаго столѣтїя носила даже названіе лавры, а ея архимандриты получили благословеніе на употребленіе при служенїи архїерейской митры отъ сербскаго митрополита Гавріила еще въ 1582 году. Въ 1589 г. константинопольскїй патріархъ Іеремїя II во время своего пребыванїя въ Супраслѣ поставилъ архимандритомъ Иларїона, масальскаго князя, и подарилъ ему при этомъ драгоценную митру, которая хранится и доселѣ.

Супрасльскїй монастырь высоко держалъ знамя православїя и съ первыхъ дней своего существованїя твердо сопротивлялся іезуитской пропагандѣ. Уступилъ онъ только насилію. Когда въ 1595 году была введена унія, его архимандритъ Иларїонъ ревностно возсталъ противъ ея введенїя. Въмѣстѣ съ православными участниками, присутствовавшими на Брестскомъ соборѣ 1596 года, онъ подписалъ не соборный актъ единенїя съ Римомъ, а осужденїе на принявшихъ унію владыкъ. Мало того, возвратясь въ свою обитель, онъ въ 1601 году въ соборномъ Благовѣщенскомъ храмѣ открыто анаематствовалъ митрополита Ипатїя Поцѣя, объявивъ его отступникомъ отъ православїя, а подчиненную ему братїю свободною отъ послушанїя схизматику-митрополиту. Но и такому на первыхъ порахъ горячему борцу за св. вѣру не удалось до конца остаться на высотѣ своего призванїя, а вслѣдъ за этимъ въ исторїи обители и всего юго-западнаго края начинается время смуты и тяжкихъ испытанїй. По жалобѣ Поцѣя, архимандритъ Иларїонъ былъ изгнанъ изъ монастыря и, провлавивъ нѣсколько лѣтъ скитальческой жизни, измѣнилъ православїю,

а вмѣстѣ съ нимъ и вся монастырская братія мало-по-малу начала принимать унію, такъ что къ началу XVII вѣка Супрасльскій монастырь становится настоящимъ уніатскимъ, а къ концу его дѣлается центромъ католической пропаганды.

Притѣвленія Супрасльскій монастырь терпѣлъ и отъ Ходкевичей, совращенныхъ въ католичество. Особенно памятенъ лавръ Христофоръ, ставшій съ 1626 г. старшимъ въ родѣ. Пріѣзжая въ монастырь съ большою компанією слугъ и людей свѣтскихъ, онъ изгонялъ изъ келій монаховъ и живалъ въ немъ долгое время. Подъ предлогомъ улучшенія монастырскаго хозяйства, онъ отнималъ имѣнія и поставлялъ своихъ экономовъ управителями. Этотъ періодъ состоянія лавры описываетъ и кіевскій митрополитъ Петръ Могила въ своемъ письмѣ къ отступнику отъ православія Кассіану Сасовичу, ректору Кіевской академіи: «Посмотри на славный въ Литвѣ монастырь Супрасльскій! А нынѣ до чего онъ доведенъ? Гдѣ прежде подъ управленіемъ православныхъ, было до ста или по крайней мѣрѣ до семидесяти человѣкъ братіи, тамъ нынѣ живеть едва нѣсколько монаховъ, и что еще хуже, мірекой господинъ обладаеть перковнымъ богатствомъ и селами и чрезъ своихъ рабовъ выдаетъ инокамъ жалованье, какъ захочеть. Спроси только кого-нибудь въ томъ же монастырѣ: гдѣ тѣ древнія иконы, которыя украшены были серебряными позлащенными ризами? и узнаешь, что онѣ обращены уніатами на свои надобности; вмѣсто же серебряныхъ иконъ поставлены въ церкви полотняныя, итальянскія. Хорошо мѣняются съ Богомъ: Ему полатно писанное, а себѣ серебро вызолоченное».

Впрочемъ, и за это смутное время Супрасльскій монастырь принесъ немалую пользу православію, такъ какъ его уніатскіе настоятели постоянно удерживали окрестныхъ уніатовъ отъ перехода въ латинство и усердно заботились о соблюденіи православныхъ обрядовъ богослуженія и церковно-славянскаго языка. Поэтому при воссоединеніи уніатовъ въ 1839 г. православная церковь нашла здѣсь значительное число «насилно-отторгнутыхъ» чадъ своихъ, которыхъ и «воссоединила любовью», между тѣмъ какъ окрестное народонаселеніе юго-западнаго края почти все оказалось совращеннымъ въ латинство. Въ этомъ возвращеніи нѣкогда православной обители очень значительную долю участія проявилъ митрополитъ литовскій Іосифъ Сѣмашко, имя котораго неразрывно связано съ торжествомъ православія 1839 г.

Супрасльскій монастырь въ это время находился въ крайней степени упадка. Братія въ немъ было нѣкоторое время очень мало, — не болѣе 5 человѣкъ; Благовѣщенскій храмъ стоялъ почти безъ крыши, башни его готовы были рухнуть, а древняя фресковая живопись отъ сырости и намѣренной порчи фанатиковъ-католиковъ могла вызывать у

всякаго любителя древне-православной иконописи лишь сожалѣніе. Несмотря на ежегодную поддержку отъ казны въ 2,200 руб., монастырь былъ близокъ къ упраздненію, но благодаря ходатайству литовскихъ владыкъ, положеніе его стало улучшаться: въ 60-хъ гг. ему были дарованы небольшія земельныя угодья, и въ то же время стали поступать въ его пользу очень щедрыя пожертвованія, такъ что въ настоящее время монастырь представляетъ уже образцово-благоустроенную обитель, славную какъ чистотой пшоческой жизни, такъ и внѣшнимъ великолѣпіемъ. Она возведена въ 1842 г. на степень 2 класса.

Въ 1900 году Супрасльскій Благовѣщенскій монастырь справлялъ 400-лѣтній юбилей своего существованія.

Въ настоящее время въ монастырѣ три храма: вышеописанный Благовѣщенскій храмъ съ придѣломъ во имя св. Николая Чудотворца, построеннымъ въ 1893 г.; деревянная кладбищенская церковь во имя св. Пантелеймона, построенная въ 1887 году, и теплый каменный храмъ во имя св. Іоанна Богослова, построенный въ 1890 году.

Монастырь хранить много достопримѣчательностей: напрестольный серебряный крестъ съ частицею Животворящаго Креста Господня, слѣланый между 1500—1510 г., стоящій на чеканномъ овальной формы пьедесталѣ,—вокругъ креста надпись: «Господней крестъ принесенъ въ честь и славу Христу Богу архіепископомъ Іоною, епископамъ Іосифомъ, Васіаномъ, Александромъ, княземъ Васпліемъ и рабами Божіими: Стефаномъ, Сидоромъ и пр. (13 имень), Пафнутиемъ игуменомъ (сконч. 1510 г.). Общій крестъ киевскій»; затѣмъ чудотворная икона Богоматери Одигитрии Супрасльской, находящаяся въ Благовѣщенскомъ храмѣ; тамъ же находящіяся иконы Спасителя и Божіей Матери «Владимірская»; кости св. муч. Іустина, присланныя въ 1750 г. римскимъ папою при особой грамотѣ и пр.

Изъ церковной утвари по древности наиболѣе замѣчательны: потиръ серебropозлащенный, даръ Ходкевича XVI ст.; серебropозлащенная дарохранительница, имѣющая видъ Супрасльской церкви; голубь серебropозлащенный, висѣвшій надъ престоломъ, въ которомъ хранились запасные дары; напрестольный осмиконечный крестъ XVII в. и того же времени художественной работы въ серебряной оправѣ Евангеліе. Въ ризницѣ монастырской хранится серебряная монета съ надписью на еврейскомъ языкѣ: «монета священнаго града», которая выдается за одинъ изъ 30 серебрянниковъ, за которые былъ преданъ Спаситель.

При монастырѣ есть страннопріимный домъ, одноклассная школа, болѣе чѣмъ на 100 учащихся, и Супрасльское Благовѣщенское братство, которымъ содержится пріютъ на 8 мальчиковъ-сиротъ. Управляетъ архимандритъ.

Женскія обители.

Красностокскій Рождество-Богородичный монастырь, въ Сокольскомъ уѣздѣ. Въ 30 в. отъ губ. г. Гродно, въ урочищѣ Красностокъ (платформа Занѣманской вѣтви Петербургско-Варш. ж. д.) величественно возвышается одна изъ твердынь православія и безмолвный свидѣтель тяжкаго іезуитскаго ига, которое въ теченіе почти трехъ вѣковъ тяготѣло надъ юго-западной Русью. Это Красностокскій храмъ, исконная святыня православія, волею судебъ перешедшая во владѣніе римской церкви.

Въ концѣ XVIII в. здѣсь уже красовался польскій костелъ, а подъ его сѣнью пріютился монастырь доминиканцевъ, сѣявшихъ пропаганду католичества. Но въ

1875 г. Красностокскій храмъ перешелъ въ вѣдѣніе православныхъ, а вмѣстѣ съ этимъ и доминиканцы должны были оставить этотъ свой пріютъ. Определеніемъ Св. Синода отъ 5—25 іюля 1900 г. было уважено ходатайство преосвященнаго Іоакима, просившаго перевести въ Красностокъ учрежденную въ 1843 г.



Красностокскій Рождество-Богородичный монастырь, въ Сокольскомъ уѣздѣ.

Гродненскую Рождество-Богородичную женскую общину и открыть при новой второклассной общежительной обители церковно-приходскую женскую школу. С сентября 1901 г. это определеніе приведено въ исполненіе.

Въ этой Красностокской женской обители всего лишь одинъ каменный храмъ въ честь Рождества Пресвятой Богородицы, построенный въ 1720 г. епископомъ Львомъ Кяшкою, съ придѣломъ во имя св. ап. Петра и Павла.

Находясь почти на границѣ міровъ римско-католическаго и русско-православнаго, обитель Красностокская привлекаетъ къ себѣ взоры и православныхъ сыновъ церкви, нѣкогда «оторванныхъ насліемъ», а вышѣ «возосединенныхъ любовью», и католиковъ, притекающихъ на поклоненіе святынямъ монастыря. Три святыни обращаютъ на себя особенное вниманіе паломниковъ: Красностокская икона Богоматери—военный кладень времени царя Алексѣя Михайловича; копія съ этой иконы, чтен-

мая и католиками, и еще болѣе извѣстная въ народѣ, чѣмъ подлинникъ, который изъ опасенія, чтобы не отняли католики, висѣлъ въ алтарѣ до 8 сентября 1877 года, и наконецъ — Владимірская икона Богоматери, прославленная стеченіемъ мира въ Гродненскомъ женскомъ монастырѣ 7 октября 1877 г. Особенное стеченіе богомольцевъ бываеъ въ день Св. Троицы. Красностококой обителью управляетъ игуменія.

Община Красностококаго монастыря, въ Дрогичинѣ.

Въ заштатномъ г. Дрогичинѣ, въ Бѣльскомъ уѣздѣ, въ 59 в. отъ Бѣльска—станціи Ю.-Зап. ж. д.—расположена община Красностококаго монастыря, устроенная въ 1905 году на мѣстѣ существоваващаго здѣсь съ 1500 г. Троицкаго мужскаго монастыря.

Храмовъ пять: каменный во имя св. Николая Чудотворца, древній монастырскій, хранящій въ себѣ богослужебныя книги XVI в. и иконы XVII столѣтія; деревянный трапезный монастырскій во имя св. великомуч. Варвары; устроенный въ бывшей монастырской ризницѣ и освященный 29 іюня 1905 г. храмъ во имя св. Никанора, кладбищенскій Анастасіевскій и загородный при больницѣ, предположенный къ устройству изъ бенедиктинскаго храма съ посвященіемъ престола во имя св. Агапита Печерскаго.

Съ 1904 г. существуетъ второкласная женская школа. Есть также пріютъ и монастырская больница.

Городъ Кіевъ.

Обителей мужскихъ 10, женскихъ 3.

Мужскія обители.

Братскій Богоявленскій монастырь. Богоявленскій первокласный необщежительный училищный монастырь занимаетъ обширное пространство по Александровской площади, между Набережно-Николаевскою, Вольнекою и Ильинскою улицами, обнесеное каменною оградой, увѣнчанной со стороны площади трехъ-ярусной колокольней.

Монастырь основанъ въ 1615 г. женою Мозырскаго маршалка Стефана Лозки Елизаветой Гулевичевою, пожертвовавшей подъ Богоявленскій монастырь принадлежавшій ей дворъ съ постройками. Съ 1620 г. онъ считался ставропигіальной обителью константинопольскаго патріарха. Пожаръ, бывшій въ 1658 году, сильно повредилъ монастырь. Его поновили чрезъ четыре года, но въ 1665 г. онъ былъ совершенно разрушенъ. Обитель послѣ столь сильнаго удара опять возобновляется около 1670 г. и поновляется въ 1740 г., но въ 1786 г. закрывается. Возник-

нубъ снова, какъ второклассный монастырь, въ 1799 г., онъ истребляется пожаромъ въ 1811 году. Это было послѣднимъ его бѣдствіемъ, такъ какъ въ 1836 г. произошло окончательное его возстановленіе.

Начало этого монастыря тѣсно связано съ возникновеніемъ братства и академіи. Богоявленское братство возникло одновременно съ другими южно-русскими братствами въ концѣ XVI в., задавшимися цѣлью защищаться и бороться съ папствомъ и иезуитами, мечтавшими подчинить себѣ, если не всю православную Русь, то хоть юго-западную ея окраину съ Кіевомъ во главѣ. И немало бѣдъ, лишеній и тяжелыхъ ударовъ перенесъ Братскій монастырь въ своей упорной, геройской борьбѣ. Въ эпоху польскаго владычества на юго-западѣ Россіи и гоненій на православіе онъ служилъ твердымъ оплотомъ для ревностныхъ борцовъ, а его училище, соединенное въ 1622 г. съ лаврской школой подъ именемъ Кіево-Могилянской коллегіи, было въ то время единственнымъ высшимъ заведеніемъ въ Россіи, приготавливавшимъ въ своихъ стѣнахъ рядъ великихъ дѣятелей.



Кіево-Братскій Богоявленскій монастырь.

26-го сентября 1701 года коллегія была преобразована въ академію, которая существовала нераздѣльно съ монастыремъ до 1799 года. Она и нынѣ расположена въ стѣнахъ обители, а ея ректоръ управляетъ монастыремъ, но въ матеріальномъ отношеніи они не зависимы другъ отъ друга.

Въ монастырѣ два каменныхъ храма: въ честь Богоявленія Господня и во имя Сочествія Св. Духа.

Соборная церковь Богоявленія Господня съ придѣлами въ честь Рождества Іоанна Крестителя построена на мѣстѣ деревянной гетманомъ Иваномъ Мазепою въ 1693 г. Она неоднократно подвергалась разрушенію отъ пожара и поновлена въ послѣдній разъ въ 1891 году. На ея хорахъ съ правой стороны расположенъ придѣлъ во имя святителя Дмитрія Ростовскаго, а съ лѣвой или южной — во имя св. князя Владимира и св. княгини Ольги. Въ этомъ храмѣ хранятся святыни обители — чудотворная икона Братской Богоматери, приплавшая по р. Днѣпру въ

1662 г. изъ разореннаго татарами въ г. Вышгородѣ соборнаго храма, и древній образъ св. Николая Чудотворца, пожертвованный въ монастырь въ 1632 году.

Теплая церковь въ честь Сошествія Св. Духа имѣетъ сѣверный придѣлъ во имя св. Михаила, перваго русскаго митрополита. Храмъ этотъ воздвигнутъ въ 1826 году.

У восточной стороны Богоявленскаго храма, за алтаремъ, покоится прахъ знаменитаго русскаго путешественника по святымъ мѣстамъ Василя Григорьевича Барскаго, скончавшагося 7 октября 1747 года.

Въ числѣ предметовъ, находящихся въ монастырской ризницѣ, обращаютъ на себя вниманіе Евангелія, кресты и церковная утварь. Изъ Евангелій наиболѣе замѣчательны: два Евангелія въ листь московской печати 1637 и 1644 г., изъ которыхъ первое обложено по красному бархату серебрянымъ окладомъ съ гравированными изображеніями, а второе по такому же бархату серебрянымъ окладомъ съ чеканными изображеніями, и третье Евангеліе въ листь кievской печати 1697 года, обложенное по зеленому бархату серебрянымъ окладомъ съ чеканными изображеніями. Изъ крестовъ заслуживаютъ вниманія: напрестольный серебряный крестъ чеканной работы—даръ кievскаго митрополита Петра Могилы; серебряный запрестольный крестъ, данный въ монастырь въ 1656 г.; кипарисный крестъ греческой работы съ рѣзными изображеніями праздниковъ, сооруженный въ 1600 г. и данный въ обитель іерусалимскимъ патріархомъ Теофаномъ въ 1620 г., и серебряный ручной крестъ, подаренный въ монастырь Петромъ Сагайдачнымъ въ 1622 году. Изъ церковной утвари замѣчательны: серебряный потиръ съ 6 гравированными изображеніями, подаренный игуменіей Магдаллиной, матерью гетмана Ивана Мазепы, серебряный кувшинъ 1750 г. и серебряная дарохранительница 1707 года.

Есть нѣсколько дней, когда богослуженіе въ Братскомъ Богоявленскомъ монастырѣ отличается особенностями. Въ первыя 4 пятницы Великаго поста здѣсь совершаются, вмѣстѣ съ малымъ повечеріемъ, такъ называемыя пансіи: поется церковная пѣснь «Тебе одѣющагося», читается предъ царскими вратами о страданіяхъ Спасителя изъ всѣхъ четырехъ Евангелій, начиная съ Маттея, затѣмъ поется пѣснь «Придите ублажимъ Іосифа приснопамятнаго» и произносится профессоромъ академіи проповѣдь. Въ Лазареву субботу совершается, при участіи воспитанниковъ семинаріи и духовныхъ училищъ, перенесеніе вербы съ крестнымъ ходомъ изъ Петро-Павловской семинарскаго церкви въ Братскій монастырь. Изъ обителя не только 6-го января, но и 1 августа совершается крестный ходъ для водоосвященія на р. Днѣпръ.

При монастырѣ имѣется Богородицкій скитъ, въ Кievскомъ уѣздѣ.

Выдубицкій Михайловскій монастырь. Въ двухъ верстахъ отъ Лаврской церкви, внизъ по Днѣпру, въ Звѣринецкомъ участкѣ на горѣ расположена второклассная необщественная Выдубицкая обитель.

Когда въ Кіевѣ, по распоряженію кн. Владиміра, былъ брошенъ въ волны Днѣпра главный идолъ язычниковъ-славянъ Перунъ, то истуканъ этотъ, отталкиваемый отъ берега, приплылъ внизъ къ тому побережью, гдѣ нынѣ находится обитель. Кіевляне, не принявшіе еще христіанства, шли берегомъ за нимъ, плакали и кричали: «выдыбай, нашъ господину боже, выдыбай», т. е. выплывай. Мѣстность, гдѣ онъ выплылъ, «выдыбнулъ», и названа Выдубечи, или Выдобичи. Затѣмъ вновь оттолкнутый отъ берега Перунъ поплылъ внизъ до пороговъ Днѣпра и былъ найденъ въ Запорожьи. Въ 1070 г. великій кн. Всеволодъ I заложилъ каменную церковь въ Выдобичахъ, которая строилась 18 лѣтъ и была освящена въ 1088 г. митрополитомъ Іоанномъ II. Воздвигнутая церковь св. Михаила не уступала въ благолѣпіи другимъ кіевскимъ церквамъ и пользовалась славою и высокимъ покровительствомъ княжескихъ родовъ. Поэтому послѣ монгольскаго нашествія Выдубицкій монастырь



Выдубицкій Михайловскій монастырь, въ Кіевѣ.

не дошелъ до полного разрушенія, и богослуженіе въ немъ не прекращалось. Съ конца XV вѣка, когда послѣ продолжительнаго молчанія опять встрѣчаются сказанія о Выдубицкомъ монастырѣ, онъ является вполне благоустроеннымъ и получаетъ грамоты какъ на прежнія свои владѣнія, такъ и на новыя. Съ введеніемъ на юго-западѣ Россіи униі, обитель снова падаетъ, такъ какъ униаты, овладѣвъ монастыремъ, расхитили его имущество. Только при Петрѣ Могилѣ обитель получила вновь свое благоустройство, а въ 1842 г. возведена на степень 2 класса.

Въ обители три каменныхъ храма. Храмъ во имя архистратига Михаила построенъ въ 1070 г. Теченіе Днѣпра впоследствии подмыло его: произошелъ обвалъ, повредился фундаментъ и обрушилась въ рѣку алтарная часть. Возобновилъ его митрополитъ Петръ Могила. Другой храмъ во имя св. великомуч. Георгія построенъ въ концѣ XVII в.

полковникомъ М. Миклашевскимъ. Имъ же воздвигнута и трапезная церковь въ честь Преображенія Господня, замѣчательная тѣмъ, что иконостасъ ея вырѣзанъ въ видѣ родословнаго дерева, среди вѣтвей котораго изображены праотцы Иисуса Христа по плоти, въ положеніи возлежащихъ, а посреди ихъ надъ царскими вратами Пресвятая Дѣва съ Предвѣчнымъ Богомладенцемъ.

При Выдубицкомъ Михайловскомъ монастырѣ есть домъ для бѣдныхъ престарѣлыхъ священнослужителей, приютъ для сиротъ и школа. Управляетъ имъ архимандритъ.

Греческій Екатерининскій монастырь. Рядомъ съ Боголюбленскимъ монастыремъ, на Подолѣ, въ юго-восточномъ углу Александровской площади расположенъ второклассный необщеклассическій Греческій Екатерининскій монастырь. Онъ считается подвѣдомымъ архіепископу Синайской горы, на которой находится большой Екатерининскій монастырь.

Основанъ онъ въ 1744—1748 г. при церкви, воздвигнутой въ 1738 г. торговавшимъ въ Кіевѣ грекомъ Стамати. Единственный храмъ обители освященъ во имя св. Екатерины. При немъ небольшая двухъ-ярусная колокольня.

Святынею Греческаго монастыря считается икона св. Николая Чудотворца древняго письма и Тихвинскій образъ Богоматери, принесенный въ концѣ XVI в. въ Кіевъ изъ Финляндіи полковникомъ Витковичемъ. Обѣ иконы украшены серебряными ризами. По управленію Екатерининская обитель состоитъ на положеніи Греческаго Московскаго монастыря и управляется архимандритомъ, который присылается изъ Сіная.

Кіево-Печерская лавра. Въ южномъ предмѣстьѣ города, на правомъ высокомъ берегу рѣки Днѣпра, красуется Кіево-Печерская лавра, одна изъ древнѣйшихъ русскихъ обителей, въ которую слѣзаетъ богомольцы и паломники по прибытіи въ Кіевъ.

Лѣтъ 800 тому назадъ на мѣстѣ лавры находилась дремучіе лѣса. Недалеко отсюда было расположено село Берестово — лѣтнее мѣстопребываніе кіевскихъ князей. Въ сельской Петро-Павловской церкви служилъ старецъ Иларіонъ. Склонный къ уединенной молитвѣ, онъ часто удалялся на одинъ изъ холмовъ по берегу Днѣпра и тамъ выкопалъ пещеру. По волѣ Ярослава Мудраго онъ принужденъ былъ оставить мѣсто своихъ подвиговъ и занялъ кафедру митрополита всероссійскаго.

Скоро сюда прибылъ съ Аеоны инокъ Антоній. Ему понравилось уединенное мѣсто, избранное старцемъ Иларіономъ, и онъ поселился въ его пещерѣ. Къ святому отшельнику стали отовсюду стекаться князья, воины и простолюдины, смиренно испрашивая нѣсколько ступеней земли

подлѣ него для ископанія пещеры и благословенія на совмѣстную молитву и подвиги. Число ихъ стало быстро возрастать. Были устроены кельи, церкви, и въ 1051 году составился монастырь въ подземныхъ пещерахъ.

Преп. Антоній, любившій уединеніе, самъ удалился на соседній холмъ, гдѣ нынѣ находятся ближнія пещеры, поставивъ братію игуменомъ Варлаама. Варлаамъ устроилъ надъ пещерами церковь въ честь Успенія Богоматери, но и пещеры и церковь стали очень тѣсны.

Послѣ Варлаама игуменомъ былъ поставленъ преп. Феодосій. Подъ конецъ своей жизни онъ рѣшился исполнить давно лелѣянную мысль о построеніи новой, еще болѣе обширной, каменной обители. Преп. Антоній изъявилъ свое согласіе на сооруженіе обители, и дѣло быстро стало подвигаться впередъ. Явились и нужныя средства.

Изгнанный изъ отечества своего, Германіи, дядю Якумомъ или Гакономъ Слѣпымъ, Симонъ прибылъ въ Кіевъ въ 1027 г. съ большою дружиною искать счастья. Онъ чудомъ спасся отъ смерти въ битвѣ съ половцами. Исполняя обѣтъ свой, данный въ этой часъ



Кіево-Печерская лавра.

битвы на рѣкѣ Альтѣ, Симонъ подарилъ Печерскому монастырю все свое богатое имѣніе на построеніе новой каменной церкви и пожертвовалъ туда золотые поясъ и вѣнецъ, снятые имъ съ изображенія Распятаго Иисуса, нѣкогда сооруженнаго отцемъ его и чтимаго на далекой его родинѣ.

Другое событіе, ниспосланное свыше споспѣшествовать исполненію намѣреній преп. Антонія и Феодосія, было прибытіе изъ Царьграда навятыхъ Пресвятою Богородицею четырехъ искусныхъ греческихъ зодчихъ для новой Печерской церкви, получившихъ за три года плату за труды и видѣвшихъ изображеніе самой церкви на облакѣ, а отъ Божіей Матери, кромѣ того, еще получившихъ храмовую икону Успенія и св. мощи семи мучениковъ.

Третьимъ событіемъ, не менѣе важнымъ, было чудесное назначеніе мѣста для церкви на Берестовомъ полѣ, которое въ одну ночь явилось при обильной повсемѣстной росѣ сухимъ, а во вторую покрытымъ влагою.

Когда нужно было копать ровъ для закладки храма, эту работу первымъ предпринялъ великій князь Святославъ Ярославичъ, неожиданно прїѣхавшій въ обитель въ самый день закладки храма. Благочестивый князь своими руками началъ копать ровъ и положилъ къ ногамъ преподобнаго 100 гривенъ серебра для продолженія работъ. По примѣру его и другіе богатые люди стали жертвовать деньги, волости и села на созданіе храма. Основаніе церкви заложено въ 1073 году. Священный обрядъ совершилъ епископъ юрьевскій Михаилъ.

Преподобные Антоній и Θεодосій не дожили, однако, до окончанія церкви, которой они положили основаніе. Первый почилъ въ томъ же 1073 году, а второй въ слѣдующемъ, — 2 мая. Великая Почерская церковь созидалась 16 лѣтъ и окончена въ 1089 году при игуменѣ Іоаннѣ въ княженіе великаго князя Всеволода Ярославича. 14 августа того же года она была освящена митрополитомъ Іоанномъ.

Вскорѣ послѣ этого обитель, еще не окрѣпшая, должна была перенести ужасное нападеніе половцевъ.

Въ 1096 году эти смертельные враги тогдашней Руси, подъ предводительствомъ хана своего Боняка, сдѣлали внезапное нападеніе на Кіевъ, опустошили его окрестности и выжгли нѣкоторые монастыри. Приблизившись къ Почерской обители, они поставили передъ ея воротами два знамени. Время было послѣ заутрени, когда иноки, по обыкновенію, отдыхали. Враги, поднявъ великій крикъ, выломали монастырскіи ворота и пошли по кельямъ иноковъ, вырубая двери въ кладовыхъ и расхищая все, что было можно. Потомъ зажгли монастырь и ворвались въ самую Великую церковь, грабили иконы, срывали съ нихъ украшенія и ругались надъ ними.

Деревянные зданія монастыря сгорѣли; многіе иноки и слуги мо-



Явившаяся во Влахернскомъ храмѣ, въ Царьградѣ, Богоматерь, посылаетъ въ Кіевъ грѣхъ годичный.

настырскіе были убиты; другіе отведены въ плѣнъ. Но при тѣхъ средствахъ, какими владѣлъ Почерскій монастырь, и при живомъ усердіи къ нему православныхъ, слѣды половецкаго разоренія скоро были въ немъ изглажены. Не только воздвигнуты были всѣ прежнія зданія, погорѣвшія или разрушенныя, но еще появились и нѣкоторые новыя. Такъ, въ 1108 году, при игуменѣ Θεоктистѣ, окончена была каменная трапеза

вмѣстѣ съ церковію, построенная по повелѣнію и на иждивеніе князя Глѣба Всеславича.

И послѣ этого разоренія лавра должна была перенести не мало бѣдствій. Въ 1151 году Печерскій монастырь былъ разграбленъ торками, а въ 1169 г., при взятіи Кіева полчищами великаго князя Андрея Боголюбскаго, онъ былъ, — разумѣется, вопреки приказанію самого князя, — зажженъ его союзниками, дикими и свирѣпыми берендѣями.

Въ 1205 году, при новомъ опустошеніи Кіева Рюрикомъ Ростиславичемъ и половцами, Кіево-Печерская обитель жесточайшимъ образомъ была разграблена, разграблена такъ, какъ еще никогда не бывала ранѣе этого времени. Нѣкоторые изъ иноковъ были убиты, а другіе отведены въ плѣнъ.

Наконецъ, самое послѣднее, самое ужасное и, можно сказать, окончательное разореніе обители послѣдовало въ 1240 году, когда полчища Батыевы взяли Кіевъ и овладѣли всею южно-русскою землею.

Въ 1240 году, во время кровопролитнаго взятія Кіева монголами, обитель св. Феодосія подверглась полному и всесовершенному разоренію: окружающая ея каменная стѣна была срыта до основанія, всѣ кельи разрушены и соборная церковь ниспровергнута съ верху до половины и совершенно опустошена. Монастырь обезлюдѣлъ окончательно. Большая часть иноковъ была избита, часть уведена въ плѣнъ, а оставшіеся въ живыхъ разбѣжались по лѣсамъ и по дебрямъ, и только изрѣдка, и то тайкомъ, могли пробираться въ полуразрушенный храмъ и тамъ отправлять божественную литургію на остаткахъ престола нѣкогда великолѣпной Великой церкви.

Хотя бѣдствія отъ нашествій татаръ повторялись въ Кіевѣ не разъ еще и въ послѣдующіе три вѣка, какъ напр. около 1300 года, когда Кіевъ «разбѣжался, нестерпя насилія татарскаго», въ 1399 году, во время нашествія Эдигея, и въ 1482 году, въ нашествіе Менгли-Гирея, однако же Промыслъ Божій хранилъ Кіево-Печерскую обитель отъ совершеннаго разорѣнія въ эти страшныя и бѣдственные времена, и она послѣ cadaго изъ этихъ разореній какъ бы вновь воскресала изъ своего



Прибытіе изъ Царьграда въ Кіево-Печерскій монастырь забранныхъ Богоматерью четырехъ искушенныхъ греческихъ злодѣихъ.

пепла—все тою же величественною и гордящеюся своимъ прошлымъ и великимъ призваніемъ просвѣщенія всей темной русской земли.

Одновременно съ вѣшнимъ процвѣтаніемъ лавры въ ней не угасала и внутренняя, духовная мощь, благодаря которой обитель могла стать оплотомъ противъ опаснаго врага—уніи. Еще до начала Брестскаго собора, въ 1596 г., король Сигизмундъ III и папа Климентъ VIII сообща постановили подчинить уніатскому митрополиту кіевскому Михаилу Рогозѣ Печерскую архимандрію, числившуюся тогда (съ 1592 г.) въ непосредственной зависимости отъ константинопольскаго патріарха. Измѣнившій православію Рогоза, впоследствии такъ горько раскаивавшійся на смертномъ одрѣ въ своемъ необдуманномъ поступкѣ, вскорѣ послѣ Брестскаго собора исходатайствовалъ у короля новое распоряженіе въ этомъ смыслѣ. Онъ просилъ, чтобы Печерская архимандрія со всѣми ея имѣніями была передана въ непосредственное вѣдѣніе его, съ полнымъ устраненіемъ отъ власти Печерскаго архимандрита, коимъ въ то время былъ извѣстный Никифоръ Туръ, явившійся доблестнымъ поборникомъ православія на Брестскомъ соборѣ.

Назначены уже были и лица, на которыхъ лежала обязанность привести въ исполненіе это королевское повелѣніе. Но попытка уніатовъ овладѣть Кіево-Печерскою лаврою кончилась безуспѣшно въ 1598 году, когда новою королевскою грамотою это было поручено извѣстному дворянину Яну Кошицу. Кошицъ нашелъ монастырскія ворота запертыми, а передъ воротами нѣсколько сотъ вооруженныхъ казаковъ, гайдуковъ и слугъ монастырскихъ. Архимандритъ Никифоръ съ помощью казаковъ и монастырскихъ крестьянъ навсегда выгналъ митрополичьихъ урядниковъ. Такъ и не удалось уніатскимъ митрополитамъ овладѣть имѣніями Печерскаго монастыря.

Въ 1605 году Ипатій Поцѣй при архимандритѣ Елисеѣ Плетенецкомъ порѣшилъ навсегда отказаться отъ всякихъ притязаній на имѣнія Печерскаго монастыря, находившіяся въ коронѣ Польской, удержавъ за собою на короткое время немногія имѣнія въ великомъ княжествѣ Литовскомъ. Наконецъ въ 1615 году, т. е. ровно черезъ 10 лѣтъ послѣ этого, при томъ же архимандритѣ Елисеѣ Плетенецкомъ, митрополитъ Веніаминъ Рутскій отказался и отъ этихъ имѣній Печерскихъ, находившихся въ Литовскомъ великомъ княжествѣ.

Такимъ образомъ даже и въ то печальное и грозное и для юго-западной Руси время, когда унія почти безпрепятственно водворялась въ Литвѣ и русской землѣ, когда даже такіе столпы православія, какъ Мелетій Смотрицкій, были вовлечены въ нее, и въ то время Кіево-Печерская лавра звѣздою надежды на возрожденіе и освобожденіе русскаго духа и умовъ «отъ тьмы вражескѣ» ярко блистала на темномъ гори-

зонтъ беспросвѣтнаго горя и униженій, коимъ подвергалась русская народность въ земляхъ короны Польской и великаго княжества Литовскаго.

Болѣе счастливыя времена для обителѣ начались съ присоединеніемъ Малороссіи къ Россіи, но ужасный пожаръ 1718 года опять разорилъ ее, уничтоживъ все древнія грамоты, сокровища и бібліотеку. Благодаря Петру Великому, давшему средства, она скоро была восстановлена и съ этого времени и до настоящаго дня не испытывала новыхъ бѣдствій. Съ 1786 г. она утверждена на степени лавры.

Съ первыхъ же дней своего существованія Кіево-Печерская лавра оказывала весьма сильное вліяніе на все стороны жизни Руси. Это вліяніе обуславливалось какъ устройствомъ жизни монастыря, благочестіемъ, трудолюбіемъ и святостію жизни его иноковъ, такъ и положеніемъ монастыря около центра общественно-гражданской жизни—Кіева.

Въ отношеніи вѣншей стороны церковной жизни значеніе Печерскаго монастыря состояло въ распространеніи его иноками святой вѣры какъ между русскими, такъ и инородцами. Тутъ прежде всего нужно указать на преп. Феодосія, который нерѣдко посѣщалъ Жидовскую улицу въ Кіевѣ для обращенія евреевъ въ христіанскую вѣру. Извѣстны также своею миссіонерскою дѣятельностію въ Ростовѣ подвижники Печерскаго монастыря: Леонтій, Исаія и Авраамій. Первый, въ санѣ епископа ростовскаго, заботился о воспитаніи дѣтей въ духѣ христіанства, не надѣясь имѣть успѣха у ихъ отцовъ, закоренѣлыхъ язычниковъ. Свои подвиги онъ закончилъ мученическою кончиною. Исаія, преемникъ Леонтія на ростовской кафедрѣ, явился продолжателемъ его дѣла. Онъ ходилъ по селамъ и городамъ ростовской и суздальской земли, истреблялъ идоловъ, строилъ храмы и многихъ обращалъ въ христіанство. Благодаря ему, сокрушенъ былъ идолъ Волосъ, пользовавшійся большимъ почетомъ у ростовцевъ. Къ инокамъ-миссіонерамъ изъ Печерскаго же монастыря принадлежатъ еще: св. Кукша, Никонъ Сухой, Евстратій и Герасимъ. Св. Кукша, какъ извѣстно изъ Патерика печерекаго, былъ распространителемъ христіанства у вятичей, за что претерпѣлъ отъ нихъ мученическую кончину. Никонъ Сухой, взятый въ плѣнъ половцами, склонилъ къ крещенію своего господина-половчанина. Евстратій, подвергшійся вмѣстѣ съ 30 своими товарищами истязаніямъ отъ крымскихъ евреевъ, предсказалъ имъ гибель отъ грековъ. Исполненіе этого пророчества побудило многихъ евреевъ креститься. Св. Герасимъ, поселившійся близъ Вологды и построивъ монастырь Св. Троицы, въ теченіе 30 лѣтъ занимался обращеніемъ въ христіанство сосѣднихъ финскихъ племенъ.

Не меньшее значеніе въ сферѣ внутренней жизни русской церкви Кіево-Печерскій монастырь имѣлъ въ качествѣ расадника просвѣщенія, нравственности и іерархіи. Отно- льно просвѣщенію должно сказать,

что оно въ до-монгольскій періодъ на Руси стояло не на высокому уровнѣ. Недостатокъ этотъ и восполнялся въ нѣкоторой мѣрѣ монастырями и въ особенности Печерскимъ, въ которомъ въ основу монастырской жизни былъ положенъ студійскій уставъ, предписывавшій инокамъ заниматься книжнымъ дѣломъ. Уже при преп. Θεодосіи въ обители возникъ кружокъ любителей просвѣщенія, во главѣ котораго стоялъ самъ преподобный игуменъ. Любители не только сами занимались книжнымъ дѣломъ, но и другихъ побуждали къ тому же. Они собирали книги, читали ихъ, переписывали и переплетали. Лѣтописецъ Несторъ свидѣтельствуетъ, что самъ Θεодосій нерѣдко прядъ нитки для переплета книгъ. О другомъ пунктѣ Григоріи извѣстно, что онъ ничего не имѣлъ у себя, кромѣ книгъ, и ворвавшіеся однажды въ его келью воры ничего не нашли и принуждены были уйти ни съ чѣмъ.

Монастырское просвѣщеніе не ограничивалось стѣнами монастыря, но проникало изъ него въ народную массу. Благодаря развитію въ немъ образованія, въ лицѣ нѣкоторыхъ его иноковъ мы видимъ замѣчательныхъ духовныхъ писателей до-монгольского періода. Къ нимъ принадлежатъ прежде всего проповѣдники прп. Θεодосій и Кирилль Туровскій. Первый оставилъ послѣ себя нѣсколько поученій къ братіи, въ которыхъ онъ, излагая обязанности иноковъ, обличаетъ нѣкоторые недостатки въ ихъ жизни. Къ народу онъ написалъ «О казняхъ Вожіяихъ» и «Противъ дръзства». Принадлежатъ ему также два посланія къ вол. кн. Изяславу: «О поствѣ въ среду и пятокъ» и «О варяжской вѣрѣ». Въ послѣднемъ Θεодосій, указывая на догматическія и обрядовыя разности православныхъ и латинянъ, въ строгомъ тонѣ запрещаетъ православнымъ сношенія съ латинянами. Простота и общедоступность его поученій были причиною того, что онъ охотно всѣми читались. Кирилль Туровскій, подвизавшійся сначала въ Печерскомъ монастырѣ, а потомъ на столбѣ, былъ замѣчательнѣйшимъ проповѣдникомъ своего времени, такъ что у современниковъ получилъ даже названіе Златоуста.

Гораздо болѣе, чѣмъ проповѣдниковъ, было изъ печерскихъ иноковъ представителей исторической письменности. Первое мѣсто между ними занимаетъ Несторъ, составитель житія Θεодосія, житія Бориса и Глѣба и извѣстной русской лѣтописи «Повѣсти временныхъ лѣтъ», въ которой онъ повѣствуетъ, какъ началась Русь, какъ явился Кіевъ, какъ крестился Св. Владиміръ съ подданными и о другихъ событіяхъ до 1111 года, разсматривая всѣ событія съ религіозной точки зрѣнія. Другіе памятники исторической литературы принадлежатъ: Іакову Черноризу, описавшему мученическую кончину Бориса и Глѣба, и Поликарпу и Симону, епископу владимірскому, написавшимъ житія многихъ печерскихъ угодниковъ.

Переходя отъ далекаго прошлаго къ настоящему Кіево-Печерской лавры, мы должны признать, что она въ своемъ нынѣшнемъ видѣ представляетъ очень немного остатковъ своей старины: стѣны, башни, колокольни, соборъ, церкви, кельи—все ново, нигдѣ нѣтъ слѣдовъ древняго великолѣпія.

Въ обитель ведутъ двое воротъ: святія и экономическія. Передъ

святими воротами расположена Великая церковь, освященная въ честь Успенія Богоматери. Она построена въ XI вѣкѣ и возобновлена въ XVIII в. Въ первомъ ея этажѣ находятся 4 придѣла: во имя св. архидіакона Стефана, архангела Михаила, св. Іоанна Богослова и во имя св. Іоанна Крестителя. Столько же придѣловъ расположено и на ея хорахъ: во имя преп. Антонія Печерскаго, св. Андрея Первозваннаго, прп. Θεодосія Печерскаго и въ честь Пресображенія Господня, обновленный въ 1902 г. Въ этой Великой церкви у южной стѣны главнаго иконостаса покоятся въ кованной серебряной гробницѣ глава св. князя Владиміра и подъ спудомъ мощи прп. Θεодосія Печерскаго, а у сѣверной стѣны иконостаса мощи св. Михаила, кіевского митрополита. Надъ парскими воротами главнаго алтаря Великой церкви

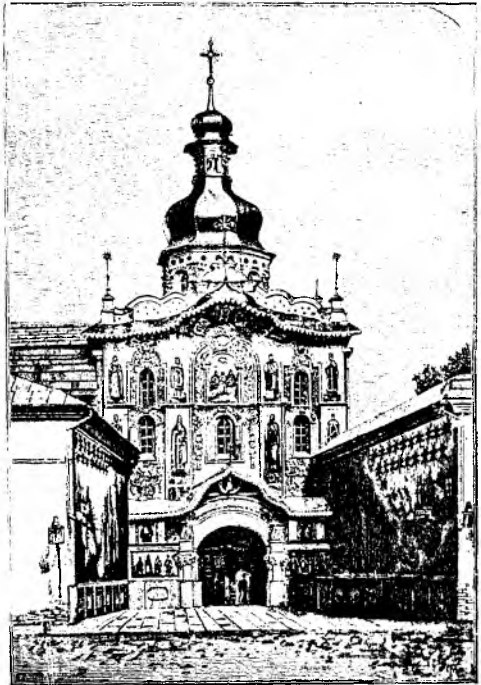

Святія врата Кіево-Печерской лавры.

находится древняя чудотворная икона Успенія Богоматери—главная святыня лавры. Въ придѣлѣ во имя св. Іоанна Богослова у сѣверной стѣны помѣщается Игоревская мѣстничья икона Божіей Матери. Здѣсь же въ Великой церкви погребены многіе выдающіеся дѣятели: кіевскіе митрополиты Петръ Могила и Варлаамъ Ясинскій, тобольскій митрополитъ Павелъ Конюшковичъ, печерскіе архимандриты Иннокентій Гизель, Романъ Копа и Лука Бѣлоусовичъ, князь Константинъ Острожскій, графъ П. А. Румянцевъ и графъ И. В. Гудовичъ. Снаружи у южной стѣны этой церкви находятся гробницы католикаса имеретинскаго и абхазскаго Максима, и княгини Наталіи Борисовны Долгорукой, въ монастырѣ Нектаріи, и др.

Въ 17 саженьяхъ отъ соборной Великой церкви расположенъ трапезный храмъ во имя св. апостоловъ Петра и Павла. Здѣсь же, у входа въ братскую трапезу, погребены Василій Кочубей и Иванъ Искра, казненные гетманомъ Мазепою за ихъ доносъ на него Петру Великому.

Кромѣ этихъ двухъ храмовъ, въ лаврѣ есть еще три храма: домовая церковь при настоятельскихъ кельяхъ во имя св. Митрофана Воронежскаго, построенная въ 1838 году; храмъ во имя кievскаго митрополита св. Михаила и церковь во имя Всѣхъ Святыхъ на экономическихъ воротахъ лаврской ограды. Надъ лаврою возвышается каменная четырехъ-этажная колокольня, построенная въ 1745 г. и обновленная въ 1825 г. Она имѣетъ 46 саженьей высоты, если производить измѣреніе снизу и кончая крестомъ ея.

Кіево-Печерская лавра имѣетъ свою типографію, основанную около 1616 г. печерскимъ архимандритомъ Елисеємъ Плетенюцкимъ, иконописную мастерскую, книжный магазинъ для продажи лаврскихъ изданій, гостиницу для богомольцевъ, лечебницу на 80 кроватей съ храмомъ въ честь иконы Богоматери «Всѣхъ скорбящихъ Радость», свой свѣчной заводъ и бесплатную трапезную для бѣдныхъ стариковъ, основанную графиней Анной Алексѣевной Орловой-Чесменской.

Нѣсколько общихъ словъ о древностяхъ лавры. На хорахъ Великой церкви хранится бібліотека лавры, высочайшіе грамоты и рескрипты и разные старинные документы. Если кому изъ богомольцевъ удастся пройти въ лаврскую ризницу, тотъ будетъ пораженъ количествомъ и цѣнностью собранныхъ здѣсь священныхъ предметовъ: Евангелій, напестольныхъ и ручныхъ крестовъ, потировъ, дарохранительницъ, панатій, наперстныхъ крестовъ, воздуховъ, митръ, саккосовъ, палицъ и др. облачений.

Стоимость лаврской ризницы трудно и опредѣлить на нынѣшнія цѣны, такъ какъ одинъ только матеріалъ нѣкоторыхъ предметовъ, т. е., золото, серебро, драгоценныя камни, можетъ быть оцѣненъ въ десятки тысячъ.

Съ 1786 г. лавра подчинена кievскому митрополиту, именующемуся ея священно-архимандритомъ, а управляетъ ею намѣстникъ-архимандритъ.

Въ заключеніе скажемъ нѣсколько словъ о богослуженіи въ Кіево-Печерской лаврѣ. Напѣвъ въ ней древній, протяжный, хватающій за душу, поселяющій особенное молитвенное настроеніе. Все здѣсь дѣлается по разъ заведенному уставу: медленно, безъ малѣйшей спѣшности. Заутреня начинается въ полночь, а зимою въ 2 часа ночи, обѣдня въ 9 часовъ утра, по окончаніи ранней, совершаемой въ другихъ церквахъ лаврской обители. Даже самая вѣшность лаврскаго богослуженія обращаетъ на себя вниманіе богомольца. Облаченія, напримѣръ, всегда бываютъ подобраны соответственно празднику—въ Господскіе праздники

они всё алаго цвѣта, въ Богородичныя — бѣлаго, въ апостольскіе — желтаго, святительскіе — голубого, мученическіе — краснаго, а въ дни преподобныхъ — зеленаго цвѣта. Несмотря на различіе въ цвѣтахъ, всё облаченія всегда одинаково богаты.

Глубокое впечатлѣніе производятъ на душу тѣ торжественныя минуты послѣ литургіи, когда служба, повидимому, кончена, но оба хора монаховъ соединяются на амвонѣ предъ главной святыней лавры — иконой Успенія Богоматери — въ одинъ общій хоръ и начинаютъ пѣть трогательную молитву: «Подъ Твою милость прибѣгаемъ, Богородице...» При этомъ пѣніе начинается тихо, потомъ усиливается съ каждымъ словомъ, волнами разливается по храму, громомъ отдается въ куполъ и до трепета потрясаетъ сердца молящихся. Благоговѣнное чувство разрастается, когда образъ Успенія, возвышающійся надъ царскими дверями и приковылавшій къ собѣ всё взоры, вдругъ дрогнетъ, едва замѣтно двинется съ своего мѣста и станетъ тихо нисходить къ трепетно ожидавшимъ его богомольцамъ. Отворяются царскія двери. Послѣднія слова хора замираютъ во всеобщемъ земномъ поклонѣ, и образъ останавливается на высотѣ человѣческаго роста для лобызанія.

Никогда лаврское богослуженіе не отличается такимъ величіемъ, какъ въ храмовой праздникъ: въ 6 ч. вечера начинается всенощная и только къ часу ночи оканчивается. Особенно торжественно совершается лаврское богослуженіе также и въ слѣдующіе дни: во 2-ю недѣлю Великаго поста — память собора печерскихъ святыхъ, 3 мая, 10 и 15 іюля, 14 и 28 августа — память преподобныхъ Дальнихъ пещеръ, въ субботу по отдаіи Воздвиженія — память преподобныхъ Ближнихъ пещеръ, и 30 сентября — день памяти св. Михаила, перваго кіевского митрополита. 15 августа совершается крестный ходъ, а во весь Великій постъ, начиная отъ первой среды и до среды Страстной седмицы, ежедневно, кромѣ субботы и воскресенія, совершается преждеосвященная литургія.

Ближнія пещеры при Кіево-Печерской лаврѣ. Ближнія пещеры называются еще Антоіевыми пещерами. Онѣ находятся на берегу р. Днѣпра, въ уступѣ лаврской горы, обнесенномъ въ 1844 году крѣпостной стѣной съ амбразурами для пушекъ и ружей.

Выйдя изъ нижнихъ воротъ лавры, паломникъ вступаетъ въ галлерею, устроенную на каменныхъ столбахъ и закрытую. Она приводитъ по склону горы къ церкви во имя Воздвиженія Креста Господня, построенной малороссійскимъ (полтавскимъ) полковникомъ П. Герцикомъ въ 1700 г. надъ пещерою. Въ этомъ храмѣ хранится большой крестъ съ частью древа Креста Господня, вдѣланный въ храмовую икону Воздвиженія. Здѣсь же въ Крестовоздвиженскомъ храмѣ погребены кіевскіе митрополиты Филаретъ (сконч. въ 1857 г.), Арсеній (ум. въ 1876 г.)

и Филоеей (сконч. въ 1882 г.). Налѣво отъ входа въ эту церковь находится дверь, ведущая въ пещеры. Предъ этой дверью обыкновенно богомольцы зажигаютъ свѣчи и входятъ въ пещеры не иначе, какъ въ сопровожденіи монаха-проводника, который объясняетъ имъ, мощи какого святого почиваютъ въ той или другой гробницѣ и чѣмъ этотъ святи- тель прославился.

Поразительную картину представляетъ это путешествіе паломниковъ въ темномъ подземельѣ! Благоговѣйная тишина. Каждый полонъ чувства радости. Раздаются глухо въ тѣсномъ корридорѣ звуки голоса: то мона- хамъ называютъ имена святыхъ. Здѣсь въ пещерахъ погребены: препо- добныхъ 71 и затворниковъ 9. Здѣсь же богомольцы видятъ три под- земныхъ храма: во имя преп. Варлаама, построенный въ 1691 г., во имя преп. Антонія Печерскаго и церковь въ честь Введенія во храмъ Пресвятой Богородицы. Въ Ближнихъ пещерахъ, кромѣ вышеуказанныхъ че- тырехъ церквей, есть еще два храма: деревянный въ честь Срѣтенія Господня и теплый каменный во имя преп. Печерскихъ, воздвигнутый въ 1839 году.

Дальнія пещеры при Кіево-Печерской лаврѣ. Дальнія пещеры называются еще Феодосіевыми. Онѣ находятся въ 90 саж. отъ лавры и отдѣлены отъ Ближнихъ пещеръ глубокимъ оврагомъ.

Черезъ оврагъ этотъ перекинута въ видѣ моста деревянная гал- лерея, ведущая на небольшую площадку, возлѣ которой на пригоркѣ



Ближнія и Дальнія пещеры при Кіево-Печерской лаврѣ.

стоитъ семиглавая каменная церковь во имя Рождества Пресвятой Богородицы. Она существуетъ болѣе 200 лѣтъ и построена въ 1696 году на томъ самомъ мѣстѣ, гдѣ прежде стояла воздвигнутая преп. Феодосіемъ Успенская церковь.

Другая небольшая каменная церковь построена въ 1810 году въ честь Зачатія св. Анны. Зачатіевская церковь расположена надъ однимъ изъ входовъ въ Дальнія пещеры. Но такъ какъ входъ изъ этой церкви не удобенъ по тѣнотѣ и крутизнѣ, то устроены другой ходъ снаружи.

Надо спуститься на 70 слишкомъ аршинъ съ вершины холма, чтобы подойти къ небольшой каменной башнѣ—преддверію Дальнихъ пещеръ. Здѣсь повторяется то же, что и при входѣ въ Ближнія пещеры: паломники зажигаютъ свѣчи и, сопровождаемые идущимъ впереди со свѣчей же монахомъ, входятъ въ подземелье.

Здѣсь неглубоко почиваютъ 45 преподобныхъ. Здѣсь же расположены и три подземныхъ храма: древнѣйшій храмъ въ честь Благовѣщенія Богоматери, ископанный руками первыхъ подвижниковъ; церковь во имя преподобнаго Феодосія Печерекаго и храмъ въ честь Рождества Христова.

По выходѣ изъ Дальнихъ пещеръ тѣмъ же путемъ, который велъ и въ пещеры, многіе богомольцы спускаются еще внизъ крутого холма и посѣщаютъ мѣста, гдѣ находятся два колодца. Преданіе говоритъ, что одинъ изъ этихъ колодцевъ принадлежитъ преп. Антонію, а другой—преп. Феодосію. Замѣтимъ, что самыя пещеры долго были закрыты, а во времена татарскаго пашествія всѣ входы въ нихъ были завалены землей. Лѣтъ 400 тому назадъ началось свободное посѣщеніе пещеръ богомольцами, но и то еще гробницы святыхъ показывали только въ небольшія отверстія. Позже открыли совершенно, и поклонники въ настоящее время въ Ближнихъ и Дальнихъ пещерахъ прикладываютъ уже къ облаченному и покрытому тѣлу святого.

Кромѣ Ближнихъ и Дальнихъ пещеръ, къ Киево-Печерскому монастырю принадлежатъ еще Голосѣвская и Киптаевская пустыни, находящіяся въ Киевскомъ уѣздѣ.

Больничный Троицкій монастырь при Киево-Печерской лаврѣ. Если входить во внутрь лаврскаго двора, то по лѣвую сторону отъ святыхъ воротъ лавры будетъ расположенъ Больничный Троицкій монастырь.

Основаніе его было положено въ началѣ XII в. преп. Николою Святошей (Святославомъ), княземъ черниговскимъ. Въ обители два каменныхъ храма: во имя Св. Троицы и въ честь иконы Богоматери «Всѣхъ скорбящихъ Радость», построенный въ 1861 году. Здѣсь же расположена и больница на 32 кровати съ аптекою, построенная въ

1842 г. при митрополитѣ Филаретѣ. Какъ и все въ старинной обители имѣеть особенное назначеніе, такъ и церковь больничная. Усопшіе братія отбѣваются въ этой церкви, а молящіеся любятъ творить поминанія прежде всего въ храмахъ больничнаго монастыря; иной тысячи верстѣ проходить пѣшкомъ, неся съ собою одно желаніе помолиться въ этой церкви за упокой души кого-либо изъ близкихъ покойниковъ. Съ воодушевленной вѣрой преклоняетъ онъ колѣни предъ иконами св. Николая и Матери Божіей и съ чувствомъ полной радости прослушаетъ акаѳисты, ежедневно читаемыя здѣсь. Нужно замѣтить, однако, что въ больничную церковь вполнѣ доступны входъ только для мужчинъ; женщинамъ дозволяется входить туда всего три раза въ году.

Михайловскій Златоверхій монастырь. Михайловскій необширный монастырь находится въ самомъ городѣ Кіевѣ, на окраинѣ Старо-Кіевской горы, недалеко отъ Софійскаго собора, по Трехсвятительской улицѣ.

Преданіе относитъ основаніе обители къ тѣмъ далекимъ временамъ, когда произошло крещеніе Руси. Тогда вмѣстѣ съ великимъ княземъ Владиміромъ изъ Корсуни прибылъ на Русь митрополитъ Михаилъ, родомъ сиріецъ, и привезъ съ собою нѣсколько корсунскихъ монаховъ-грековъ для насажденія чрезъ нихъ христіанской вѣры среди русскихъ язычниковъ. Монахи-греки поселились на горѣ, дотолѣ называвшейся «чертовымъ бременемъ», по соседству съ мѣстомъ, гдѣ стоялъ идолъ Перунъ и гдѣ приносились ему языческія жертвы. Здѣсь, въ знакъ побѣды, одержанной христіанствомъ надъ язычествомъ, митрополитъ воздвигъ церковь во имя Архистратига Михаила. Дословѣрная исторія Михайловскаго монастыря начинается только съ 1108 года, когда лѣтописъ

говоритъ объ основаніи его великимъ кіевскимъ княземъ Святополкомъ Изяславичемъ. Послѣ разгрома Кіева въ 1240 году обитель эта запустѣла и вновь стала извѣстной только съ 1496 года. Она въ 1523 г. была возобновлена, въ 1799 г. назначена резиденціей викарія черниг. епископовъ и въ 1842 г. возведена въ I классъ.

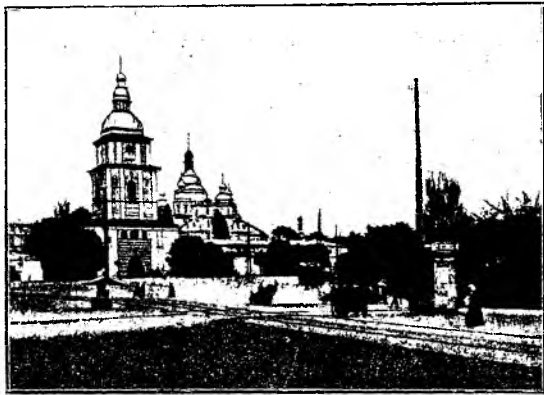

Михайловскій Златоверхій монастырь, въ Кіевѣ.

Храмовъ каменныхъ четыре: заложенный великимъ княземъ Святополкомъ Изяславичемъ въ 1108 г. соборный семикупольный храмъ во имя архистратига Михаила, имѣющій придѣлы въ честь Входа Господня въ Иерусалимъ, во имя св. муч. Варвары, построенный въ половинѣ XVII в. и перестроенный въ началѣ XVIII в., и во имя св. великомуч. Екатерина, воздвигнутый въ началѣ XVIII вѣка; храмъ трапезный во имя св. Іоанна Богослова; церковь въ честь Смоленской иконы Богоматери, находящаяся при монастырской гостинницѣ и построенная въ 1858 году, и, наконецъ, четвертый храмъ во имя святителя Николая Чудотворца, находящійся при настоятельскомъ корпусѣ и построенный въ 1857 году.



Слупскій Николаевскій монастырь, въ Кіевѣ. — Къ стр. 584.

Въ главномъ алтарѣ соборнаго храма до сихъ поръ еще уцѣлѣли древнія мозаическія изображенія Тайной Вечери и св. апостоловъ. Въ иконостасѣ его помѣщается икона св. архистратига Михаила, написанная на доскѣ изъ чистаго золота и украшенная брилліантами и другими драгоценными камнями. Она подарена императоромъ Александромъ I въ 1817 году. Въ соборномъ храмѣ находится также и гробница основателя монастыря—князя Святополка-Михаила, скончавшагося въ 1113 г. Въ его Екатерининскомъ придѣлѣ погребены чигиринскіе епископы Ириней Фальковскій (ум. въ 1823 г.), Аполлинарій Вигиланскій (ум. въ 1858 г.) и Іоаннъ Ждановъ (сконч. въ 1883 г.). Въ Варваринскомъ придѣлѣ находится гробница сѣвскаго епископа Кирилла Флоринскаго, который жилъ въ обители Михайловской на покоѣ и скончался въ 1795 году. Въ этомъ же придѣлѣ покоятся и св. мощи великомуч. Варвары, перенесенныя въ Кіевъ въ первой половинѣ XIII вѣка изъ Константинополя. Находятся онѣ въ серебряной ракѣ, подъ серебряной сѣнью. Рака, вѣсящая 24 п., 16 ф. и 18 зол., устроена въ 1847 г. графиней Анной Алексѣевной Орловой-Чесменской и стоитъ среди придѣла на большомъ амвонѣ, огражденномъ чугуноной рѣшеткой.

Изъ числа замѣчательныхъ предметовъ, хранящихся въ монастырской ризницѣ, упомянемъ здѣсь о дарѣ императрицы Екатерины II—золотой лампадѣ съ кистью изъ жемчуга и брилліантовъ, и объ иконѣ, изображающей усѣкновение главы св. Варвары. Она украшена звѣздами, фермуарами и тремя брилліантовыми перстнями, пожертвованными импе-

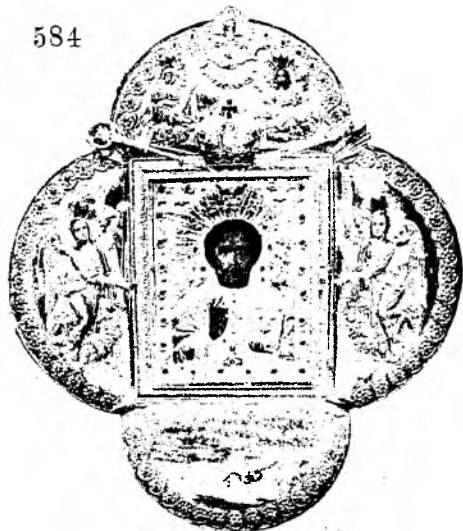

Икона св. Николая Чудотворца въ Слупскомъ монастырѣ, въ Кіевѣ.

сомнѣнно, что Николаевскій монастырь основанъ въ глубокой древности, но когда именно, не извѣстно.

Сохранилось преданіе, что въ 1113 году великій князь Мстиславъ Владиміровичъ, сынъ Мономаха, охотясь въ поздній часъ въ этой мѣстности, покрытой тогда лѣсами, заблудился. Съ тревогою въ душѣ розыскивая дорогу, онъ увидѣлъ чудный яркій свѣтъ, исходящій отъ образа святителя Николая, стоявшаго на высокомъ и сухомъ пнѣ дерева, у той самой дороги, которую искалъ князь. Въ память этого событія набожный князь построилъ здѣсь Никольскій храмъ и учредилъ при немъ мужской монастырь.

Впослѣдствіи, во время набѣговъ половцевъ и въ особенности нашествія татарскихъ полчищъ, предводительствуемыхъ Батыемъ въ 1240 г., монастырь этотъ подвергся совершенному разоренію.

Много лѣтъ послѣ этого на мѣстѣ Слупскаго монастыря стояла одиноко каменная часовня, построенная въ видѣ столпа, какъ знакъ бывшаго здѣсь монастыря.

Въ 1713 году кіевскій губернаторъ кн. Д. М. Голицынъ возобновилъ инокескую обитель, построилъ на мѣстѣ часовни каменную церковь во имя св. Николая, тоже въ формѣ столпа или, по кіевскому нарѣчію, слупа, — тѣсную, но высокую, съ келіями возлѣ нея. Стоявшая въ часовнѣ икона св. Николая была поставлена въ новомъ храмѣ. Такъ здѣсь снова возникъ монастырь подъ названіемъ «Слупскаго» Малаго Николая, въ отличіе отъ «Пустыннаго» Большого Николая, и въ зависимости отъ него, т. е. подъ управленіемъ настоятелей Большого Николая. Когда послѣдній въ 1831 году былъ закрытъ, братія его пере-

ратрицами Анной Іоанновной и Елизаветой Петровной и кіевскимъ комендантомъ генераль-маіоромъ Петромъ Андреевичемъ Аркачевымъ.

Съ 1799 года монастырь находится въ вѣдѣніи викарнаго чигиринскаго епископа и управляется его памѣстникомъ—архимандритомъ.

Слупскій Николаевскій монастырь. Этотъ первоклассный необщезительный монастырь стоитъ на берегу Днѣпра, въ Кіевѣ, по Никольской улицѣ, почти въ верстѣ отъ Кіево-Печерской лавры. Не-

селилась со всёмъ своимъ имуществомъ въ Слудскій монастырь, который съ этихъ поръ получилъ самостоятельность и сталъ управляться своими архимандритами.

Соборная церковь монастыря была однопрестольной и тѣсной. Но со времени полученія монастыремъ самостоятельности, она заботами настоятеля Варнавы была увеличена посредствомъ пристройки къ ней съ улицы крытой паперти, по бокамъ притворовъ. Въ 1891 году правый придѣлъ храма расширенъ устройствомъ въ немъ престола во имя св. великомуч. Пантелеймона, а въ 1894 г. перестроенъ и лѣвый придѣлъ во имя свят. Димитрія Ростовскаго и расширенъ главный алтарь. Такъ главная церковь монастыря была приведена въ тотъ благолѣпный видъ, въ какомъ находится до нынѣ.

Главными святынями монастыря являются три весьма древнія иконы св. Николая Чудотворца.

Есть церковная школа на 30 мальчиковъ, изъ коихъ 15 на всемъ монастырскомъ содержаніи. Обитель находится въ вѣдѣніи викарнаго епископа каневского и управляется его намѣстникомъ.

Троицкій монастырь. На одной изъ возвышенностей правого берега Днѣпра, въ 4-хъ верстахъ отъ Кіево-Печерской лавры, живописно расположенъ Троицкій нештатный общежительный монастырь, основанный извѣстнымъ своей подвижнической жизнью старцемъ Іоною. Для большого благолѣпія церковной службы въ 1896 году заботами его былъ купленъ для обители колоколь въсомъ 1150 пуд. Завѣтной мечтой основателя было выстроить грандіозную колокольню при обители, но благочестивый старецъ не дожидъ до исполненія своей мечты и тихо скончался 9 янв. 1902 г., не дождавшисъ конца постройки. Передъ своею кончиною онъ принялъ схиму съ именемъ Петра.

Въ монастырѣ одинъ каменный храмъ во имя Св. Троицы и школа на 30 мальчиковъ-сиротъ. Управляетъ имъ игумень.



Троицкій монастырь, въ Кіевѣ.

Женскія обители.

Введенскій монастырь. Обитель расположена въ самомъ городѣ Кіевѣ, на Печорскѣ, и основана подъ именемъ женской общины въ 1898 году. 27 мая 1901 г. она обращена въ монастырь. При монастырѣ имѣется пріютъ для престарѣлыхъ женщинъ. Управляетъ игуменія.

Покровскій монастырь. Общежительный порвоклассный Покровскій монастырь, находящійся на сѣверо-западной окраинѣ Кіева, по Большой Житомирской улицѣ, основанъ въ 1889 г. вел. кн. Александрой Петровной, въ иночествѣ Анастасіей, скончавшейся 13 апр. 1900 г.

Въ обители четыре храма. Соборный во имя св. Николая Чудотворца заложенъ въ 1896 году. Другой храмъ, великолѣпно отдѣланный, освященъ въ честь Покрова Пресвятой Богородицы. Святиню его составляетъ Почаевскій образъ Богоматери, прославленный чудеснымъ исцѣленіемъ отъ тяжкаго семилѣтняго недуга. При покоехъ основательницы обители сооружена трапезная церковь во имя архистратига Михаила. Наконецъ въ корпусѣ, гдѣ помѣщается монастырская больница на 40 кроватей, устроена четвертая церковь во имя св. Агапита врача.

При монастырѣ находятся лечебница для приходящихъ съ бесплатной выдачей лекарствъ, пріюты для слѣпыхъ и неизлечимо-больныхъ и церковно-приходская школа съ общежитіемъ для учащихся. Управляетъ имъ игуменія.

Флоровскій Вознесенскій монастырь. На Подолѣ, у подошвы горы Киселевской, прежде называвшейся Замковой, близъ Кіевской духовной семинаріи расположенъ общежительный Вознесенскій монастырь.

Время его возникновенія теряется въ далекомъ прошломъ и достоверная исторія начинается съ XVI вѣка, когда акты этого времени

упоминають о его существованіи при церкви Флора и Лавра, находившейся подъ горою Замковой. Въ 1566 году оны грамотой польскаго короля Сигизмунда II Августа были переданы въ потомственное завѣдываніе протопопа Іакова Гулькевича. Игуменія Агаѳія Гуменицкая въ 1632 г. возобновила его. Но процвѣтаніе обители началось только съ 1712 года, когда въ него были переведены



Покровскій монастырь, въ Кіевѣ.

монахини Печерскаго Вознесенскаго монастыря, и въ 1786 году она была возведена на степень перваго класса. Пожаръ, бывшій въ 1811 г., уничтожилъ Флоровскую обитель, но въ 1812 году она была возобновлена.



Флоровскій Вознесенскій монастырь, въ Кіевѣ.

Въ обители пять каменныхъ храмовъ. Соборная церковь, построенная въ 1732 г.

и освященная въ честь Вознесенія Господня, имѣетъ три придѣла: одинъ въ честь Собора Пресв. Богородицы, другой въ честь Ахтырской иконы Богоматери и третій во имя Всѣхъ Святыхъ. Великолѣпный храмъ въ честь Воскресенія Господня, круглый, съ колоннами, окруженный корридоромъ, освященъ въ 1824 году. Онъ построенъ иждивеніемъ графини Анны Родіоновны Чернышевой. Третій храмъ двухэтажный—внизу теплый во имя св. Николая Чудоторца и вверху въ честь Тихвинской иконы Богоматери. Теплый храмъ въ честь Казанской иконы Божіей Матери имѣетъ 2 придѣла: южный во имя св. Флора и Лавра и сѣверный во имя св. Іоанна Богослова. Освященъ онъ въ 1844 г. Наконецъ пятая церковь находится на горѣ Киселевкѣ и освящена въ 1857 году во имя Св. Троицы. Она имѣетъ придѣлъ въ честь Ахтырской иконы Богоматери.

Въ соборномъ храмѣ хранится Руднская икона Богоматери. При обители есть церковно-приходская школа на 36 дѣвочекъ съ 1870 г. и съ 1828 г. богадѣльня на 55 кроватей. Управляетъ игуменія.

Кіевская губернія.

Обителей мужскихъ 12, женскихъ 3.

Мужскія обители.

Богородицкій скитъ при Кіево-Братскомъ монастырѣ, въ Кіевскомъ уѣздѣ. Скитъ этотъ находится въ урочищѣ Церковщинѣ, въ 15 в. отъ Кіево-Печерской лавры, внизъ по Днѣпру, между селами Пироговымъ, Лѣсниками и Ходосовкой.

На этомъ мѣстѣ у озера Глумецъ въ древности стоялъ пещерный Глинецкій или Глуменскій монастырь, основанный вскорѣ послѣ построения Великой Печерской церкви въ 1089 г. Въ 1240 г. обитель была разорена татарами и окончательно запустѣла въ нашествіе Эдигея (1416 г.) или же Менгли-Гирея (1480 г.). На долгое время преданы были забвенію и пещеры, бывшія здѣсь—вся мѣстность покрылась густымъ лѣсомъ. Въ XVI в. урочище Глинецъ съ «руинами муровыми» принадлежало Кіево-Софійскому намѣстничеству, передавшему его Выдубицкому монастырю. При секуляризаціи монастырскихъ земель и имѣній въ 1781 г. урочище отошло въ казну. На это мѣсто обратилъ свое вниманіе ректоръ Кіевской академіи и настоятель Кіево-Братскаго монастыря Инокентій (Борисовъ). По его ходатайству урочище въ 1835 г. было передано во владѣніе Кіево-Братскаго монастыря. Въ 1900 г. здѣсь и возникъ скитъ.

Стараніемъ преосв. Димитрія Ковальницкаго въ Церковщинѣ была начата постройка храма, оконченная къ веснѣ 1902 года. Обширный храмъ этотъ построенъ въ формѣ базилики, съ двумя боковыми пристройками къ закругленной восточной части, расположенными на югъ и сѣверъ (ризница и пономарня). Храмъ украшенъ тремя главами по длинѣ корабля и увѣнченъ блестящими крестами, покрытыми алюминіемъ. Построенъ изъ крѣпкаго дуба и облицованъ кирпичемъ, толщиной въ цѣлый кирпичъ, а внутри оштукатуренъ. Большія окна даютъ много свѣта. Освященъ храмъ въ честь Рождества Пресвятой Богородицы, такъ какъ и въ глубокой древности на этомъ мѣстѣ былъ Рождество-Богородичный храмъ.

Въ нѣсколькихъ сажняхъ отъ храма построенъ помѣстительный корпусъ для братіи, и все урочище «Церковщина» приняло благоустроенный видъ. При вѣздѣ выстроены красивой архитектуры каменные, трехкупольныя св. врата. Отъ вратъ среди лѣса проложена новая широкая дорога въ гору къ храму и скиту.

Достопримѣчательностью Церковщины являются древнія пещеры въ холмѣ, у подножія котораго съ южной стороны находятся пруды, питающіеся ключами, одинъ изъ коихъ носитъ названіе колодезя преп. Антонія.

При расчисткѣ пещеръ найдено множество костей, болѣе 50 чело-вѣческихъ череповъ и одна неистлѣвшая часть тѣла—палецъ. Большинство костей имѣло свѣжій видъ и цвѣтъ. Открыто было много иноческихъ келій и усыпальницъ, въ которыхъ сохранились иноческія одежды и вещи древняго Аѳонскаго образца, какъ то: параманды, аналавы, сандалии, пояса съ изображеніями Успенія Божіей Матери и другихъ святыхъ ликовъ. Найдены при раскопкахъ пещеръ толстые огарки во-

сковыхъ свѣчей и др. свящ. предметы. Для сохраненія пещеръ отъ засыпки землей, своды ихъ укрѣплены кирпичемъ. Возобновлена и древняя пещерная церковь, которая и была освящена преосвященнымъ Платономъ 21 августа 1905 г. въ честь преп. Феодосія Печерскаго.

Такъ какъ пещерная церковь маловѣстительна, то предпринята постройка новаго храма, который будетъ примыкать къ пещерамъ съ южной стороны, возвышаясь надъ прудами у подошвы пещернаго храма. Храмъ этотъ двухъ-этажный, съ тремя престолами: въ нижнемъ этажѣ— въ честь святителя Николая Чудотворца, а въ верхнемъ — въ честь преп. Серафима Саровскаго и преп. Антонія Печерскаго. При скитѣ устроена гостинница и новыя страннопріимницы для народа.

Богуславскій Николаевскій монастырь, въ Каневскомъ уѣздѣ. На каменистой горѣ возлѣ р. Роси, въ 2 верстахъ отъ мѣстечка Богуслава и въ 16 в. отъ станціи Ю.-Запад. ж. д. «Мироновки» расположенъ заштатный (съ 1786 г.),



Богородицкій скитъ при Кіево-Печерской лаврѣ, въ Кіевскомъ уѣздѣ.

необщезначительный Богуславскій Николаевскій монастырь. Основанъ онъ около 1575—1586 г. на мѣстѣ нынѣшняго хутора «Монастырище», принадлежащаго Богуславскому монастырю, и назывался Рождество-Богородицкимъ. Розоренный въ концѣ XVI столѣтія татарами и своевольными казаками, онъ возстановляется по волѣ короля Сигизмунда III Янушемъ Острожскимъ и населяется монахами базилианами, которые принуждены были его оставить послѣ Корсунской побѣды Богдана Хмельницкаго въ 1678 году. Въ 1704 г. онъ былъ возобновленъ и перенесенъ на занимаемое имъ нынѣ мѣсто. Во второй половинѣ имъ владѣли униаты, но въ 1768 г. онъ окончательно сталъ православнымъ. Въ это время (съ 1740 г.) онъ уже носилъ наименованіе Николаевскаго.

Въ обители два храма. Одинъ изъ нихъ Успенскій, съ деревяннымъ куполомъ и колокольною, построенъ въ 1849 г. протоіереемъ Іаковомъ Ковалевскимъ и имѣеть придѣлы во имя св. Николая Чудотворца и св. ап. Іакова Алфеева, а другой въ честь Воскресенія Христова, теплый, построенный въ 1866 г. астраханскимъ купцомъ М. В. Сабуровымъ. 9-го мая изъ обители совершается крестный ходъ на монастырскій

дугъ и тамъ совершается водосвѣтіе на колодезь, въ который струится вода изъ скалы. Управление игуменское.

Виноградскій Успенскій монастырь, въ Черкасскомъ уѣздѣ. Эта необщежительная заштатная съ 1786 г. обитель находится въ 45 в. отъ своего уѣзднаго г. Черкасъ. Основана она въ половинѣ XVIII в. Въ ней три храма: Успенскій, въ честь «Живоначальной Троицы» и во имя св. Николая Чудотворца, построенный въ 1788 году. Управляетъ архимандритъ.

Голосѣвская пустынь при Кіево-Печерской лаврѣ, въ Кіевскомъ уѣздѣ. Голосѣвская пустынь находится въ 8 вер. отъ Кіева и въ 3 вер. отъ Китаевской пустыни.

Основаніе ей положилъ митрополитъ Петръ Могила, устроившій здѣсь въ 1631 г. общежитіе. Пустынь съ 1786 по 1793 г. находилась въ вѣдѣніи послѣдняго выборнаго Печерскаго архимандрита Зосимы Волькевича, а съ 1793 г. вновь приписана къ лаврѣ.

Въ ней три храма: каменный Покровскій съ придѣлами: во имя св. муч. Іоанна Сочавскаго и во имя трехъ святителей, построенный кіевскимъ митрополитомъ Филаретомъ; имъ же построенная домовая каменная церковь во имя св. Іоанна Многострадальнаго и, наконецъ, деревянный храмъ, перенесенный изъ Китаевской пустыни и освященный въ 1831 г. во имя св. Іоанна Сочавскаго, а въ 1852 г. переименованный во имя «Живопоснаго Источника».

Въ Голосѣвской пустыни погребенъ кіевскій іеросхимонахъ Паросній, скончавшійся 25 марта 1855 года.

Жаботинскій Онуфріевскій монастырь, въ Черкасскомъ уѣздѣ. Эта заштатная (съ 1786 г.) общежительная (съ 1904 г.) обитель расположена въ урочищѣ «Вѣтряная гора», въ 12 в. отъ мѣстечка Медвѣдовки, Чигиринскаго у. (почт. отдѣленіе), и въ 20 в. отъ станціи Ю.-Зап. ж. д. «Каменка».

Но извѣстно, когда онъ основанъ. Самое раннее достовѣрное извѣстіе восходитъ къ 1706 году, когда кіевскій митрополитъ Варлаамъ Ясинскій просилъ повровительства монастырю у гетмана Ивана Мазепы, а въ 1752 г. онъ былъ уже возобновленъ чигиринскимъ староостою Яномъ Яблоновскимъ. Однако, нѣкоторыя бумаги архива говорятъ за существованіе обители болѣе 600 лѣтъ.

Нынѣ въ ней два храма: деревянный соборный Успенскій съ придѣлами во имя св. Николая Чудотворца и великомуч. Варвары и каменная теплая церковь во имя прп. Онуфрія Великаго, существующая съ 1811 года. Въ обители находится мѣстными иконы Успенія Богоматери и прп. Онуфрія Великаго. На поклоненіе имъ 12 іюня собирается до 3 тысячъ богомольцевъ. Управление игуменское.

Китаевская пустынь при Киево-Печерской лаврѣ, въ Киевскомъ уѣздѣ. Пустынь эта находится въ 10 в. отъ Кіева и расположена между двухъ горъ, по берегу р. Дѣпра, въ 2 вер. отъ самой рѣки.

Здѣсь еще въ XVII в. существовалъ скитъ, а въ 1716 г. построенъ первый храмъ. Съ этого времени пустынь и принадлежитъ лаврѣ. За лаврой она закрѣплена и монастырскими штатами 1786 года.

Въ Китаевской пустыни два каменныхъ храма. Одинъ изъ нихъ воздвигнутъ въ 1767 г. іеросхимонахомъ Тимошеемъ вмѣсто деревянной церкви во имя преп. Сергія, построенной въ 1716 г., и освященъ въ честь Св. Троицы.

Онъ имѣетъ два придела: во имя преп. Сергія Радонежскаго и во имя св. Дмитрія Ростовскаго. Другой трапезный храмъ построенъ въ 1835 году и освященъ во имя св. 12 апостоловъ.

При пустыни находится кладбище для лаврской братіи. На немъ погребены затворникъ пустыни схимонахъ Досноей, скончавшійся 25-го сентября

1776 г., и іеросхимонахъ Теофілъ, умершій 28 октября 1852 года.

Корсунскій Онуфріевскій Гуляницкій монастырь, въ Каневскомъ уѣздѣ. Обитель находится въ 40 вер. отъ уѣзднаго города Канева, въ 5 в. отъ мѣстечка Корсуни и того же имени станціи Юго-Зап. ж. дорогъ. Она расположена на островѣ р. Росц, называемомъ Волковскимъ.

Этотъ необщезнательный заштатный (съ 1786 г.) монастырь основанъ былъ въ половинѣ XVII в. полковникомъ Григоріемъ Гуляницкимъ и возобновленъ въ 1707 г. по универсалу гетмана Ивана Мазепы.

Храмовъ два: соборный каменный во имя преп. Онуфрія Великаго и теплый деревянный въ честь Рождества Богоматери.

Святынею соборнаго храма считается древняя икона Спасителя, по предавію, написанная иконописцемъ Киево-Печерской лавры преп. Алипіемъ. Одинъ греческій архимандритъ Никифоръ на пути изъ Іеруса-



Китаевская пустынь при Киево-Печерской лаврѣ, въ Киевскомъ уѣздѣ.

лпа въ Москву остановился по дорогѣ въ Онуфріевской обители, гдѣ вскорѣ заболѣлъ и скончался, оставивъ въ даръ монастырю части мощей муч. Ареды и Меркурія, которыя также хранятся въ соборѣ, въ отдѣльномъ ковчегѣ. Архим. Никифоръ былъ погребенъ въ Корсунской обители. Въ ней же покоится прахъ кіевскаго митрополита Діонісія Балабана, скончавшагося въ 1663 г. Управляетъ монастыремъ игумень.

Матронинскій Троицкій монастырь, въ Чигиринскомъ уѣздѣ. Эта необщепитательная обитель расположена на живописной возвышенности и находится въ 4 в. отъ села Мельникова, въ 14 в. отъ мѣстечка Каменки или въ 17 в. отъ того же имени станицы Юго-Зап. жел. дорогъ и въ 40 в. отъ города Черкасѣ.

Кругомъ монастыря древніе валы и рвы, заросшіе дубомъ, — повидному, они остались еще со времени татарскихъ набѣговъ. Съ возвышенности, занятой обителью, стекаютъ въ разные стороны ручьи, обрамленные мѣстами растительностью. Все свидѣтельствуетъ о многовѣковомъ существованіи Матронинской обители, но когда именно было положено ея основаніе, это не извѣстно. Полагаютъ, что она существовала подъ именемъ скита еще до монгольскаго нашествія, когда этими мѣстами владѣла православная княгиня Матрона. Къ 1568 году, когда начинается исторически достовѣрное существованіе этого монастыря, отъ него осталась одна только часовня, около которой собрались нѣсколько иноковъ, открыли обитель и стали совершать богослуженіе. Во время казацкихъ войнъ она была окончательно разорена и оставалась въ запустѣніи до 1717 года, когда произошло ея возобновленіе передславскимъ архіеп. Кирилломъ Шумлянскимъ. Въ 1753 г. сюда былъ назначенъ игуменомъ знаменитый поборникъ православія Мелхиседекъ Значко-Яворскій.

Въ настоящее время Матронинская обитель украшена двумя храмами. Каменный ея храмъ освященъ въ честь Св. Троицы и имѣетъ придѣлъ во имя преп. Матроны. Деревянный же воздвигнутъ во имя св. Іоанна Златоустаго. Въ храмахъ обители хранится много старинныхъ иконъ. Управляетъ ея игумень.

Медвѣдовскій Николаевскій монастырь, въ Чигиринскомъ уѣздѣ. Медвѣдовскій монастырь находится въ 25 вер. отъ уѣзднаго гор. Чигирина и въ 3 вер. отъ мѣстности Медвѣдка, на островѣ р. Тясмина.

Въ грамотахъ 1661 года говорится, что обитель эта давно уже существуетъ, но ничего не говорится о томъ, когда и кѣмъ она основана. По всей вѣроятности, она возникла въ половинѣ XVI вѣка, когда монастырямъ благодворили запорожцы. Съ 1786 г. монастырь считается заштатнымъ, а съ 1904 г. — общежительнымъ.

Въ немъ одинъ храмъ во имя св. Николая Чудотворца, построенный въ 1785 году. Управляетъ архимандритъ.

Межигорскій Преображенскій монастырь, въ Кіевскомъ уѣздѣ. Въ 20 в. отъ губ. г. Кіева и въ 2—3 верстахъ отъ Вышгорода, на правомъ берегу рѣки Днѣпра находится Межигорскій нештатный общежительный монастырь, замѣчательный не столько своими святынями, сколько историческимъ прошлымъ, когда по своему богатству онъ уступалъ только Кіево-Печерской лаврѣ.

Онъ первоначально былъ устроенъ первымъ митрополитомъ кіевскимъ Михаиломъ, прибывшимъ изъ Греціи съ другими иноками еще въ

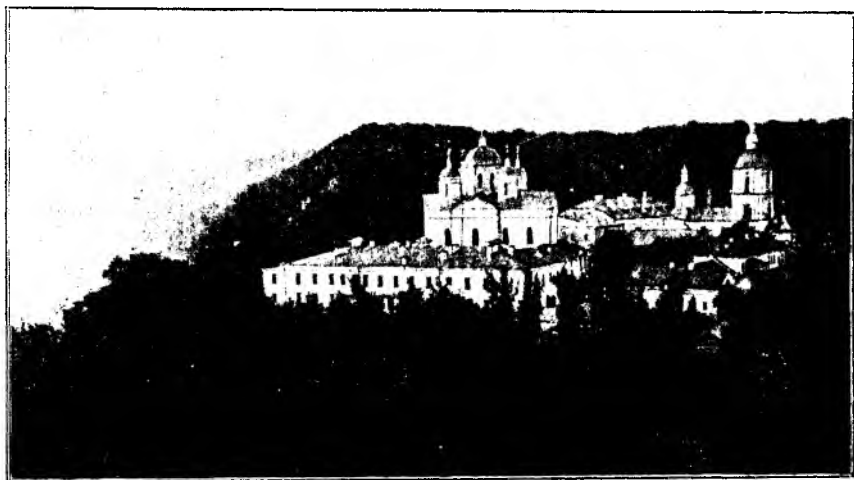

Межигорскій Преображенскій монастырь, въ Кіевскомъ уѣздѣ.

X вѣкѣ. Этими благочестивыми иноками была построена небольшая деревянная церковь во имя Преображенія Господня. Въ 1160 году князь Андрей Юрьевичъ Боголюбскій построилъ въ этомъ монастырѣ каменную церковь, извѣстную подъ именемъ Бѣлаго Спаса. Во время Батыева погрома монахи Межигорскаго монастыря удалились въ близлежащее лѣсное ущелье и построили тамъ маленькую деревянную церковь во имя святителя Николая. Въ 1522 г. этотъ монастырь былъ возобновленъ и значительно реставрированъ. Съ этого времени начинается цвѣтущая эпоха существованія Межигорскаго монастыря. Въ немъ началъ подвизаться и принять постриженіе московскій патріархъ Іоакимъ. Этотъ великій мужъ своимъ иждивеніемъ построилъ здѣсь въ 1690 г. каменную, довольно большую церковь, которая существуетъ и до сихъ поръ. Гетманъ Богданъ Хмѣльницкій, по присоединенія Малороссіи къ русской державѣ, принялъ монастырь подъ свое покровительство, такъ что съ

этого времени гетманы Запорожской Сѣчи считались ктиторами его. Въ 1709 г. Межигорская обитель получаетъ новыя преимущества. До этого времени она управлялась игуменами, а въ этомъ году учреждена въ немъ архимандрія. Въ 1787 г. императрица Екатерина II захотѣла лично посѣтить монастырь, но наканунѣ того дня, въ который имѣло состояться ея намѣреніе, ночью монастырь былъ истребленъ пожаромъ и въ томъ же году упраздненъ.

Опредѣленіемъ своимъ отъ 11 декабря 1885 г. - 17 января 1886 г. Св. Синодъ постановилъ возстановить близъ г. Кіева древній Кіево-Межигорскій монастырь съ возведеніемъ его на степень первокласснаго и съ наименованіемъ Межигорскимъ Преображенскимъ монастыремъ.

Въ обители два каменныхъ храма: соборный въ честь Преображенія Господня, построенный въ 1690 г., и другой во имя ап. Петра и Павла, воздвигнутый въ 1774 г. Управляетъ архимандритъ.

Мошногорскій Вознесенскій монастырь, въ Черкасскомъ уѣздѣ. Мошногорская обитель находится въ 25 в. отъ уѣзд. города Черкасы.

Основана она въ половинѣ XVII в., но не извѣстно, кѣмъ и по какому поводу. Вслѣдствіе притѣсненій со стороны униатовъ монахи въ 1671 году принуждены были бѣжать изъ обители, и только въ 1715 г. монастырю были даны кн. Янушемъ Кобытутомъ Вишневецкимъ привилегіи на вольность. Въ 1786 году монастырь оставленъ за штатомъ, а въ 1904 г. превращенъ въ общежительный.

Въ настоящее время въ обители три церкви: одна теплая каменная и двѣ деревянныя. Главную святыню ея составляетъ Мошногорская икона Богоматери. Управляетъ архимандритъ.

«**Феофанія**» — скитъ при Михайловскомъ Кіевскомъ монастырѣ, въ Кіевскомъ уѣздѣ. Скитъ Феофанія находится въ 15 в.

отъ Кіева, въ урочищѣ Лазаревщинѣ.

Урочище это прежде принадлежало Софійскому митрополичьему дому, а въ 1786 году отошло въ казну. Въ 1799 году оно было подарено настоятелю Кіево-Михайловскаго монастыря, викарному чигиринскому епископу Феофану Шіянову, который устроилъ здѣсь

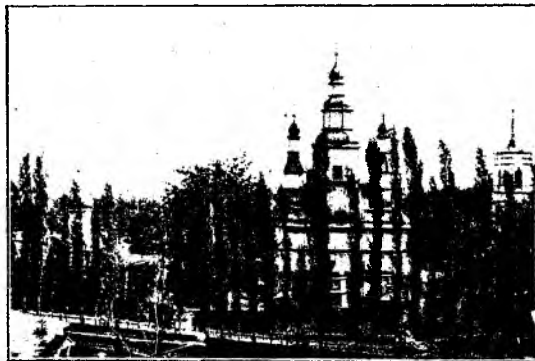

Мошногорскій Вознесенскій монастырь, въ Черкасскомъ у.

загородную дачу. Въ 1861 году іеромонахъ Воионатій, исполняя желаніе чигиринскаго епископа Серафима Аретинскаго, основалъ на этомъ мѣстѣ скитъ.

При Теофаніи имѣется въ настоящее время три храма. Одинъ изъ нихъ деревянный, освященный во имя архистратига Михаила, построенъ въ 1803 г. и при второмъ игуменѣ скита Иринеархѣ (съ 1871 г.) поправленъ и обложенъ кирпичемъ. Другіе два храма каменные: во имя Всѣхъ Святыхъ, заложенный въ 1866 г. и освященный въ 1869 г., и въ честь Владимірской иконы Богоматери, построенный игуменомъ Иринеархомъ. Последняя церковь воздвигнута надъ такъ называемымъ «Великимъ источникомъ».

Скитъ Теофанія служитъ мѣстомъ погребенія братіи Кіево-Михайловскаго монастыря. При немъ имѣются архіерейскіе покон для викарныхъ чигиринскихъ епископовъ. Паломники находятъ здѣсь временный пріютъ и бесплатную трапезу.



Храмъ въ скиту „Теофанія“, въ Кіевскомъ у.

Женскія обители.

Николаевскій Лебединскій монастырь, въ Чигиринскомъ уѣздѣ. Лебединскій необщественный монастырь находится при рѣкѣ Гептуркѣ, въ 4 в. отъ села Лебедина и въ 18 в. отъ станціи Юго-Зап. ж. д. «Цвѣтково».

Основанъ онъ въ 1779 г. на средства кн. Ксаверія Любомірскаго монахинями Молдавскаго Успенскаго Колатурскаго монастыря Магдалиною, Трифилліею, Даріею и Февроніею. Въ 1786 г. онъ оставленъ за штатомъ, а въ 1842 г. возведенъ на степень второго класса. Въ настоящее время въ обители два храма: каменный во имя Вознесенія Господня съ придѣлами во имя св. Митрофана и во имя св. Варвары, построенный въ 1833—1843 г., и деревянный на каменномъ фундаментѣ во имя св. Николая Чудотворца съ придѣлами въ честь Успенія Богоматери и во имя св. Захаріи и Елисаветы. При обители двухклассное профессиональное училище на 150 дѣвочекъ и двѣ гостиницы для странниковъ и богомольцевъ.

Управляетъ Николаевскимъ Лебединскимъ монастыремъ игуменія.

Ржищевскій Преображенскій монастырь, въ Кіевскомъ уѣздѣ. Въ 80 верстахъ отъ Кіева, въ м. Ржищевѣ находится заштатный общежительный Преображенскій монастырь.

До 1852 года онъ былъ мужскимъ общежительнымъ съ весьма немногочисленною братією и съ весьма скудными средствами существованія, а въ этомъ году переименованъ въ женскій. Основанъ этотъ монастырь въ началѣ XVII вѣка владѣльцами Ржищевского имѣнія Варонигами для «поддержанія православія святого» — какъ говорится въ нѣкоторыхъ изъ монастырскихъ бумагъ. Вскорѣ, однако, онъ былъ разоренъ «непріятелями креста», а когда въ Ржищевѣ основанъ былъ католическій монастырь, то православный доведенъ былъ до убожества. Только въ XIX столѣтіи монастырь сталъ принимать лучшій видъ, всегда, однако, считаясь самымъ убогимъ изъ монастырей епархіи.

Въ немъ двѣ церкви: соборная каменная во имя Преображенія Господня, построенная въ 1849 г., и теплая деревянная о двухъ престолахъ: св. муч. Екатерины и св. Варвары. Управляетъ игуменія.

Чигиринскій Троицкій монастырь, въ Чигиринскомъ уѣздѣ. Этотъ заштатный необщежительный монастырь находится въ 2 верстахъ отъ своего уѣзд. г. Чигирина и расположенъ на рѣкѣ Тясминѣ. Существовалъ онъ, какъ мужской, еще въ 1627 г., а въ женскій обращенъ въ 1735 году.

Среди монастыря—главный соборный храмъ, посвященный празднику Живоначальной Троицы. При немъ трехъярусная колокольня. Вторая церковь—трапезная, въ честь Преображенія Господня, съ придѣлами въ честь Успенія Божіей Матери и Всѣхъ Святыхъ. Управляется игуменіей.

Ковенская губернія.

Мужскихъ обителей 2, женскихъ 1.

Мужскія обители.

Пожайскій Успенскій монастырь, въ Ковенскомъ уѣздѣ. При селѣ Пожайцѣ, въ 8 верстахъ отъ г. Ковно, вблизи стараго Виленскаго тракта, на правомъ берегу р. Нѣмана расположенъ необщежительный Пожайскій монастырь. Холмистая мѣстность, живописные берега Нѣмана, покрытые то густымъ хвойнымъ лѣсомъ, то зелеными лощинами, придаютъ особенную красоту этому мѣсту.

Здѣсь прежде былъ католическій Камальдудскій монастырь. Въ польскомъ мятежѣ 1831 года пожайскіе камальдулы принимали дѣятельное участіе. Монастырь въ 1831 году сталъ убожищемъ и сборнымъ

пунктомъ возставшихъ; отсюда они двинулись противъ правительственныхъ войскъ къ г. Ковно. Поэтому, послѣ усмиренія мятежа 1831 года, послѣдовало 5 февраля 1832 года Высочайшее повелѣніе о закрытіи Пожайскаго Камальдульскаго монастыря и о передачѣ его въ вѣдѣніе православнаго духовенства. Въ томъ же году здѣсь былъ основанъ второклассный православный монастырь, возведенный въ 1842 г. на степень перваго класса. Значеніе монастыря поднялось съ 1843 года, со времени учрежденія въ Литовской епархіи Ковенскаго викаріатства; мѣстопробываніе ковенскому епископу назначено было въ Пожайскомъ монастырѣ, и ковенскіе епископы считаются настоятелями этого монастыря.

Въ настоящее время Пожайскій монастырь, не смотря на позднѣйшія перемѣнки, сохранилъ свой прежній древній видъ. Его единственный храмъ въ честь Успенія

Богоматери построенъ канцлеромъ вел. кн. литовскаго Христофоромъ Пацемъ въ 1662—1674 г., а въ 1839 г. перестроенъ и въ 1840 г. освященъ. Фронтонъ этого великолѣпнаго въ архитектурномъ отношеніи храма украшенъ двумя башнями, а надъ его сре-



Пожайскій Успенскій монастырь, вл. Ковенскомъ уѣздѣ.

дьяной величественно возвышается куполь. Въ лѣвой, сѣверо-западной башнѣ устроена колокольня изъ 6 колоколовъ. Вся внутренность храма расписана фресковой живописью, а въ куполѣ отчетливо замѣтно изображеніе коронованія Пресв. Дѣвы Маріи, окруженной торжествующею церковью небожителей — святыхъ апостоловъ, пророковъ, ангеловъ и т. д., еще ниже изображена церковь земная: епископы, монахи, пустынники, воины и др. Надъ ликами святыхъ находятся надписи: Regina angelorum, Regina martirum, Regina apostolorum, Regina patriarcharum и т. д. На парусахъ купола изображены 12 св. апостоловъ въ ростъ человѣка. Кромѣ того, храмъ украшенъ иконостасомъ изъ краснаго мрамора и многими скульптурными изображеніями, напр., св. Авраамія, св. Антонія Великаго, св. Олуфрія, на скульптурѣ котораго обозначенъ 1076 годъ, ангеловъ и въ нѣкоторыхъ мѣстахъ свренъ. Монастыремъ управляетъ намѣстникъ ковенскаго епископа.

Сурдегскій Свято-Духовъ монастырь, въ Вилькомирскомъ уѣздѣ. Въ мѣстечкѣ Сурдегахъ, при р. того же имени, вл.

30 в. отъ города Поневѣжа и 10 в. отъ станціи Либавской ж. д. «Суббчъ» стоитъ уединенно среди бѣдныхъ деревень окруженный лѣсами Сурдегскій Свято-Духовъ всеобщительный монастырь.

Когда и кѣмъ именно основанъ этотъ монастырь, — нѣтъ положительныхъ свѣдѣній. Оставшіеся многіе документы въ архивѣ монастыря говорятъ, что первоначально въ Сурдегахъ въ 1510 г. была построена православная приходская церковь помѣщикомъ Богданомъ Шцишъ-Ставецкимъ. Въ 1530 г. надъ ключемъ, вблизи этой церкви, явилась чудотворная икона Божіей Матери, и въ ознаменованіе этого событія биржевскій староста Алоксѣй Федоровичъ, прозывавшійся Владыкою, построилъ надъ ключемъ церковь во имя Святой Троицы. Самая обитель устроена въ 1550 г. вотчинницею Сурдегъ Анною Шцишанкою-Ставецкою, которая выпросила игумена изъ Кіева. Изъ дарственной записи (1636 г.) на принадлежавшее монастырю имѣніе Вождели видно, что другая Анна Ставецкая, по мужу Городенская-Вѣллевичова изъ Жерезявцевъ, въ 1625 г. начала строить на мѣстѣ совершенно обветшавшей новую церковь. Эта вотчинница одарила монастырь большими населенными угодіями. Но монастырь вскоре сталъ предметомъ преслѣдованій со стороны помѣщиковъ-латинянъ, которые захватили всѣ монастырскія имѣнія.

Тѣмъ не менѣе онъ три вѣка остался неизмѣннымъ хранителемъ и православной вѣры и русскаго народнаго духа. Все русское населеніе Ковенской губерніи пріютилось къ Сурдегамъ, размѣстившись въ сосѣднихъ уѣздахъ. Не смотря на свою окончательную зависимость отъ сильнаго туземнаго населенія, разьединенное другъ отъ друга, разброшенное на большомъ пространствѣ, лишенное православныхъ церковей русское населеніе въ огромномъ большинствѣ ни въ чемъ не измѣнило своему народному характеру: не приняло униъ, не сохватило въ католицизмъ, сохранило русскіе народныя обычаи и правильное великорусское нарѣчіе. Значеніе этого монастыря еще болѣе увеличивается отъ того, что онъ былъ въ Ковенской губерніи одинокимъ хранителемъ русской народности.

Сурдегскій монастырь сталъ предметомъ особаго почитанія русскихъ людей въ Ригѣ и другихъ городахъ Прибалтійскаго края. Нынѣшній Успенскій каменный храмъ построенъ рижанами въ 1812 г. Всѣ постройки обители, церковная утварь и ризницы устроены также при помощи рижанъ. Ежегодно и до настоящаго времени ко дню Успенія Божіей Матери рижане толпами идутъ въ далекія Сурдеги, и туда же со всѣхъ сторонъ Ковенской губерніи идетъ русское сельское населеніе на поклоненіе мѣстноточимой Сурдегской иконѣ Богоматери.

При обители нынѣ находится школа грамотности и пріютъ для мальчиковъ.

Управляетъ Сурдегскимъ Свято-Духовымъ монастыремъ архимандритъ.

Женскія обители.

Антолептскій Рождество-Богородичный монастырь, въ Ново-Александровскомъ уѣздѣ. Эта второклассная общежительная обитель расположена въ мѣстечкѣ Антолептахъ, въ 30 в. отъ уѣзднаго города Новоалександровска. Основана она въ 1893 году и имѣеть одинъ храмъ въ честь Рождества Богородицы. При ней имѣется училище для дѣвочекъ. Управляетъ игуменія.

Курляндская губернія.

Обителей мужскихъ нѣтъ, женскихъ 3.

Женскія обители.

Илукетскій Рождество - Богородицкій монастырь, въ Якобштадтскомъ уѣздѣ. Въ 13 в. отъ станціи Либаво-Роменской ж. д. «Еловка», въ 20 в. отъ Двинска и въ 80 в. отъ уѣзд. г. Якобштадта, на одномъ изъ притоковъ Западной Двины и въ четырехъ верстахъ отъ нея расположена Илукетская обитель. Она занимаетъ центральную часть мѣстечка Илукеты и окружена со всѣхъ сторонъ живописными хвойными лѣсами.

Прежде здѣсь возвышался гордо мужской уніатско-базилианскій монастырь, основанный около 1667 г. Въ 1839 году, когда произошло воссоединеніе уніатовъ, монастырь былъ обращенъ въ православный и приписанъ къ Полоцкой епархіи. Въ 1850 г. онъ переходитъ во вновь образованное викаріатство Рижской епархіи, а въ 1880 г. становится женскою третьеклассною общежительною обителью.

Монастырскій храмъ въ честь Рождества Богородицы былъ построенъ для уніатовъ еще въ 1806 году владѣльцемъ мѣстечка Илукеты графомъ Платеромъ - Зибергомъ. При обители находится трех-



Илукетскій Рождество-Богородицкій монастырь, въ Якобштадтскомъ уѣздѣ.



Храмъ, приписанный къ Иллукетской обители.

классное духовное училище съ 1881 г. Въ немъ воспитываются дѣти мѣстныхъ инородцевъ — латышей и эстонцевъ, которыя потомъ являются дѣятели на школьномъ поприщѣ и разносятъ свѣтъ православія по всему Прибалтійскому краю, осуществляя такимъ образомъ православно-просвѣтительную миссію Иллукетской обители.

Управляетъ Иллукетскимъ Рождество-Богородицкимъ монастыремъ игуменія.

Свято - Духовъ монастырь, въ Якобштадтѣ. Находится обитель эта въ самомъ городѣ, расположенномъ на лѣвомъ берегу р. Двины, противъ мѣстечка Крейцбурга, Витебской губерніи, и считается заштатнымъ, приписаннымъ къ Иллукетскому монастырю съ 1880 года.

Не извѣстно, когда именно основанъ Свято-Духовъ монастырь. Очень можетъ быть, что время его основанія относится къ 1670 году, когда по фундаціонной грамотѣ курляндскаго герцога Якова русскій поселекъ на рѣкѣ Двинѣ изъ слободы былъ обращенъ въ городъ Якобштадт. Основателемъ его былъ русскій купецъ Раткевичъ—свидѣтель чудеснаго исцѣленія отъ Якобштадтской иконы Богоматери, и до сихъ поръ находящейся въ обители. Послѣдняя въ 1795 г. вошла въ составъ Полоцкой епархіи, а въ 1817 г. упразднена, хотя еще въ продолженіе 50 лѣтъ въ нее назначались игумены. Окончательно закрытъ былъ монастырь только въ 1866 году.

Въ обители два храма. Одинъ изъ нихъ освященъ въ честь Сочествія Святаго Духа. Онъ имѣеть два придѣла и построенъ въ 1888 г. на мѣстѣ древняго храма, воздвигнутаго въ 1670—1675 г., возобновленнаго на средства Прибалтійскаго братства въ 1882—1884 г. и взорваннаго злоумышленниками въ 1885 году. Другой храмъ во имя св. Никола Чудотворца построенъ въ 1774 г. Въ немъ находится древній образъ св. Никола Чудотворца и древняя икона Знаменія Богоматери, имѣющая форму складня.

Спасо-Преображенская пустынь, въ Митавскомъ уѣздѣ. Эта обитель, приписаная къ Рижскому Троице-Сергіеву женскому монастырю, находится въ 40 в. отъ г. Риги и въ 10 в. отъ своего губ. г. Митавы.

Она основана въ 1899 году на дарованной съ Высочайшаго соизволенія въ 1894 г. Министерствомъ Государственныхъ имуществъ казенной дѣсной дачѣ. Въ обители одинъ каменный храмъ, освященный 20 іюня 1899 года въ честь Преображенія Господня. При ней находится страннопріимный домъ, въ верхнемъ этажѣ котораго помѣщается церковно-приходская школа.

Ежегодно 8 мая въ Спасо-Преображенскую пустынь приносится съ крестнымъ ходомъ мѣсточтимая Якобштадтская икона Богоматери.

ЛиФляндекая губернія.

Мужская обитель 1, женская 1.

Мужская обитель.

Алексѣевскій монастырь, въ Ригѣ. Второклассный общежительный Алексѣевскій монастырь, находящійся въ центрѣ города, учрежденъ по опредѣленію Св. Синода отъ 21 мая 1896 года и открытъ при приходской Алексѣевской церкви 1 іюля 1896 года.

Прежде на этомъ мѣстѣ находился монастырь бенедиктинокъ, основанный рижскимъ архіеп. Альбертомъ II въ 1257 году. Петръ Великій, взявъ Ригу, приказалъ перестроить бывшую монастырскую церковь св. Магдалины приспособительно къ православному богослуженію. Перестроенная церковь была освящена во имя св. Алексія, челоуѣка Божія. 11 марта 1746 г. Высочайшимъ приказомъ повелѣно разрушить пришедшую въ ветхость Алексѣевскую церковь и на ея мѣстѣ построить новую. Воздвигнутая и освященная въ 1749 г. церковь во имя того же святого и составляетъ нынѣ единственный храмъ обители, имѣющій на хорахъ придѣлы во имя св. Екатерины и во имя св. Димитрія Ростовскаго.

Въ историческомъ отношеніи Алексѣевская церковь замѣчательна тѣмъ, что въ 1843—1845 г. здѣсь совершилось первое присоединеніе латышей и эстовъ изъ лютеранства. Въ алтарѣ въ отдѣльномъ киотѣ хранится напечатанное при императрицѣ Елизаветѣ Петровнѣ большое сребропозлащенное Евангеліе, въсящее 1 п. 37 ф.

Управляетъ Алексѣевскимъ монастыремъ архимандритъ.

Женская обитель.

Свято-Троицкій Сергіевъ монастырь, въ Ригѣ. Расположенный на Суворовской улицѣ г. Риги общежительный Сергіевъ монастырь первоначально былъ основанъ 1 мая 1891 г. фрейлинами Вы-

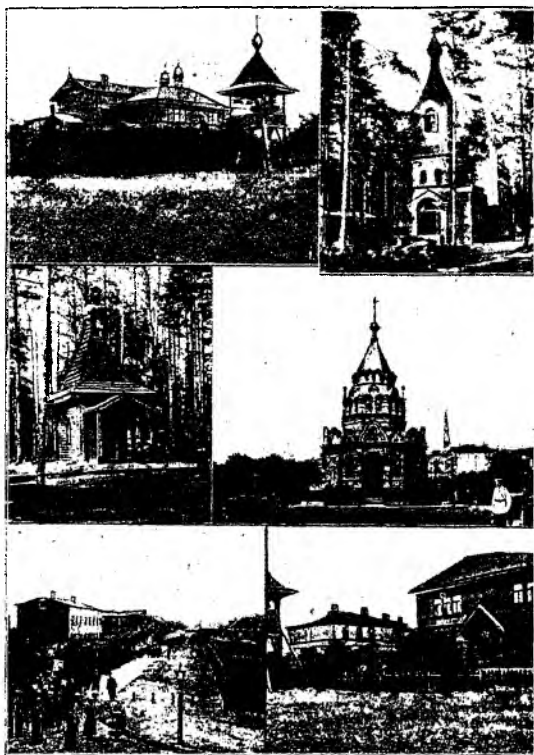

Свято-Троицкій Сергіевъ м., въ Ригѣ.—1. Его общій видъ.—2. Церковь монастырской пустыни.—3. Часовня во имя преп. Иоанна Лествичника.—4. Часовня въ память событія 17 окт. 1888 г.—5. Крестный ходъ въ день открытія обители.—6. Монастырскія постройки.

сочайшаго Двора Екатериною и Наталіей Мансуровыми на Ключевой улицѣ въ видѣ пріюта для бѣдныхъ дѣвочекъ и богадѣльни для престарѣлыхъ женщинъ. 5 октября 1892 г. пріютъ былъ преобразованъ въ общину, переведенную на Суворовскую улицу. Определеніемъ Св. Синода отъ 31 дек. 1901 г. — 12 янв. 1902 г. община возведена на степень монастыря, торжественно открытаго 15 сентября 1902 г.

Въ обители одинъ каменный храмъ во имя преп. Сергія, заложенный 25 сент. 1892 г. и освященный 20 іюня 1893 г.

Ежегодно 8 сент. въ Свято-Троицкую Сергіеву обитель приносится изъ Псково-Печерскаго

монастыря чудотворная икона Богоматери «Умиленіе» и пребываетъ здѣсь по 5 октября.

При Свято-Троицкой Сергіевой обители имѣются въ настоящее время церковно-свѣчной заводъ и иконописная и швейная для церковныхъ облаченій мастерскія.

Вообще эта обитель удѣлила не малое вниманіе на дѣла христіанской благотворительности. Такъ, напримѣръ, нынѣ въ своихъ стѣнахъ она содержитъ дѣтскій пріютъ на 40 дѣвочекъ на полномъ содержаніи, двухклассную церковно-приходскую школу на 40 дѣвочекъ и столовую для бѣдныхъ, гдѣ ежедневно получаютъ бесплатно пищу отъ 100 до 150 человекъ, а отъ двадца и до тридцати наиболѣе несостоятельныхъ семействъ получаютъ пищу и на домъ.

Управляетъ монастыремъ игуменія.

Люблинская губернія.

Обителей мужскихъ нѣтъ, женскихъ 2.

Женскія обители.

Покровская община, въ Грубешовскомъ уѣздѣ. Покровская община, приписаная къ Радочницкому св. Антонія Печерскаго женскому монастырю, находится въ двухъ верстахъ отъ села Турковицъ. Она учреждена въ 1903 году. При ней имѣется два храма: старинный Покровскій и новый Покровскій, заложенный въ 1903 году.

Радочницкій св. Антонія Печерскаго монастырь, въ Замоостскомъ уѣздѣ. Въ юго-западной части Замоостскаго уѣзда, въ 32 в. отъ уѣзднаго города Замоостья и въ 12 в. отъ заштатнаго гор. Щебрешина, располагается на горѣ, въ весьма живописной мѣстности, среди буковой рощи, село Радочница, въ которомъ и находится Радочницкая обитель.

Въ 1667 году въ селѣ Радочницѣ былъ основанъ католиками бернардинскій монастырь, имѣвшій цѣлью ополячиваніе и окатоличиваніе совращеннаго въ унию православнаго народа Холмской Руси. Миссію свою онъ исполнилъ успѣшно, такъ какъ русское по происхожденію населеніе Радочницы нынѣ забыло свою православную вѣру и говоритъ исключительно по-польски. Неудивительно поэтому, что основаніе бернардинскаго монастыря въ Радочницѣ и его дѣятельность пользовались всегда особеннымъ вниманіемъ и уваженіемъ со стороны католиковъ въ ихъ политическихъ и религіозныхъ стремленіяхъ.

Желая возможно болѣе побудить мѣстное населеніе къ неуклонному посѣщенію монастыря, папа Піій VI объявилъ совершенное освобожденіе отъ заслуженныхъ по суду церковныхъ эпитимій тѣмъ, которые въ теченіе девяти вторниковъ, предшествующихъ празднованію памяти св. Антонія Падуанскаго, будутъ совершать особенныя въ честь его молитвословія, а затѣмъ ко дню памяти святаго придутъ въ Радочницкій монастырь, гдѣ, само собою понятно, должны были приниматься соотвѣтственныя мѣры къ совращенію паломниковъ въ католичество. Независимо отъ сказаннаго, отцы бернардины привлекали темный русскій людъ въ монастырь, въ видахъ ополячиванія въ немъ униатскаго населенія, также и посредствомъ искусственно устроенныхъ въ монастырскомъ прудѣ «свентыхъ щупаковъ», а равно и посредствомъ «свентого боцяна», т. е. прирученнаго аиста, постоянно находившихся въ Радочницкомъ монастырѣ при бернардинахъ и исчезнувшихъ лишь со времени перехода монастыря въ вѣдѣніе православнаго духовенства ненавистнаго,

въ качествѣ «схизматичкаго», не только католикамъ, но даже и «свентымъ шукакамъ и боцяну»... И шелъ несчастный русскій народъ въ Радочницкій монастырь, шелъ десятками тысячъ, несъ туда свои трудовые гроши, дивился разсчитаннымъ на его темноту чудесамъ, ужасался тяжелыхъ послѣдствій преслушанія поученій отцовъ бернарлиновъ, искусно изображаемыхъ въ ихъ воодушевленныхъ проповѣдяхъ, терялъ свою вѣру и народность и возвращался домой обобраннымъ нравственно и материально, не замѣчая разверзавшейся предъ нимъ пропасти, падая въ нее и увлекая за собой своихъ собратій по вѣрѣ и народности...

Такъ дѣлалось цѣлое столѣтіе. Пресвященный Михаилъ Куземскій, вступивъ въ управленіе Холмскою греко-уніатскою епархією, не могъ не убѣдиться въ вредномъ вліяніи Радочницкаго монастыря на окрестное греко-уніатское населеніе, почему соответственное ходатайство о передачѣ монастыря въ вѣдѣніе уніатскаго духовенства получило надлежащее направленіе и 25 апрѣля 1869 года удостоилось Высочайшаго соизволенія.

Означенная передача монастыря совершилась, однако, нелегко и не безъ борьбы со стороны католическаго духовенства, хорошо понимавшаго значеніе Радочницы, какъ центра политической и религіозной пропаганды.

Оставляя стѣны монастыря, католики не только совершенно опустошили его, но и перенесли икону Св. Антонія Падуанскаго, выдаваемую ими за чудотворную, въ сосѣдній Лабупскій костель, желая такимъ образомъ привлечь туда русское населеніе села Радочницы и его окрестностей, уже совращенное ими въ католицизмъ.

Въ 1871 году, согласно Высочайшему соизволенію, при Радочницкой церкви былъ учрежденъ греко-уніатскій приходскій причтъ изъ настоятеля, причетника и служителя, и въ 1875 году Радочницкій приходъ воссоединился съ православною церковью, хотя мѣстное населеніе, къ прискорбію, еще и нынѣ не возвратилось окончательно въ лоно ея.

Въ 1882 году, приходская Радочницкая церковь была обращена въ монастырскую, съ тѣмъ, чтобы богослуженіе совершалось въ ней ежедневно и чтобы, такимъ образомъ, русское населеніе могло во всякое время находить въ ней удовлетвореніе своимъ религіознымъ потребностямъ и духовное утѣшеніе среди тяжелыхъ жизненныхъ испытаній вообще, при чемъ, влѣдъ за тѣмъ, Радочницкая церковь была изъ приходской переименована въ Крестовую Холмскаго архіерейскаго дома, согласно указу Святейшаго Синода отъ 18 января 1885 года.

Монастырь въ 1898 г. былъ переименованъ въ женскую общину, которая по опредѣленію Св. Синода отъ 7 ноября 1901 г. была обращена въ первоклассный монастырь.

Управляетъ Радочницкой обителью игуменія.

Минская губернія.

Обителей мужскихъ 4, женскихъ 1.

Мужскія обители.

Благовѣщенскій Ляданскій монастырь, въ Игуменскомъ уѣздѣ. Благовѣщенскій необщественный монастырь находится при мѣстечкѣ Ляды, въ 24 в. отъ уѣзднаго гор. Игумена и въ 26 вер. отъ станціи Лябаво-Роменской ж. дороги «Руденскъ».

Основанъ онъ въ 1732 г. графомъ Игнатіемъ Завиши и его супругой, урожденной Огниской, и находился первоначально во владѣніи базилианъ. Въ 1842 г. онъ перешелъ въ вѣдѣніе православнаго духовенства и возведенъ на степень третьяго класса. Капитальный ремонтъ его происходилъ въ 1898—1899 г.

Въ настоящее время въ обители одинъ каменный Благовѣщенскій храмъ съ придѣломъ во имя св. князя Всеволода. Въ этой церкви хранится мѣстноточимая Жировицкая икона Богоматери. 29 іюля бываетъ мѣстное празднованіе и совершается крестный ходъ на Базарную площадь въ часовню, гдѣ хранится рѣзная икона Богоматери. При обители есть школа грамоты. Управляетъ игумень.

Богоявленскій Братскій монастырь, въ Пинскѣ. Эта обитель, находящаяся въ самомъ городѣ, существовала еще до 1596 г. Православная дворянка Раиса Гарабурдина, жена слонимскаго судьи, основала ее въ противодѣйствіе униатской пропагандѣ. При обители была



Свято-Троицкій монастырь, въ Слуцкѣ.—Къ 606 стр.

до 1614 г. только домовая церковь. Монастырь этотъ, закрытый въ 1618 г., вновь былъ возстановленъ въ 1633 г. при открывшемся Пинскомъ Вогоявленскомъ братствѣ и до 1799 г. былъ важнѣйшею святынею въ Полѣсьѣ. Въ этотъ же годъ онъ былъ совершенно уничтоженъ пожаромъ и объявленъ закрытымъ. Возстановленіе его произошло 29 мая 1800 года. Братскій монастырь былъ помѣщенъ въ зданіяхъ бывшаго іезуитскаго костела и коллегіи. Сюда же были переведены иноки Минскаго Петропавловскаго монастыря, церковь котораго была обращена въ кафедральный соборъ.

Въ обители нынѣ одинъ каменный храмъ въ честь Рождества Богородицы. Въ немъ поверхъ земли почиваютъ мощи іерси Андрея, открытыя въ половинѣ XVII в. При монастырѣ съ 1848 г. находится духовное училище. Управляетъ Вогоявленской второклассной общежительной обителью архимандритъ.

Свято-Духовъ монастырь, въ Минскѣ. Эта обитель, находящаяся въ самомъ городѣ, основана недавно.

Прежде, еще въ XVI в., на ея мѣстѣ существовалъ православный Космодамиановскій монастырь. Затѣмъ до 1852 года это мѣсто принадлежало католическому Бернардинскому женскому монастырю. Въ зданіяхъ этого монастыря и была основана въ 1870 г. Свято-Духова необщественная обитель. Она образована пзъ переведеннаго сюда, по распоряженію Св. Синода, первокласснаго Слуцкаго Свято-Троицкаго монастыря.

Въ обители два храма: въ честь Сшествія Св. Духа, освященный въ 1870 году, и теплый домовый во имя св. Николая Чудотворца.

Управляетъ ею минскій епископъ.

Свято-Троицкій монастырь, въ Слуцкѣ. Не извѣстно, когда и кѣмъ основана эта обитель, находящаяся въ самомъ городѣ. Въ исторіи она впервые упоминается подъ 1455 г., какъ уже давно существующая. За все время своего существованія монастырь оставался православнымъ. Въ 1795 г. онъ оставленъ на своемъ содержаніи, а въ 1842 г. возведенъ на степенъ перваго класса. Въ 1870 г. онъ переведенъ въ Минскъ и переименованъ въ Свято-Духовскую обитель, а на его мѣстѣ поселились иноки третьекласснаго Юзино-Богословскаго монастыря, находившагося въ мѣстечкѣ Грузовѣ, Слуцкаго уѣзда.

Въ обители нынѣ три каменныхъ храма. Соборный храмъ въ честь Св. Троицы построенъ въ 1505 г. слуцкой княгиней Анастасіей Олелько, возстановленъ въ 1795 г. минскимъ архіеп. Викторомъ Садковскимъ и оконченъ сооруженіемъ иконостаса въ 1801 г. архіеп. минскимъ Ювомъ Потемкинымъ. Въ немъ два придѣла: правый во имя св. великомуч. Екатерины, сооруженный на средства императрицы Екатерины II, и лѣвый во имя св. князя Александра Невскаго. Второй храмъ надъ святыми

вратами освященъ во имя св. евангелиста Іоанна Богослова, а третій — въ честь Благовѣщенія Пресвятой Богородицы.

Въ монастырской ризницѣ хранятся пожертвованные слущкимъ княземъ Юріемъ Юрьевичемъ Олелько настоятельскій посохъ изъ литаго серебра (въ 1580 г.), серебряный золоченный потырь и писанное имъ уставное рукописное четвероевангеліе. Кромѣ того, здѣсь же находятся фелонь изъ самотканной цѣльной серебряной ларчи и кипарисный посохъ, присланный въ благословенію монастырю въ 1611 г. іерусалимскимъ патріархомъ Теофаномъ чрезъ слущкаго князя Іеронима Радзивилла.

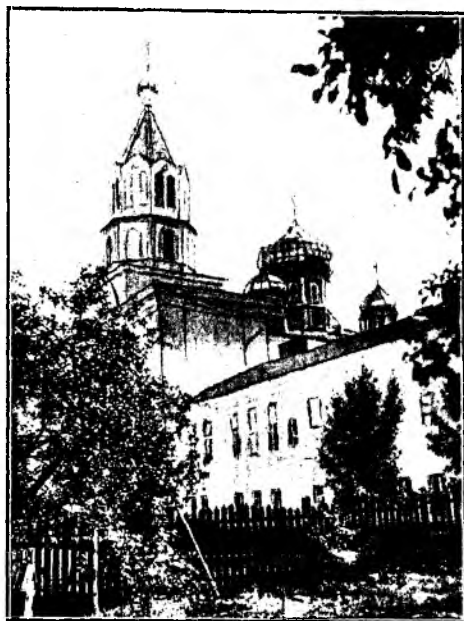

Спасо-Преображенскій монастырь, въ Минскѣ.

У лѣваго придѣла соборнаго Свято-Троицкаго храма покоятся въ металлическомъ гробикѣ накладнаго серебра мощи младенца Гавріила (сконч. 1690 г.), а у стѣны праваго придѣла того же храма въ свинцовой рацѣ покоится тѣло послѣдней слущкой княжны Софіи Юрьевны Олелько, скончавшейся 19 марта 1612 года.

Въ числѣ настоятелей Свято-Троицкаго монастыря былъ извѣстный Михаилъ Рагоза, впоследствии кievскій митрополитъ. Управляетъ нинѣ этой необщежительной обителию архимандритъ.

Женская обитель.

Спасо-Преображенскій монастырь, въ Минскѣ. Эта необщежительная обитель находится въ самомъ городѣ и существуетъ съ 1872 г. въ зданіяхъ бывшаго католическаго Бенедиктинскаго монастыря. Сюда были переведены инокини монастырей Варваринскаго, бывшаго въ Пинскѣ, и Троицкаго, находившагося въ с. Вольнѣ, Новогрудовскаго уѣзда.

Въ обители одинъ каменный храмъ въ честь Преображенія Господня, освященный въ 1874 году. Въ немъ хранится частица мощей великомуч. Варвары. Управляетъ игуменія.

Могилевская губернія.

Обитателей мужскихъ 8, женскихъ 6.

Мужскія обители.

Богоявленскій Братскій монастырь, въ Могилевѣ. Богоявленскій необщительный монастырь находится въ самомъ городѣ. Онъ былъ основанъ въ 1633 г. поборникомъ православія княземъ Яномъ Огинскимъ. Для болѣе успѣшной борьбы съ унией при монастырѣ имъ же была устроена типографія и школьное братство. Богоявленская Братская обитель нѣсколько разъ подвергалась опустошительнымъ пожарамъ. Она страдала отъ огня 6 апрѣля 1664 г. и въ 1708 г., когда шведы унесли всѣ ея драгоцѣнныя украшенія. Возобновленная въ 1731 году, она вновь охватывается пламенемъ въ Вознесеніе 1748 года. Чрезъ два года послѣ этого бѣдствія ее возобновляютъ, но она снова сгораетъ 9 октября 1810 года и 16 августа 1850 года.

Въ началѣ своего существованія, за исключеніемъ 1654—1661 г., монастырь былъ ставропигіальнымъ константинопольскаго патріарха и зависѣлъ до 1654 г. отъ его экзарха, кievскаго митрополита, а потомъ номинально отъ того же митрополита, причѣмъ монастырскими доходами завѣдывали братчики. Съ 1798 года онъ вошелъ въ составъ епархіального управления. Въ 1828 г. положенъ во второмъ классѣ съ наименованіемъ «училищнымъ», а въ 1842 г. возведенъ въ первый классъ.

Въ обители два каменныхъ храма. Лѣтній Богоявленскій храмъ, заложенный еп. Сильвестромъ Коссовымъ 1 августа 1636 года и возобновленный послѣ многочисленныхъ пожаровъ въ послѣдній разъ въ 1865 г., имѣетъ приделы въ честь Сошествія Св. Духа, въ честь Рождества Богородицы и

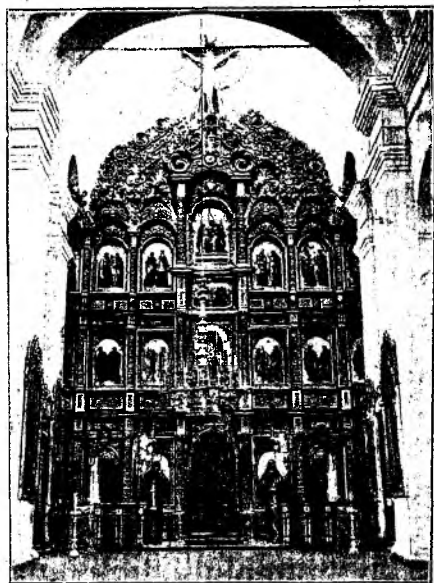

Богоявленскій Братскій монастырь, въ Могилевѣ.—Внутренній видъ соборнаго храма.

во имя св. Θεодосія Печерскаго. Въ этомъ храмѣ находится чудотворная Братская икона Богоматери, которой приписывается чудесное избавленіе города отъ осады его литовскимъ гетманомъ, княземъ Радзивилемъ. Вторая зимняя церковь — во имя св. Іоанна Богослова съ придѣломъ во имя св. Николая Чудотворца.

Школа, основанная братствомъ еще въ 1597 году, существовала при монастырѣ съ 1637 года и до начала XIX вѣка, а типографія — до 1773 года.

Въ обители совершаются крестные ходы: 19 марта кругомъ ея ограды и въ день Преполовонія съ 1842 г. на р. Двѣрць. Управляетъ монастыремъ архимандритъ.

Бѣлыничскій Рождество-Богородицкій монастырь, въ Могилевскомъ уѣздѣ. Эта необщественная обитель находится въ мѣстечкѣ Бѣлыничяхъ, на берегу р. Друти, въ 45 в. отъ Могилева.

Здѣсь въ 1622—24 г. великій литовскій гетманъ, князь Левъ Ивановичъ Сапѣга, основалъ кармелитскій католическій монастырь, въ 1832 г. упраздненный и превращенный въ приходскій католическій костель. Въ апрѣлѣ 1876 г. костель былъ превращенъ въ Рождество-Богородицкую обитель, возведенную въ мартѣ 1877 г. во второй классъ.

Въ обители одинъ каменный храмъ во имя Рождества Богородицы, построенный въ 1761 году. Въ немъ находится чудотворная Бѣлыничская икона Богоматери, прославившаяся съ XIII вѣка. Управляетъ монастыремъ архимандритъ.

Кутейнскій Богоявленскій монастырь, въ Оршѣ. Заштатный Богоявленскій монастырь, расположенный въ верстѣ отъ г. Орши, при оврагѣ, по которому протекала р. Кутейнка, приписанъ къ Покровскому монастырю.

Основанный въ 1623 г. шляхтичемъ Богданомъ Стеткевичемъ и его женою Еленою, урожденною княжною Соломорецкою, онъ былъ освященъ въ 1626 г. кievскимъ митрополитомъ Петромъ Могилою. При немъ были заведены школа и типографія, выпускавшая до половины XVII в. немало изданій церковно-славянскій печати. Монастырь въ первое время своего существованія назывался лаврою и былъ, по словамъ патріарха Никона, главою общенія во всей Вѣлоруссїи и Литвѣ.



Кутейнскій Богоявленскій монастырь, въ Оршѣ.

Принимавшій участіе въ созданіи этой обители игуменъ Іоилъ (Труцевичъ) въ 1655 г. съ частью братіи и всей типографіей былъ переведенъ въ устроенный патр. Никономъ Иверскій Валдайскій монастырь. Въ 1764 г. Кутейнскій монастырь былъ положенъ въ 3 классъ, а въ 1842 г. оставленъ за штатомъ.

Древній Богоявленскій храмъ обители сгорѣлъ въ 1892 г. и осталась одна церковь во имя Сочествія Св. Духа. При монастырѣ съ 1874 г. находится церковно-монастырская школа.

Неклюдовскій Борисоглѣбскій монастырь, въ Сѣнинскомъ уѣздѣ. Обитель расположена въ 26 в. отъ уѣзд. г. Сѣино и въ 23 в. отъ мѣстечекъ Коханова и Толочина—станціи Моск.-Врестской ж. д. Ею основалъ въ своемъ имѣніи д. ст. сов. Ф. С. Лешковъ въ 1885 году. 1 октября 1899 года состоялось ея открытіе и освященіе соборнаго каменнаго храма во имя Св. Троицы.

Въ 4 в. отъ монастыря находится скитъ, въ которомъ есть еще двѣ церкви: древній храмъ во имя св. муч. Бориса и Глѣба и храмъ каменный во имя св. Бориса и Глѣба. Здѣсь хранится древняя явленная икона св. Бориса и Глѣба, которая 24 іюля приносится съ крестнымъ ходомъ въ монастырь, а 1 мая уносится обратно въ скитъ.

Управляетъ обителью игуменъ.

Охорскій Спасо-Преображенскій монастырь, въ Чериковскомъ уѣздѣ. Монастырь этотъ расположенъ на р. Сожѣ, въ 3 в.

отъ Рѣзницкой почтовой станціи и въ 15 в. отъ уѣзднаго г. Черикова. Возникъ монастырь во второй половинѣ XVII вѣка. Сожженный шведами въ 1708 г., онъ былъ возобновленъ въ 1711 г. іеромон. Аркадіемъ и въ 1720 г. получалъ привилегіи отъ польскаго короля Августа II. Съ 1842г. Спасо-преображенская обитель была приписной къ Могилевскому Богоявленскому Братскому монастырю, а въ 1870г. стала самостоятельной.



Покровскій монастырь, въ Оршѣ.

Въ обители нынѣ два храма: деревянный холодный въ честь Преображенія Господня, построенный въ 1711 г. и возобновленный въ 1851 и 1899 г., и теплый въ честь Успенія Богоматери, построенный въ 1843 г. Святыню составляетъ находящаяся здѣсь мѣстнотитимая Охорская икона Вожіей Матери. Управление въ Спасопреображенскомъ заштатномъ необшежительномъ монастырѣ игуменское.

Покровский монастырь, въ Оршѣ. Покровский необшежительный монастырь, находящійся въ самомъ городѣ, основанъ въ 1768 г. униатскимъ архіепископомъ, а съ 1842 г. состоитъ въ числѣ православныхъ монастырей. Къ нему приписанъ Богоявленскій Кутейнскій монастырь.

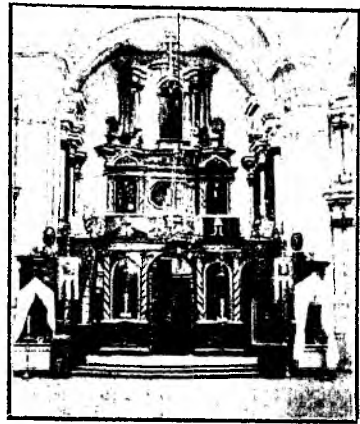

Внутренній видъ соборнаго храма Покровскаго монастыря, въ Оршѣ.

Въ обители два храма: холодный въ честь Покрова Богоматери и теплый во имя преп. Евенмія. Въ ней помѣщается Оршанское духовное училище. Управляетъ архимандритъ.

Пустынский Успенскій монастырь, въ Мстиславскомъ уѣздѣ. Въ восьми верстахъ отъ уѣзднаго г. Мстислава и въ 60 в. отъ станицы Риги-Орловской ж. дороги «Починокъ», при грунтовой дорогѣ, ведущей изъ Мстислава въ Смоленскъ, на правомъ берегу незначительной и мелководной рѣчки Ослянки, стоитъ скромный и уединенный Пустынский Успенскій монастырь.

Онъ основанъ въ 1380 г. родоначальникомъ князей Мстиславскихъ, сыномъ Ольгерда, княземъ Симеономъ-Лугвеніемъ.

Въ 1578 г. онъ отданъ былъ королею Стефаномъ Баторіемъ архіеп. полоцкому Теофану, а въ 1585 г. перешелъ въ управление поповскаго сына Матвѣя Евпатіевича. Вскорѣ послѣ этого въ 1596 г. провозглашена была долго подготавливавшаяся иезуитами унія съ Римомъ, и монастырь былъ занятъ базилианскими монахами и находился все время до 1839 г. въ ихъ рукахъ.

Лѣтомъ этого же 1839 г., настоятель его, іеромонахъ (впослѣдствіи игуменъ) Іоаннъ Косиковскій при посѣщеніи г. Полоцка присоединился къ православію, а по возвращеніи домой присоединилъ и братію, за исключеніемъ двухъ-трехъ упорныхъ, пожелавшихъ остаться въ униі и выбывшихъ въ другія мѣста. Самое же возвращеніе обители въ нѣдра православія совершилось 15 августа того же года, — день, въ который здѣсь

бываетъ особенно многочисленно стеченію богомольцевъ. Такъ послѣ 238-мѣтнаго пѣна уніатскаго, древняя обитель сдѣлалась снова православною.

Въ обители нынѣ три храма. Большая соборная каменная церковь Успенія Богородицы начата постройкою въ 1801 г. на средства благотворителя г. Гайко и окончена въ 1808 г., когда была освящена полоцкимъ уніатскимъ архіеп. Иракліемъ Лисовскимъ. До 1869 года имѣла видъ римско-католическаго костела, но въ этомъ году ей сообщена крестообразная форма, устроенъ величественный открытый громаднѣйшій куполь, съ четырьмя по сторонамъ его меньшими куполами, сдѣланы съ трехъ сторонъ арки и поставленъ изящный иконостасъ. Храмъ былъ вторично освященъ просвященнымъ Евсеіемъ, архіепископомъ могилевскимъ и метиславскимъ (29 іюня 1869 г.). Съ южной и сѣверной стороны къ алтарю этой церкви примыкаютъ ризничныя палатки. Вторая каменная крестообразной формы церковь Рождества Богородицы построена на источникѣ, гдѣ являлась св. икона Богоматери. Внутри этой церкви, подъ церковнымъ помостомъ, устроено водовмѣстилище струящагося здѣсь цѣлебнаго источника. Рождество-Богородицкая церковь стоитъ подъ круто спускающеюся отъ площади монастыря горою, на мѣстѣ съ древнѣйшихъ



Пустыинскій Успенскій монастырь, въ Мстиславскомъ уѣздѣ.

время существовавшей здѣсь деревянной церкви, по совершенной ея ветхости разобранной въ 1863 г. Устроена въ 1864 г. и освящена 15 августа того же года архимандритомъ Анатоліемъ, а затѣмъ вторично, послѣ ремонта, 1 августа 1897 г. архимандритомъ Николаемъ. Третья церковь Покрова Пресвятой Богородицы, теплая, каменная, находится въ одной связи съ двухэтажными братскими келіями. Освящена 1 октября 1865 г. преосвященнымъ Евсеіемъ, архіепископомъ могилевскимъ и вторично послѣ ремонта 17 мая 1898 г. преосвященнѣйшимъ Мисаиломъ, епископомъ могилевскимъ и мстиславскимъ.

Въ Успенскомъ храмѣ находится мѣстнотчимая Патріаршая икона Богоматери. Есть школа на 42 мальчика. Управляетъ архимандритъ.

Спасо-Преображенскій монастырь, въ Могилевѣ. При архіерейскомъ домѣ, на Большой Садовой улицѣ, недавно основанъ Спасопреображенскій монастырь. Въ немъ одинъ храмъ.

Жѣнскія обители.

Борколабовскій Вознесенскій монастырь, въ Быховскомъ уѣздѣ. Эта обитель находится въ 12 в. отъ уѣзднаго г. Старога Выхова и принадлежитъ къ цѣлой группѣ бѣлорусскихъ монастырей, основанныхъ въ первой половинѣ XVII вѣка благочестивымъ семействомъ Стеткевичей и находившихся подъ главнымъ надзоромъ игумена кутейнскаго Іоіля Труцевича.

Дарственная запись на основаніе и владѣніе этого монастыря выдана была Богданомъ Стеткевичемъ въ 1641 г. 24 іюня. Стеткевичъ отдѣлилъ изъ Борколабовскаго своего имѣнія урочище Борокъ и 6 уволокъ (уволокъ 19 д. съ лишнимъ) на пашню возлѣ рѣчки Ректы съ мельницею на ней. На урочищѣ этомъ и долженъ былъ возникнуть монастырь.

Устроеніе его поручалось Стеткевичемъ игумену Іоілю Труцевичу. Онъ вмѣстѣ съ игуменѣй женскаго Кутейнскаго монастыря долженъ былъ выбрать изъ среды инокинь Кутейнскихъ игуменю для новаго монастыря—благочестивую, способную, и заселить Борколабовскій монастырь инокинями Кутейнскими. Все внутреннее устройство монастыря должно было согласоваться съ порядками Кутейнскими. Вообще новый монастырь являлся какъ бы отдѣленіемъ, но самостоятельнымъ, Кутейнскаго Богоявленскаго монастыря.

До 1772 г. Борколабовскій монастырь принадлежалъ къ епархіи кіевскаго митрополита и только на время иногда поручался вѣдѣнію могилевскихъ архіастврей. Съ присоединеніемъ Бѣлоруссіи къ Россіи монастырь подчиненъ былъ могилевской епархіальной власти.

Когда въ 1835 г. мужской Буйницкій монастырь обращенъ былъ въ женскій, то Борколабовская обитель, которой угрожалъ разрушеніемъ

подмывавшій ее Днѣпръ, была переведена въ Вуйничскій и приписана къ нему. Съ этого времени въ Борколабовѣ оставлено было небольшое количество инокинь, и монастырь сталъ приходить въ запустѣніе. Главное вниманіе естественно сосредоточивалось теперь на Вуйничскомъ монастырѣ и его учрежденіяхъ. Въ такомъ положеніи монастырь находился до 1901 г., когда онъ опять возстановленъ и получилъ самостоятельное существованіе.

Нынѣ въ обители два храма: въ честь Вознесенія и во имя Іоанна Предтечи. Главную святыню ея составляетъ Борколабовская чудотворная икона Богоматери. При обители находится одноклассная церковно-приходская школа для дѣвочекъ. Управляетъ игуменія.

Буйничскій Свято-Духовъ монастырь, въ Могилевскомъ уѣздѣ. Этотъ необщезитительный монастырь находится въ 6 в. отъ Могилева и расположенъ въ красивой мѣстности, при мѣстечкѣ Буйнич, вблизи р. Днѣпра.

Обитель основана въ 1633 г. Богданомъ Стеткевичемъ и его женою Еленою и была первоначально мужскимъ монастыремъ, подчиненнымъ въ управленіи кутейскому игумену Іоилу. Въ 1708 г. на обитель напали шведы и разорили ее, но она вскорѣ была возстановлена. Въ женскій второклассный монастырь она переименована въ 1835 г.

Съ 1981 г. при обители находится епархіальный свѣчной заводъ, а въ 1896 г. учреждена женская второклассная школа. Управляетъ игуменія.

Мозоловскій Вознесенскій монастырь, въ Мстиславскомъ уѣздѣ. Вознесенскій монастырь, находящійся при селѣ Мозоловщинѣ, въ 12 в. отъ уѣзд. г. Мстислава, основанъ въ 1665 г. Маріамной, дочерью мстиславскаго стольника Николая Суходольскаго, и съ 1743 г. по 1795 г. находился въ рукахъ уніатовъ. Въ 1828 г. возведенъ на степени третьяго класса.

Въ обители два каменныхъ храма. Одинъ изъ нихъ освященъ въ честь Вознесенія Господня. Онъ построенъ въ 1799 г. на средства графини Чернышевой и перестроенъ въ 1830 году. При немъ два придѣла: въ честь Преображенія Господня и въ честь Рождества Богородицы. Другой теплый храмъ, воздвигнутый въ 1880 г., освященъ во имя св. Николая Чудотворца.

Святыню монастыря составляетъ чтима Балыкинская икона Богоматери, принесенная графиней Чернышевой изъ Черниговской губерніи. Ежегодно въ обитель совершается крестный ходъ изъ Мстиславскаго Туничевскаго монастыря съ чудотворною Туничевскою иконою Богоматери наканунѣ Вознесенія, а въ девятый четвѣргъ по Пятидесятницѣ обратно

изъ обители въ г. Мстиславль. При монастырѣ находится церковно-приходская школа для дѣвочекъ. Управляетъ игуменія.

Тупичевскій Свято-Духовъ монастырь, въ Мстиславскомъ уѣздѣ. Эта обитель расположена въ одной верстѣ отъ уѣзд. г. Мстиславля, на горѣ, близъ рѣки Вохры.

Основанъ онъ въ 1641 г. по завѣщанію Константина Москевича во владѣніяхъ его сыновей на средства мстиславскаго подкоморія Богдана Стеткевича. Въ 1832 г. онъ былъ приписанъ къ Мстиславскому Николаевскому монастырю, а въ 1877 г.—къ Бѣлыницкому Рождество-Богородичному монастырю. Съ 1886 г. онъ обращенъ въ женскій и считается приписнымъ къ Мозоловскому Вознесенскому женскому монастырю.

Въ настоящее время въ обители три храма: деревянный во имя Сочествія Св. Духа съ придѣлами во имя великомуч. Георгія и въ честь Тупичевской иконы Богоматери, заложенный въ 1641 г. и освященный въ 1645 г.; деревянный теплый въ честь Введенія во храмъ



Чоско-Макаріевъ монастырь, въ Гомельск. у.—Къ 616 стр.

Пресвятой Богородицы, построенный въ 1771 г., и каменный великолѣпный храмъ во имя св. Николая Чудотворца, заложенный въ 1891 г. и оконченный въ половинѣ 1895 года.

Святыню монастыря составляетъ явившаяся въ началѣ XVII в. въ урочищѣ Тупичевщинѣ чудотворная Тупичевская икона Богоматери. Въ обители бывають крестные ходы на второй день Рождества Христова и на второй день Св. Пасхи вокругъ монастыря, 8 мая—въ Мстиславскій Николаевскій соборъ и наканунѣ Вознесенія—въ Мозоловскій монастырь. При обители имѣются церковно-приходская школа съ руководѣльными классами для дѣвочекъ и больница на 10 кроватей.

Успенскій монастырь, въ Оршанскомъ уѣздѣ. Эта необщепитательная обитель находится въ трехъ верстахъ отъ уѣзд. г. Орши, въ оврагѣ, по которому прежде протекала рѣка Кутейника, впадавшая въ Днѣпръ. Она основана была въ 1631 г. шляхтичемъ Богданомъ Стеткевичемъ и его матерью Анною, урожденною княжною Огинскою.

Въ 1842 г. возведена въ первый классъ. Храмъ ея освященъ въ честь Успенія Богоматери. При обители съ 1884 г. находится церковно-приходская школа. Управляетъ игуменія.

Чонско-Макаріевъ монастырь, въ Гомельскомъ уѣздѣ. Монастырь находится въ 12 в. отъ уѣзднаго г. Гомеля, на лѣвомъ берегу р. Сожа. Въ 1899 г. монастырь изъ единовѣрческаго мужского обращенъ въ православный женскій. Управляетъ игуменія.

Подольская губернія.

Обителей мужскихъ 5, женскихъ 6.

Мужскія обители.

Коржовецкій Рождество-Богородицкій монастырь, въ Лeticевскомъ уѣздѣ. Эта обитель расположена въ 40 верстахъ на западъ отъ своего уѣзднаго города Лeticева. Находится она на берегу небольшой рѣчки Волки, не далеко отъ села Коржовцы.

Основанъ монастырь былъ полковникомъ Яномъ Девіеромъ со спеціальной цѣлью служить жителямъ-уніатамъ. Но съ присоединеніемъ всего этого края къ Россіи, что совершилось въ 1795 году, и монастырь былъ обращенъ въ православный. Управляетъ игумень.

Преображенскій Бершадскій монастырь, въ Ольгопольскомъ уѣздѣ. Бершадскій монастырь находится въ лѣсу, недалеко отъ небольшой, но живописной рѣчки Дихны. Отъ своего уѣзднаго города обитель отстоитъ въ 15 в. и въ 3 отъ мѣстечка Бершади.

Въ настоящее время храмовъ въ обители четыре: 1) Преображенскій деревянный, замѣчательный тѣмъ, что въ немъ первоначально престолъ былъ на дубовомъ пнѣ; 2) Преображенскій каменный, построенный въ 1820 году; 3) Николаевскій, тоже каменный, съ колокольней, и 4) каменный же, теплый, въ честь Казанской иконы Божіей Матери, построенный около 1860-хъ годовъ. Управляетъ обителью архимандритъ.

Преображенскій Грановскій монастырь, въ Гайсинскомъ уѣздѣ. Обитель, отстоящая въ 15 верстахъ отъ своего уѣзднаго города, расположена близъ свободы Тишковки, между мѣстечками Грановъ и Кубличъ. Она основана въ XVII столѣтіи. Управляетъ игумень.

Троицкій Каменецкій монастырь, въ Каменецъ-Подольскомъ. Приписанный къ 1 классу, этотъ необщежительный монастырь стоитъ на углу Почтовой улицы и Троицкаго переулка въ самомъ городѣ Каменецъ-Подольскомъ. Основаніе его относится къ XVII столѣтію.

Храмъ обители освященъ во имя Св. Троицы. Управляетъ викарный балтскій епископъ.

Шаргородскій Николаевскій монастырь, въ Подольскомъ уѣздѣ. Эта первоклассная обитель, живописно высящаяся на высокой каменной горѣ, близъ мѣстечка Шаргорода, давшаго свое наименованіе и монастырю, находится въ 45 верстахъ отъ своего уѣзднаго города.



Троицкій Каменецкій монастырь, въ Каменецъ-Подольскомъ.

Исторія обители не сложна. Основанная въ 1717 году униатами базилианами, она въ 1795 году обращена была въ православную и долго служила мѣстопробываніемъ подольскихъ владыкъ, пока въ Каменцѣ не былъ построенъ и нынѣ существующій тамъ архіерейскій домъ. Постепенно разрастаясь и устраиваясь, обитель въ 1842 году была возведена на степень 1 класса.

Въ настоящее время количество братіи монастыря крайне немногочисленно. Управленіе ея находится въ рукахъ архимандрита.

Женскія обители.

Барскій Покровскій монастырь, въ Могилевскомъ уѣздѣ. Обитель находится въ заштатномъ городѣ Барѣ, въ 70 верст. отъ уѣзднаго города Могилева. Возникъ этотъ монастырь на мѣстѣ бывшаго здѣсь базилианскаго въ 1838 году. Первоначально онъ былъ мужскимъ, а въ женскій обращенъ лишь съ 1881 года.

Святыхъ и достопримѣчательностей въ обители не имѣется. Управляетъ ею игуменья.

Головчинскій Преображенскій монастырь, въ Летичевскомъ уѣздѣ. Заштатная и необщезительная эта обитель расположена при селѣ Головчинцахъ, откуда и произошло ея первое наименованіе, и отстоитъ въ 10 верстахъ отъ своего уѣзднаго города, въ 5—отъ мѣстечка Меджибожь и въ 15—отъ станціи южныхъ желѣзныхъ дорогъ Дерманя.

Основанъ монастырь, какъ мужской, въ 1540 году, а въ 1888 г. преобразованъ въ женскую обитель.

Въ настоящее время храмовъ въ немъ три: Спасо-Преображенскій, являющийся соборнымъ, Никольскій и въ честь Успенія Богоматери и святителей Тихона Задонскаго и Митрофана Воронежскаго.

Изъ святынь обители слѣдуетъ отмѣтить чудотворную икону Онуфрія Великаго, коей празднество происходитъ ежегодно 12 июня при громадномъ стеченіи богомольцевъ. Кромѣ того, въ обители замѣчательнъ такъ называемый Онуфріевскій источникъ, вода котораго весьма цѣлебна.

При монастырѣ есть школа грамоты.

Управленіе — игуменское.

Немировскій Николаевскій монастырь, въ Брацлавскомъ уѣздѣ. Немировская обитель расположена близъ мѣстечка того же наименованія, въ 17 верстахъ отъ своего уѣзднаго города. Основана она была графомъ Потоцкимъ въ XVIII столѣтіи въ качествѣ мужской и женской стала только впоследствии, а именно съ 1783 года.

Соборный храмъ монастыря освященъ въ честь Успенія Божіей Матери. Въ немъ хранится и святыня обители — чудотворная икона съ изображеніемъ въ одной рамѣ вмѣстѣ: Богоматери и св. Николая Чудотворца.

При монастырѣ съ 1820 года существуетъ училище.

Управляетъ Немировской обителью игуменья.

Сатановскій Троицкій монастырь, въ Проскуровскомъ уѣздѣ. Въ 3 верстахъ отъ мѣстечка Сатанова и въ 60 — отъ своего уѣзднаго города, на берегу рѣки Збручи, расположенъ древній Троицкій монастырь. Основаніе его относится къ XVI вѣку. Въ XVIII столѣтіи онъ перешелъ во власть униатовъ-базиліанъ, которыми и было въ 1711 году воздвигнуто зданіе монастыря и храмъ въ честь Св. Троицы. Раньше же обитель существовала въ имѣющихся здѣсь пещерахъ, гдѣ между прочимъ жилъ въ концѣ XII вѣка извѣстный монахъ Арсеній, впоследствии издавшій въ Москвѣ свой славяно-греко-латинскій лексиконъ.

Въ 1795 году обитель была возвращена въ лоно православія.

Въ настоящее время ею управляетъ игуменья.

Троицкій Виннице-Браиловскій монастырь, въ Винницкомъ уѣздѣ. Обитель эта, отстоящая въ 3 верстахъ отъ станціи Юго-Западныхъ желѣзныхъ дорогъ «Браиловъ», расположена на берегу рѣки Рива.

Основана она въ 1635 году знатнымъ вельможей Михаиломъ Судимунтовичемъ Крапивницкимъ и первоначально находилась въ самомъ городѣ Винницѣ. Во времена уни монастырь былъ базиліанскимъ и къ православію воссоединенъ лишь въ 1795 году, какъ и всѣ обители этого края. Въ 1848 году онъ изъ Винницы былъ перенесенъ въ мѣстечко Браиловъ, на его нынѣшнее мѣсто.

Въ настоящее время храмовъ въ обители три, и всѣ они каменные: во имя Св. Троицы, съ придѣлами въ честь Благовѣщенія и св. Варвары; подземный во имя свв. Антонія и Θεодосія, Печерскихъ чудотворцевъ, и храмъ во имя св. Николая.

Въ обители мѣстно чтятся иконы Богоматери Браиловская и Почаево-Браиловская, перенесенная сюда изъ Почаевской лавры.

При монастырѣ существуетъ двухклассная церковно-приходская школа для дѣвочекъ.

Обитель довольно многолюдна. Управляетъ ею нынѣ игуменья.



Троицкій Виннице-Браиловскій монастырь, въ Винницкомъ уѣздѣ.

Рожецкая Александро-Маринская пустынь при Троицкомъ Виннице - Браиловскомъ монастырѣ. Эта пустынь, приписанная къ предыдущему монастырю, находится отъ него въ 15 в., при деревнѣ Рожокъ, отъ которой и получила свое первое наименованіе.

Раньше на мѣстѣ, гдѣ нынѣ стоитъ Александро-Маринская пустынь, находился еще съ XII вѣка Рожецкій Микулинскій мужской монастырь. Сожженный татарскими шайками въ половинѣ XVI столѣтія, онъ прекратилъ навсегда свое существованіе, и спустя немного времени, въ XVIII вѣкѣ, здѣсь возникъ женскій монастырь, обращенный въ униатскій въ 1730 году, а въ 1738 году — упраздненный совершенно.

Но на хуторѣ этой обители поселилось нѣсколько монахинь, которыя и образовали здѣсь новый небольшой монастырь. И хотя униатскія власти его не признали, но онъ существовалъ вплоть до 1795 г. самостоятельно, когда подъ именемъ Рожецкой Александро-Маринской пустыни и былъ приписанъ къ Троицкому Виннице-Браиловскому монастырю.

Въ настоящее время въ немъ одинъ храмъ во имя св. Александра Невского. Въ немъ хранятся иконы Богоматери: Рожецкая и Казанская.

Смоленская губернія.

Обителей мужскихъ 11, женскихъ 6.

Мужскія обители.

Болдинъ Троицкій монастырь, въ Дорогобужскомъ уѣздѣ.

Этотъ монастырь находится на берегу р. Болдинки, въ 15 верстахъ отъ своего уѣзднаго города и въ 28 верстахъ отъ станціи «Дорогобужъ» Московско-Брестской жел. дороги.

Основана обитель въ 1522 году проподобнымъ Герасимомъ, Болдинскимъ чудотворцемъ. За время своего многовѣковаго существованія обитель много претерпѣла различныхъ бѣдствій, главнымъ образомъ потому, что Смоленская область тогда была мѣстомъ, гдѣ постоянно кипѣла война съ поляками, шайки которыхъ неоднократно разоряли монастырь святого подвижника Герасима.

Въ 1611 году обитель окончательно попала въ руки иезуитовъ и подъ ихъ владычествомъ пребывала до 1655 года. Только въ 1656 г., по милости Божіей, монастырь снова былъ возстановленъ, какъ православная обитель.

Въ настоящее время въ немъ имѣются три храма: Свято-Троицкій соборный съ двумя придѣлами: въ честь Казанской иконы Богоматери и во имя свв. 12 апостоловъ,—Введенскій и Тихоновскій. Кромѣ того, обители принадлежитъ еще часовня въ честь Наслѣдника Цесаревича, Великаго Князя Алексѣя Николаевича.

Въ апостольскомъ придѣлѣ соборнаго храма находится величайшая святыня Болдинской обители. Тамъ подъ спудомъ почиваютъ мощи преп. Герасима, надъ которыми сооружена рака. У раки его служатся молебны, причемъ читается особая молитва, составленная въ честь этого святого подвижника.

Въ этомъ же придѣлѣ покоятся останки затворника Аркадія, подвизавшагося въ Болдинои обители въ концѣ XVI столѣтія.

Изъ другихъ достопримѣчательностей монастыря слѣдуетъ указать на Казанскую икону Божіей Матери, весьма древняго письма, и на фамильный склепъ рода князей Долгоруковыхъ, помѣщающійся подъ поломъ соборнаго храма въ западной его части.

Въ настоящее время обитель преп. Герасима не отличается много-

людствомъ: количество братіи въ ней невелико. Управляетъ ею игумень.

Вяземскій Предтечевъ монастырь.

Возникновеніе этой обители относится къ 1534 г., а основателемъ его былъ преп. Герасимъ, Болдинскій чудотворецъ. Раньше на мѣстѣ монастыря былъ густой ольховый лѣсъ, въ которомъ жили разбойные люди.

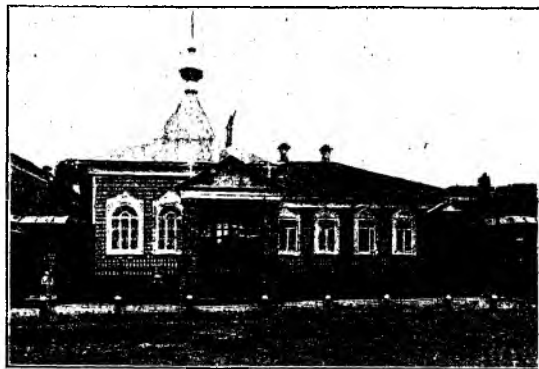

Болдинъ Троицкій монастырь, въ Дорогобужскомъ у.—
Монастырская часовня.

Благоустройство обители началось съ 1681 года. Любопытно отмѣтить, что при немъ въ періодъ съ 1739 по 1774 годъ находилась извѣстная Крутицкая семинарія, впоследствии переведенная въ Московскій Покровскій монастырь.

Теперь обитель эта второклассная, но общ. жительная и расположена въ самомъ городѣ Вязьмѣ, въ предмѣстьѣ его, близъ рѣчки Бебри.

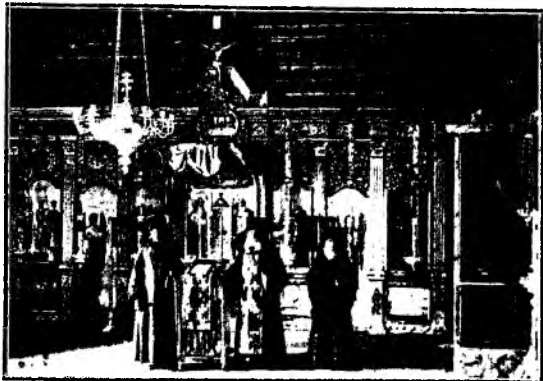

Внутренній видъ часовни Боддина Троицкаго монастыря.

Монастырь немногочисленъ, управляетъ имъ игуменъ.

Гжатскій Калочскій монастырь, въ Гжатскомъ уѣздѣ.

Обитель третьеклассная и необщежительная. Расположена она при рѣчкѣ Калочѣ, въ 25 верстахъ отъ города Можайска и въ 60 в.—отъ своего уѣзднаго города Гжатска.

Основанный въ началѣ XV столѣтія, этотъ монастырь въ 1617 г. былъ разоренъ литовцами, съ 1724 года считался приписнымъ къ Московскому Новоспаскому монастырю и лишь съ 1726 года сталъ самостоятельнымъ.

Въ обители находится между прочимъ чудотворная икона Богоматери Колочская, празднованіе которой совершается ежегодно 9 іюля.

Управляетъ монастыремъ архимандритъ.

Красногородищенская Введенская пустынь, въ Бѣльскомъ уѣздѣ. Эта заштатная необщежительная пустынь расположена при озерѣ Лосминскомъ. Стоитъ она на высокой горѣ, у подножія которой струится рѣка Шелоба, въ 20 верстахъ отъ своего уѣзднаго города и въ полуверстѣ отъ почтовой станціи «Демяха».

Годъ основанія пустыни не извѣстенъ, но уже въ 1732 году она упоминается и, стало быть, существовала.

Теперь въ ней два храма: Введенскій соборный и Преображенскій, съ придѣломъ во имя иконы Богоматери Одигитрии.

Въ пустыни хранится древній списокъ съ Смоленской иконы Божіей Матери, каковой образъ съ 26 іюля по 1 сентября пребываетъ въ городѣ Бѣломъ. Управляетъ обителью игуменъ.

Ордынская Порѣчская пустынь, въ Порѣчскомъ уѣздѣ.

Эта заштатная общежительная обитель расположена на берегу рѣчки

Межи, при впаденіи въ нее рѣчки Ордынки, и отстоитъ въ 100 верстахъ отъ своего уѣзднаго города.

Время основанія пустыни опредѣлить точно нельзя. По преданію, поселеніе иноковъ въ Ордынскомъ лѣсу относится къ половинѣ XV вѣка.

Въ настоящее время въ пустыни три храма: 1) двухъэтажный, вверху во имя Владимірской иконы Богоматери и внизу—въ честь Сошествія Св. Духа; 2) соборный во имя Софіи, Премудрости Божіей, и 3) во имя св. Николая Чудотворца. Управляетъ пустынью игумень.

Предтеченскій Ордынскій скитъ при Ордынской Порѣчской пустыни. Скитъ основанъ игуменомъ пустыни Палладіемъ въ 1857 г., въ одной верстѣ отъ обители. Храмъ въ скиту одинъ, но двухъэтажный: вверху во имя св. Тихона Задонскаго, а внизу—во имя св. Иоанна Предтечи, откуда и названіе скита.

Рославльскій Спасо-Преображенскій монастырь. Обитель эта находится въ самомъ городѣ Рославль, на краю его, на лѣвомъ берегу р. Становки, въ такъ называемой слободѣ Лабрыажъ.

Годъ основанія монастыря точно не извѣстенъ, но во второй половинѣ XVI вѣка обитель уже существовала. Въ 1764 году она была оставлена за штатомъ, затѣмъ упразднена совершенно, но въ 1864 г. вновь возстановлена и теперь довольно благоустроена.

Храмовъ въ ней два: Преображенскій и Александро-Невскій. Въ первомъ изъ нихъ хранятся двѣ мѣстночтимыя иконы: Тихвинскій образъ Богоматери и икона св. Варвары. Управляетъ игумень.

Смоленскій Спасо-Аврааміевъ монастырь. Обитель находится въ самомъ городѣ Смоленскѣ, въ восточной его сторонѣ, близъ древней крѣпостной стѣны.

Основаніе этого монастыря относится къ глубокой древности, а именно къ началу XIII в. Въ 1610 г. обитель была разорена поляками, до 1634 года находилась въ рукахъ католическаго ордена доминиканцевъ, въ 1634 году упразднена совершенно и лишь въ 1658 году, послѣ взятія Смоленска войсками царя Алексѣя Михайловича, снова открыта, какъ православный монастырь.

Въ настоящее время въ монастырѣ два храма и оба они каменные: двухъэтажный соборный, на верху въ честь Преображенія Господня, а внизу—во имя преп. Авраамія Смоленскаго и во имя трехъ святителей. Вторая церковь освящена въ честь Введенія во храмъ Пресв. Богородицы.

Кромѣ того, къ обители еще приписана, съ разрѣшенія Св. Синода, по просьбѣ гражданъ города, церковь во имя Благовѣщенія, построенная въ 1840 году и находящаяся на Молохивскихъ крѣпостныхъ воротахъ.

Главную святыню монастыря составляют мощи преп. Авраамія Смоленскаго, скончавшагося въ 1221 году.

Въ первое воскресеніе послѣ 21 августа въ обители съ 1896 г. совершается крестный ходъ въ село Бачиражское, на мѣсто первоначальныхъ подвиговъ преп. Авраамія.

При монастырѣ существуютъ духовное училище, свѣчной епархіальный заводъ и семинарская больница. Управляетъ архимандритъ.

Смоленскій Свято-Троицкій монастырь. Этотъ необщественный третъеклассный монастырь находится въ самомъ городѣ Смоленскѣ, близъ такъ называемой Соборной горы, на Благовѣщенской улицѣ.

Время основанія обители точно неизвѣстно, такъ какъ первоначально она была католической, принадлежавшей монашескому ордену доминиканцевъ, и лишь повелѣніемъ царя Алексея Михайловича обращена въ православную въ 1674 году.

Съ этого же года и вплоть до 1740 г. въ ней проживали смоленскіе владыки, для которыхъ потомъ былъ выстроенъ специальный архіерейскій домъ.

Храмовъ въ обители два. Изъ нихъ первый двухъэтажный: вверху онъ посвященъ Св. Троицѣ, а внизу—Рождеству Христову, съ придѣломъ во имя св. Митрофанія Воронежскаго. Къ этому храму, служащему соборнымъ для обители, пристроена еще часовня надъ гробами первыхъ митрополитовъ смоленскихъ: Симона Милюкова, Сильвестра II Черницкаго, Сильвестра III Крайскаго и Дороея Крашневича.

Вторая церковь обители въ честь зачатія св. Анны.

Въ монастырѣ есть мѣстнотимая икона Богоматери Иверская, передъ которой по субботамъ съ 1700 года читается акаеистъ.

Управленіе обителью въ рукахъ епархіальнаго епископа Смоленскаго, котораго замѣняетъ намѣстникъ-пгумень.

Сычевскій Казанскій монастырь, въ Сычевскомъ уѣздѣ.

На лѣвомъ берегу рѣки Вазузы, въ 1 верстѣ къ сѣверо-востоку отъ уѣзднаго города Сычевки, расположенъ Сычевскій Казанскій монастырь.

Основана обитель очень недавно, всего лишь въ 1864 году.

Въ настоящее время храмовъ въ Сычевскомъ монастырѣ три. Первый освященъ въ честь Казанской иконы Богоматери, съ придѣлами во имя преп. Сергія Радонежскаго и Св. Николая Чудотворца. Второй храмъ посвященъ Ѳеодоровской иконѣ Вожией Матери, съ придѣломъ въ честь преп. Антонія и Ѳеодосія, угодниковъ Печерскихъ, а третья церковь—домовая, во имя св. архистратига Михаила. Управляетъ игумень.

Юхновскій Казанскій монастырь, въ Юхновскомъ уѣздѣ.

Эта заштатная необщественная обитель находится близъ уѣзднаго го-

рода Юхнова, въ 1 верстѣ отъ него, при впаденіи рѣчки Кунавы, или Кунабы, въ рѣку Угру.

О времени основанія этой обители нѣтъ никакихъ положительныхъ данныхъ. Но такъ какъ сохранилось историческое извѣстіе, что этотъ монастырь, существовавшій тогда подъ именемъ Юхновской пустыни, былъ уже въ 1611 году разоренъ поляками, то можно полагать, что возникновеніе его относится къ концу XVI столѣтія.

Дальнѣйшія судьбы обители тоже чреваты разными невзгодами. Возстановленная игуменомъ Іосифомъ въ 1653 г., она съ 1724 по 1726 годъ была приписной къ Георгіевскому Мещовскому монастырю, а въ 1777 г., вмѣстѣ со своей слободкой была перенесена въ уѣздный городъ. Такъ продолжалось до 1800 года, когда присутственныя мѣста были переведены за версту отъ обители, въ специально выстроенныя зданія. Управляетъ игумень.

Женскія обители.

Аркадіевскій монастырь, въ Вязьмѣ. Эта весьма древняя обитель, теперь неплатная и общежительная, расположена въ самомъ городѣ Вязьмѣ, недалеко отъ городского Свято-Троицкаго собора, на берегу рѣки того же наименованія.

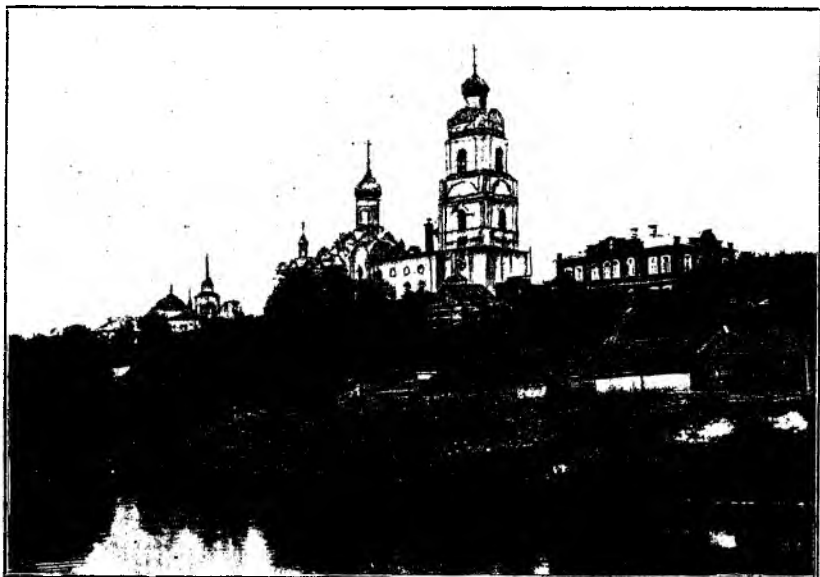

Аркадіевскій монастырь, въ Вязьмѣ.

Монастырь основанъ подъ именемъ общины въ 1780 г. на мѣстѣ упраздненнаго Ильинскаго монастыря, воздвигнутаго тамъ, гдѣ подвизался въ XI в. преп. Аркадій. Община переименована въ монастырь 1832 г., послѣ того, какъ была возстановлена на пожертвованіи.

Въ настоящее время монастырь весьма многолюденъ и довольно благоустроенъ. Управленіе въ немъ игуменское.

Бѣльскій Богородице — Рождественскій монастырь, въ Бѣльскомъ уѣздѣ. Этотъ нештатный общежительный монастырь находится при селѣ Фёдоровскомъ, на берегу рѣки Начи, и отъ уѣзднаго города своего отстоитъ на 23 версты.

Основанный вдовой генераль - майора Гаузенъ, въ дѣвчествѣ Змѣевой, онъ былъ открытъ въ 1865 году, какъ община, а въ 1881 году переименованъ въ монастырь.

Храмовъ въ немъ два: во имя преп. Антонія и Θεодосія Печерскихъ и кладбищенскій въ честь Рождества Христова.

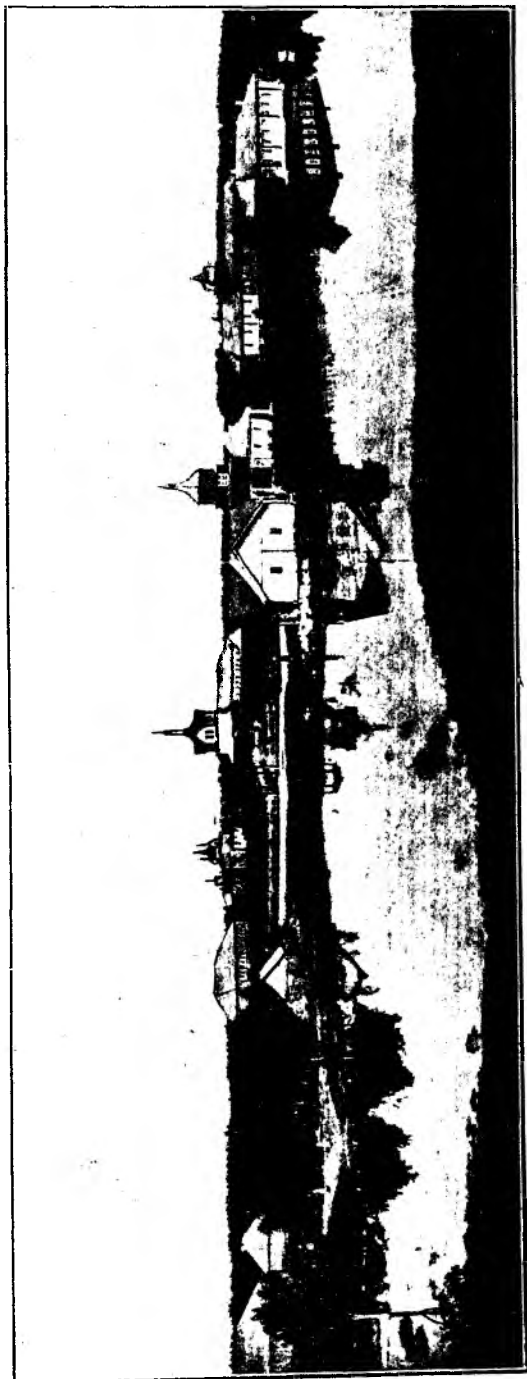

Свято-Троицкая община, въ Вяземскомъ уѣздѣ.—Къ стр. 626.

При обители существуютъ двѣ школы: одноклассная и церковно-приходская.

Управленіе игуменское.

Владимірско-Екатерининскій монастырь, въ Гжатскомъ уѣздѣ. Эта нештатная общежительная обитель стоитъ при селѣ Ново-Покровскомъ, въ 35 верстахъ отъ своего уѣзднаго города.

Учреждена Владимірско-Екатерининская обитель первоначально въ видѣ общины въ 1895 году, а въ 1907 году, по опредѣленію Св. Синода, преобразована въ монастырь.

Управленіе игуменское.

Свято-Троицкая община, въ Вяземскомъ уѣздѣ. Община эта основана священникомъ о. Павломъ Троицкимъ. Въ 1898 г. о. Троицкій познакомился съ благотворителемъ, пожертвовавшимъ ему 100 десятинъ земли въ Вяземскомъ уѣздѣ, въ 8 верстахъ отъ станціи Касня Новоторжской ж. д. и въ 4 верстахъ отъ Александровской платформы той же дороги, и тогда же съ своей сестрой, женой и матерью основалъ, съ разрѣшенія Св. Синода, на пожертвованной землѣ, въ березовомъ лѣсу, свою общину, имѣющую въ настоящее время 115 сестеръ-труженицъ, большею частью изъ мѣстныхъ крестьянскихъ вдовъ и дѣвицъ.

Благодаря труду сестеръ и пожертвованіямъ богомольцевъ, удалось въ два-три года воздвигнуть двѣ церкви и одну въ Сычевкахъ противъ дома призрѣнія, около 20 зданій, въ томъ числѣ два дома для жилья сестеръ, общую трапезную, часовню и строенія для многихъ мастерскихъ: швейной, портняжной, вышивальной, сапожной, жестяныхъ издѣлій и ведеръ, шорной, столярной, слесарной, обойныхъ дѣлъ и т. д. Десять мастерскихъ помѣщаются въ одномъ домѣ.

Вообще должно сказать, что въ этой обители нѣтъ такой мужской работы, кромѣ плотничной и кузнечной, въ которой сестры не принимали бы дѣятельнаго участія, особенно при постройкѣ церквей и домовъ. Лѣтомъ онѣ работаютъ на поляхъ, въ садахъ и огородахъ, вырубаютъ и выкорчевываютъ лѣса и починяютъ дороги.

Для продажи издѣлій мастерскихъ и снабженія богомольцевъ и жителей окрестныхъ деревень разными товарами устроены двѣ лавки, въ которыхъ торгуютъ сестры: въ одной книгами духовно-нравственнаго содержанія и образами, въ другой—издѣліями мастерскихъ.

Для хозяйственныхъ нуждъ имѣются мельница Шидловскаго съ машиннымъ двигателемъ и при немъ щеподральная машина, молотилка, круподерка, приводъ для качанія воды изъ артезианскаго колодца, скотный дворъ, конюшня, каретная и т. д. Для пріѣзжихъ и богомольцевъ въ Свято-Троицкой общинѣ устроены три гостиницы: для интеллигент-

ныхъ, для родныхъ сестеръ и для простого народа. Во всѣхъ жилыхъ и не жилыхъ зданіяхъ царить образцовый порядокъ и чистота, и вездѣ замѣтна любящая рука женщины.

Главная и самая симпатичная цѣль общины, для достиженія которой сестры трудятся въ потѣ лица, это воспитаніе и призрѣніе бѣдныхъ дѣтей. Съ этой цѣлью устроены дѣтскій домъ трудолюбія, въ которомъ призрѣваются и обучаются грамотѣ и труду въ мастерскихъ 14 дѣвочекъ и два мальчика, съ призрѣнія которыхъ началъ о. Павелъ. Въ школѣ 50 ученицъ, большей частью приходящихъ изъ сосѣднихъ деревень.

Въ мастерскихъ, подъ руководствомъ свѣдущихъ сестеръ-мастерицъ, 11 дѣвочекъ обучаются шитью, сапожному, столярному и шорному мастерствамъ.

Управляетъ общиной настоятельница.

Смоленскій Вознесенскій монастырь. Этотъ монастырь находится въ самомъ городѣ Смоленскѣ, на Воскресенской горѣ, близъ собора.

Основанная въ 1515 году, обитель претерпѣла множество различныхъ бѣдствій: съ 1610 по 1660 годъ ею владѣли іезуиты, въ 1662 году она была возвращена въ лоно православія и обращена въ женскую, для чего сюда перевели инокинь Кутеянскаго монастыря съ игуменьей ихъ Ираидой, урожденной княжной Куракиной.

Въ 1812 году обитель снова была разорена французами, но годъ спустя возстановлена.

Въ настоящее время храмъ въ ней одинъ, двухъэтажный: вверху — въ честь Вознесенія Господня, внизу же во имя преп. Сергія Радонежскаго, во имя св. Екатерины и въ честь Срѣтенія Господня. Храмъ этотъ замѣчателенъ тѣмъ, что планъ его собственноручно начертилъ Петръ Великій, по случаю помилованія осужденныхъ въ Смоленскѣ стрѣлковъ, за которыхъ слезно молила игуменья этой обители.

Управляетъ въ настоящее время Смоленскимъ Вознесенскимъ монастыремъ игуменья.

Троице-Сергіевская община, въ Сычевскомъ уѣздѣ. Община эта расположена при селѣ Борисовскомъ.

Для основанія ея священникъ села Борисоглѣбскаго о. Василій Троицкій пожертвовалъ 118 десятинъ 600 кв. сажень земли, и 40 десятинъ пожертвовалъ на то же святое дѣло крестьянинъ деревни Дубоцкой, Андрей Ивановъ.

Въ 1906 году, по опредѣленію Св. Синода, община была открыта.

Храмъ въ ней одинъ, во имя Св. Троицы.

Управленіе въ рукахъ настоятельницы.

Сувалкская губернія.

Мужскихъ обителей нѣтъ, женскихъ 11.

Женская обитель.

Теолинскій Спасо-Преображенскій монастырь, въ Августовскомъ уѣздѣ. Эта нештатная общежительная обитель находится въ урочищѣ Теолинѣ, въ 25 в. отъ станціи С.-Петербургеко-Варшавской ж. д. «Гродно» и въ 74 в. отъ уѣзднаго города Августова.

Основаніе монастырю положилъ въ 1894 г. архіепископ холмско-варшавскій Флавіанъ, имѣвшій въ виду миссіонерскія цѣли обители—приведеніе бывшихъ униатовъ въ лоно православной церкви. Теолинскій монастырь содержится исключительно на пожертвованія добрыхъ людей.

Въ обители два храма. Соборная ея церковь, освященная въ честь Преображенія Господня, передѣлана въ 1894 г. изъ закрытаго костела. Другой храмъ трапезный, освященный въ честь Покрова Богоматери, построенъ въ 1898 году. При обители имѣются иконописная мастерская, второклассная церковно-приходская школа съ пріютомъ на 100 дѣвочекъ, больница и амбулаторія для приходящихъ больныхъ, которыхъ въ годъ бываетъ болѣе восьми тысячъ. Управляетъ Спасо-Преображенской обителью игуменія.

Сѣдлецкая губернія.

Мужскихъ обителей 1, женскихъ 2.

Мужская обитель.

Яблчинскій Онуфріевскій монастырь, въ Бѣльскомъ уѣздѣ. Эта общежительная первоклассная съ 1882 г. обитель расположена на лѣвомъ берегу р. Западнаго Буга, въ полувѣрствѣ отъ ст. Холмско-Врестской ж. д. «Дубица».

Время возникновенія монастыря относится къ сѣдой древности и не можетъ быть точно установлено, такъ какъ документы вмѣстѣ съ монастырскимъ имуществомъ въ 1754 г. были захвачены базилианами, напавшими на обитель. Но о глубокой древности монастыря можно судить по тому, что въ немъ, не смотря на всѣ пожары, разбои, погромы отъ поляковъ-католиковъ, все же до сихъ поръ сохранилось не мало памятниковъ XII вѣка. На иконѣ Богоматери, сохранившейся въ монастырѣ, имѣется дата 1151 г. 10 мая. Такъ какъ разиѣръ ея, письмо и стиль совершенно одинаковы съ храмовой чудотворной иконой преп.

Онуфрія, то полагають, что и возникновение обители относится къ XII вѣку, къ эпохѣ процвѣтанія православія въ Холмщинѣ, когда тамъ, гдѣ теперь высятся костелы, были православныя церкви.

Изъ одной надписи, сдѣланной на древнемъ напрестольномъ Евангеліи, помѣченной 16 мая 1624 г., а также и изъ грамоты, данной въ 1659 г. монастырю кievскимъ митрополитомъ Діонисіемъ (Балабаномъ), видно, что Яблочинскій монастырь въ XV и XVI вѣкѣ пользовался вниманіемъ окрестныхъ вельможъ и народа. Одна польская выпись свидѣтельствуетъ, что въ XVI вѣкѣ монастырю благодворили князья Рад-



Яблочинскій Онуфріевскій монастырь, въ Бѣльскомъ уѣздѣ.

зивилловъ, Сангушковъ, Пронскіе и Лешинскіе. Но такого вниманія къ себѣ монастырь не могъ бы привлечь, если бы внутренній, нравственный его строй этого вниманія не заслуживалъ. Вообще XVI вѣкъ и начало XVII были лучшими днями исторической жизни обители. Послѣдующая ея исторія, почти вплоть до нашихъ дней, представляетъ собою рядъ страницъ очень грустныхъ.

Брестская унія 1596 г., постепенно входя въ силу во всѣхъ областяхъ Западной Россіи, съ половины XVII вѣка даетъ себя чувствовать и монастырю Яблочинскому. Съ переходомъ окрестнаго населенія въ унію, монастырь клонится къ упадку: число братіи уменьшается, церкви и келіи близки къ разрушенію. Съ 1712 года онъ переходитъ въ вѣдѣніе митрополитовъ кievскихъ, подъ властью которыхъ и остается до послѣдняго раздѣла Польши въ 1795 году. Этотъ періодъ (1712 —



Икона преп. Онуфрія (письма XII вѣка)
въ Яблочинскомъ монастырѣ.

1795) въ исторіи монастыря является самымъ прискорбнымъ. Кіевъ былъ далеко, и монастырь являлся одинокимъ, почти беззащитнымъ представителемъ православія и русской народности въ Холмщинѣ и Подляшьяхъ. И это представительство стоило ему очень дорого. Дѣло доходило до открытыхъ нападеній на него нафанатизированной католической и униатской толпы (1724 и 1753 г.). Монастырь Яблочинскій — это живой свидѣтель и славнаго прошлаго Холмщины, и тѣхъ испытаній, какія выпали на ея долю въ неравной борьбѣ за свою вѣру и народность съ воинствующимъ католицизмомъ и колонизаціей этого исхоли русскаго края — удѣла св. Владиміра Равноапостольнаго и Данила Галицкаго. Въ самые черные дни своей многоскорбной исторіи мона-

стырь не измѣнилъ православію, и тогда какъ его сосѣди-монастыри: Холмскій, Драгочинскій и Брестскій сначала приняли Брестскую унію, а потомъ и совершенно исчезли съ лица земли, онъ какъ стоялъ, такъ стоитъ и до сихъ поръ на стражѣ православія. Униженный, запущенный, но не сложившій оружія, монастырь этотъ имѣетъ и въ настоящее время большое значеніе, какъ миссіонерскій пунктъ въ борьбѣ церкви съ католичествомъ. Послѣ третьяго раздѣла Польши (1795 г.) Люблинское воеводство, въ предѣлахъ котораго находился Яблочинскій монастырь, отошло къ Австріи, и монастырь, какъ православный, былъ подчиненъ буковинскому митрополиту. Съ 1815 г. монастырь перешелъ въ вѣдѣніе православнаго мяскаго епископа, которому и былъ подчиненъ до 1835 года. Этимъ годомъ начинается новый, болѣе спокойный и отраднѣйшій періодъ монастырской исторіи, періодъ миссіонерской дѣятельности обители.

Въ настоящее время въ обители три храма. Главнѣйшій монастырскій въ честь преп. Онуфрія храмъ сравнительно недавней постройки. Онъ заложенъ въ 1838 году, а освященъ 6 декабря 1840 г. Небольшихъ размѣровъ, но хорошо выдержаннаго романскаго стиля, храмъ этотъ — лучшее украшеніе обители. Послѣ капитальнаго ремонта онъ 16 декабря 1907 г. вновь торжественно освященъ. Въ этомъ обновленномъ храмѣ и помѣщаются уцѣлѣвшіе отъ глубокой древности памятники, которые составляютъ главную святыню обители: чудотворная икона преп. Онуфрія,

икона Спасителя и икона Божіей Матери. Другая малая церковь во имя Іоанна Богослова помѣщается въ нижнемъ этажѣ братскаго корпуса. Она освящена въ 1902 г. Наконецъ, въ 1908 г. 14 августа освященъ въ обители третій храмъ въ честь Успенія Пресвятой Богородицы. Храмъ сооруженъ по оригинальному, необычному въ коренной Россіи плану: онъ занимаетъ центръ возвышенности и состоитъ собственно изъ одного алтаря: вмѣсто западной стѣны—двери, которыя на время богослуженія открываются; для богомольцевъ назначена остальная часть возвышенности. Вся окружающая мѣстность, обсаженная деревьями, является храмомъ. Такая оригинальная постройка вызвана необходимостью имѣть для обители храмъ, рассчитанный на 5,000—6,000 богомольцевъ, каковое число и болѣе, до 10—12 тысячъ, ежегодно 12 іюня собирается въ монастырь на храмовой праздникъ преп. Онуфрія, имя и икона котораго чтится не только православными, но и католиками.

Съ 1 января 1898 г. въ монастырѣ существуетъ причетническая школа, изъ которой выходятъ ревностные и достаточно обученные теоретически и практически псаломщики для цѣлой Холмской епархіи. Управляетъ архимандритъ, намѣстникъ епархіальнаго епископа, въ вѣдѣніи котораго находится обитель.

Женскія обители.

Вировскій Спаса Всемиловаго монастырь, въ Соколовскомъ уѣздѣ. Эта первоклассная общежительная обитель расположена въ 22 верстахъ отъ уѣзднаго города Соколова, при деревнѣ Вировѣ.

Основана она на мѣстѣ вѣковой борьбы католицизма съ православіемъ. Въ центральномъ Виленскомъ архивѣ есть документы, указывающіе на то, что въ Вировѣ существовала православная церковь еще въ 1524 году. Въ теченіе всего XVIII вѣка здѣсь была церковь во имя Іоанна Крестителя, устроенная въ 1712 г. Иваномъ Годзевскимъ. Строитель Годзевскій надѣлилъ ее землями, лугами, садами и оставилъ



Вировскій Спаса Всемиловаго монастырь, въ Соколовскомъ уѣздѣ.

завѣщаніе, чтобы во вѣки вѣковъ въ церкви Вировской разъ въ недѣлю совершаема была по немъ заупокойная литургія, грозя судомъ Божиимъ всякому, кто когда-либо не исполнилъ бы его воли.

Въ концѣ XVIII столѣтія Вировъ купилъ полякъ, помѣщикъ Кушель. Православная церковь была разобрана, и ея матеріалъ послужилъ для созданія польскаго костела. Такъ съ 1814 г. православная Вировская церковь становится костеломъ, а съ 1875 г., года воссоединенія униатовъ съ православною церковью, Вировъ, благодаря своему уединенному положенію, дѣлается центромъ польской пропаганды, гдѣ, по неволѣ, и не упорствующій легко становился упорствующимъ.

Но въ 1883 году костель по Высочайшему повелѣнію былъ закрытъ, и католическая пропаганда пріостановлена. Мысль перестроить Вировскій костель въ православную церковь возникла въ 1883 и 1886 гг., но за недостаткомъ средствъ закрытый костель оставался во власти стихій и мало-по-малу пришелъ въ полное разрушеніе.

Въ 1893 году у одного изъ почитателей митроп. московскаго Леонтія возникла снова мысль обратиться къ епархіальной власти за разрѣшеніемъ начать сборъ пожертвованій на перестройку Вировскаго костела въ православную церковь, въ память почившаго владыки. Сборъ былъ разрѣшенъ, и къ 31 іюля 1894 года на собранныя доньги костель былъ перестроенъ въ православный храмъ Спаса Всемилостиваго. Храмъ вышелъ величественнымъ по наружному и внутреннему виду, Особенно красивъ куполъ на храмѣ и крытая на столбахъ паперть. Внутри сдѣлана стеклянна стѣна, отдѣляющая притворъ отъ средней части храма.

Въ сентябрѣ того же 1894 года прибыла въ Вировъ изъ Лѣвнинскаго монастыря дружина ипокинъ, съ монахинею Анною во главѣ,

и начала здѣсь свою апостольскую — миссіонерскую дѣятельность.

Въ настоящее время юная обитель имѣетъ уже три благотворительныхъ учрежденія: больницу, богадѣльню церковно-приходскую школу. Болѣе 20 дѣтей живетъ въ обители на полномъ монастырскомъ содержаніи. Кто посѣщаетъ обитель, не вѣритъ, что эти дѣти, пре-

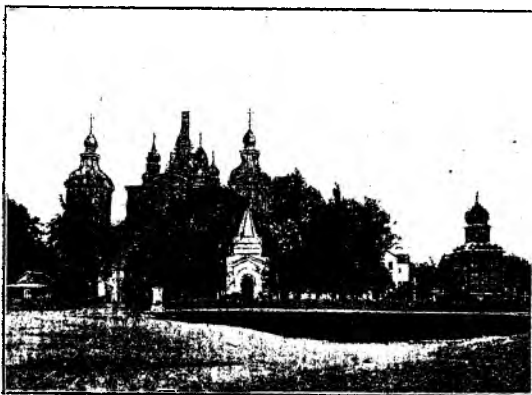

Лѣвнинскій Богородицкій монастырь, въ Яновскомъ уѣздѣ.

красно говорящія, читающія и пишущія по-русски, недавно только взяты изъ деревень, гдѣ они ничего русскаго и православнаго доселѣ не слышали. Многіе изъ окрестныхъ крестьянъ обращаются въ монастырь съ просьбою отпустить имъ на лѣто старшую дѣвочку въ няни. Съ радостію идутъ эти питомицы обители на этотъ трудъ и тамъ миссіонерствуютъ своею жизнію, своею молитвою, любовію и трудомъ.

Лѣснинскій Богородицкій монастырь, въ Яновскомъ уѣздѣ. Богородицкій первоклассный монастырь находится въ с. Лѣснѣ, въ 12 в. отъ уѣзднаго г. Бѣлы и въ 14 в. отъ станціи Варшаво-Брестско-Московской ж. д. «Бѣла».

Въ 1683 г. здѣсь была обрѣтена на грушѣ явленная икона Богоматери и съ торжествомъ перенесена въ православную Буквичскую церковь. Слава о ней стала быстро распространяться по окрестностямъ. Множество народа отовсюду стекалось на поклоненіе святыни, прославившейся тогда же чудотвореніями. Но въ 1686 г. католики обманомъ и насиліемъ отняли у православныхъ св. икону и на мѣстѣ ея явленія въ Лѣснѣ основали монастырь паулиновъ, куда и перенесли православную святыню. За преступную дѣятельность монаховъ-паулиновъ въ 1863 году монастырь былъ закрытъ, а въ 1875 году, когда произошло воссоединеніе униатовъ Холмской Руси, Лѣснинскій костелъ былъ переданъ православнымъ. Костелъ перестроили и приспособили къ православному богослуженію. Освященіе его совершилъ высокопреосвященный Леонтій въ 1881 г. По мысли и ходатайству того же еп. Леонтія, 25 апрѣля 1884 года состоялось опредѣленіе Св. Синода объ учрежденіи въ Лѣснѣ женской общины, а 20 октября 1885 года прибыли туда первыя насельницы будущей обители — графиня Евгенія Борисовна Ефимовская (впослѣдствіи игуменія Екатерина) съ пятью сестрами и двумя дѣвочками. Лишеніями и трудами, молитвами и слезами стали прибывшія возвращать общину. Встрѣченныя упорствующимъ въ уни населеніемъ съ недоверіемъ, даже враждебно, сестры обители въ настоящее время приобрѣли полнѣйшее довѣріе и расположеніе многихъ окрестныхъ жителей. Главнымъ

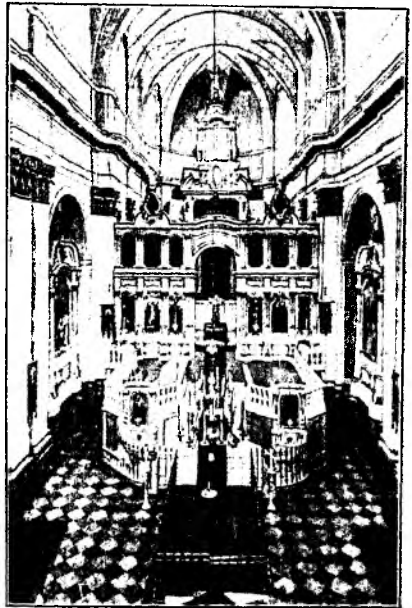

Внутренній видъ соборнаго Воздвиженскаго храма въ Лѣснинскомъ монастырѣ.



Лѣснинская чудотворная икона Божіей Матери.

нишѣ стѣны, покоятся въ золотомъ гробѣ частицы мощей св. Аѳанасія, игумена Брестскаго. Вторая церковь Св. Троицы устроена изъ часовни, построенной паулинами надъ колодеземъ съ цѣлебной водой, которая стала бить ключемъ на томъ мѣстѣ, откуда вырыли грушу. Третья крестовая-архіерейская освящена 16 ноября 1903 года во имя трехъ Виленскихъ мучениковъ: Антонія, Іоанна и Евстафія; она замѣчательна прекраснымъ художественнымъ иконостасомъ на матовыхъ стеклахъ, работы священника обители отца Іоанна Смирнова. Четвертая — трапезная, вновь отстроенная церковь во имя св. Софіи и трехъ ея дочерей—Вѣры, Надежды и Любви, освящена 18 ноября 1903 г. Пятая—находится при школѣ и освящена въ честь Введенія во храмъ Пресвятой Богородицы, а шестая, освященная въ честь Воскресенія Христова, расположена на монастырскомъ погостѣ.

Въ обители находится богадѣльня для престарѣлыхъ женщинъ и больница для приходящихъ больныхъ, которымъ ежедневно поставлены для того сестры раздають безвозмездно лекарства и помогаютъ

образомъ вліяніе общины упрочилось чрезъ школу и дѣла благотворительности.

Община стала быстро распространяться и 26 авг. 1889 г. получила наименованіе Лѣснинскаго перво-класснаго Богородицкаго монастыря.

Въ настоящее время въ Лѣснинской обители шесть храмовъ. Соборный храмъ—четырехъ-престольный, въ честь Воздвиженія съ придѣлами во имя преп. Сергія Радонежскаго и Леонтія Ростовскаго съ правой стороны и Аѳанасія, игумена Брестскаго, съ лѣвой стороны; здѣсь, въ боковой

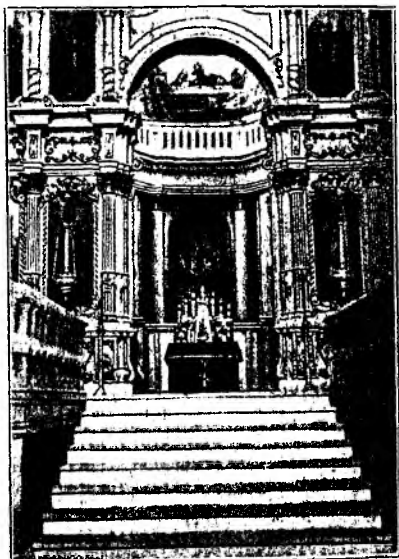

Видъ главнаго престола въ Воздвиженскомъ соборѣ въ Лѣснинскомъ монастырѣ, съ чудотворной иконой надъ горникомъ мѣстомъ.

совѣтами. Но особенно обращаетъ на себя вниманіе церковно-учительская и второклассная школа-пріютъ, гдѣ помѣщаются болѣе трехсотъ дѣвочекъ, преимущественно сиротъ, подготовляющихся въ учительницы для церковно-приходскихъ школъ Холмской епархіи. Главное вниманіе обращается на религиозное воспитаніе дѣтей. По окончаніи школы воспитанницы получаютъ мѣста учительницъ, расходятся въ разныя стороны епархіи, унося съ собою частицу той любви и свѣта, подъ вліяніемъ которыхъ онѣ росли и укрѣплялись духомъ въ стѣнахъ обители.

Эстляндская губернія.

Обителей мужскихъ нѣтъ, женскихъ 3.

Женскія обители.

Пюхтицкій Успенскій монастырь, въ Везенбергскомъ уѣздѣ. Въ 25 верстахъ отъ станціи Балтійской жел. дор. «Іевве», находится мѣстность, носящая названіе Пюхтицы, что на мѣстномъ эстонскомъ языкѣ означаетъ «святое мѣсто». Это довольно высокая гора, извѣстная также подъ именемъ Богородицкой, поднимающаяся тремя уступами. Пологіе бока ея частью покрыты мелкимъ орѣшникомъ, частью распаханы подъ нивы. Она господствуетъ надъ обширною окрестностью, и съ вершины ея открывается прекрасный видъ на зеленѣющія вблизи ея поля и темнѣющіе въ отдаленіи лѣса, съ сверкающими среди нихъ озерами. У подошвы ея съ западной стороны бьетъ изъ земли источникъ прекрасной, чистой, цѣлбной воды. Около 300 лѣтъ назадъ у него была обрѣтена чтимая чудотворная икона Успенія Божіей Матери.

Обрѣтенная икона для крестьянъ явилась видимымъ залогомъ того, что Небесная Заступница не оставитъ ихъ своєю помощію въ постигшихъ ихъ скорбяхъ. Поэтому вскорѣ они устроили на горѣ часовню, помѣстили въ ней св. икону и положили ежегодно къ 15 августа — празднику Успенія Богоматери сходиться на это мѣсто и приглашать для службы и молебныхъ пѣній священника изъ русской части города Нарвы.

Въ началѣ XIX вѣка образовался въ селѣ Сыренцѣ, при истокѣ р. Наровы изъ Чудского озера, православный приходъ, и сюда-то въ церковь перенесена была Пюхтицкая чудотворная святыня изъ прежняго бѣднаго помѣщенія. Но изетари установленный обычай путешествія къ 15 августа къ православной горѣ и источнику, куда приносили теперь и икону, неизмѣнно соблюдался, и притомъ съ возрастающимъ усердіемъ.

Пюхтицкая гора не принадлежала уже православнымъ, а сдѣлалась собственностью нѣмецкихъ бароновъ, которые все враждебнѣе станови-

лись къ русскимъ. У нихъ возникло опасеніе, чтобы не перешли въ русскую вѣру эсты, именующіе себя «полувѣрами», т. е. предки которыхъ были православными и среди которыхъ не мало потомковъ русскихъ старожиловъ. Вскорѣ начались сборы и пожертвованія на постройку и украшеніе храма на Пюхтицкой горѣ, а потомъ открылся здѣсь и православный приходъ со школою для обученія дѣтей туземцевъ. Тогда мѣстныя владѣльцы и ревнители лютеранства, желая положить рѣшительный предѣлъ возраставшему вліянію русской народности въ мѣстности, рѣшились построить свою кирку на среднемъ уступѣ горы, представляющемъ обширную площадь, — кирку обширныхъ размѣровъ, чтобы она своею громадностью и великолѣпіемъ подавляла русскій православный храмъ, здѣсь же новдалекъ стоящій, деревянный, тѣсный, невысокій и бѣдный. Но постройка начата была безъ узаконеннаго разрѣшенія, и потому воспослѣдовало правительственное постановленіе, по которому вся Пюхтицкая гора съ недостроенною на ней киркою приобрѣтена въ собственность православной церкви. Въ 1891 году на горѣ основана Успенская женская община, а въ 1892 г. въ праздникъ Успенія освященъ обширный, перестроенный изъ кирки Успенскій храмъ, а сама община переименована въ Пюхтицкій монастырь.

При обители находятся: больница для женщинъ и дѣтей; амбулаторная община; состоящая подъ покровительствомъ Россійскаго общества Краснаго Креста община сестеръ милосердія; богадѣльня для престарѣлыхъ и убогихъ; пріютъ для дѣвочекъ православнаго вѣроисповѣданія и двухклассная школа на 85 человекъ безъ различія пола и вѣроисповѣданія, съ общежитіемъ для мальчиковъ и дѣвочекъ.

Геосиманскій скитъ при Пюхтицкомъ монастырѣ. Этотъ скитъ расположенъ въ 25 в. отъ монастыря, къ которому приписанъ, и построенъ на безвозмездно уступленномъ участкѣ Вихтизбійской казенной лѣсной дачи. Въ скиту одинъ деревянный храмъ. Живущія въ немъ сестры исполняютъ скитское правило при Пахотомія Великаго.

Подворье Пюхтицкаго монастыря, въ Ревелѣ. Подворье находится въ самомъ городѣ, на Шубинской улицѣ. Въ немъ одинъ каменный храмъ въ честь Введенія во храмъ Пр. Богородицы, заложенный въ сентябрѣ 1901 г. вмѣсто деревяннаго Екатерининскаго, освященнаго въ октябрѣ 1896 года.

БЕССАРАБИЯ.

Бессарабская губернія.

Обителей мужскихъ 17, женскихъ 6.

Мужскія обители.

Гербовецкій Успенскій монастырь, въ Оргѣвскомъ уѣздѣ.
Этотъ заштатный общежительный (съ 1813 г.) монастырь находится на лѣвомъ берегу верховьевъ рѣки Икела, при селѣ Гербовецъ, въ 12 в. отъ ст. Юго-Зап. ж. дорогъ «Каларашъ» и въ 40 в. къ западу отъ уѣзднаго г. Оргѣва.

Названіе монастыря «Гербовецкій», по всей вѣроятности, произошло отъ молдавскаго слова «хырбъ» (холмъ), такъ какъ обитель, дѣйствительно, построена на горѣ. Время же основанія монастыря достоверно нельзя опредѣлить: одни думаютъ, что онъ основанъ въ началѣ XVIII вѣка бояриномъ Константиномъ Карпузомъ; другіе же относятъ возникновеніе его къ XVII вѣку и основателями его считаютъ выходцевъ изъ подольскаго Боршадскаго монастыря, а происхожденіе слова «Гербовецкій» объясняютъ «тѣлеснымъ недостаткомъ перваго игумена этого монастыря Іоанникія Горбатаго». Существуетъ еще и третье предположеніе: слово «Гербовецкій» нѣкоторые производятъ отъ латинскаго слова «herba» (трава); дѣло въ томъ, что въ окрестностяхъ этого монастыря растутъ цѣлебныя травы, которыя собираютъ знахари, преимущественно старухи, и продаютъ на кишиневскомъ «базарѣ», непременно прибавляя покупателямъ, что эта трава «изъ Гербовцовъ». До 1812 г. монастырь трижды былъ разоряемъ и сжигаемъ турками и татарами. Съ 1860 г. здѣсь жилъ на покой и погребенъ архіепископъ могилевскій и галицкій Анатолій, извѣстный своею ученостью духовный писатель, написавшій книгу «Вѣра, надежда и любовь въ бесѣдахъ и размышленіяхъ» и многія другія богословскія произведенія.

Въ Гербовецкой обители въ настоящее время красуются два каменных храма. Одинъ изъ нихъ — храмъ во имя Успенія Пресвятой Богородицы — построенъ въ 1816 году бывшимъ кпшиневскимъ полицій-мейстеромъ Степаномъ Луповымъ, впоследствии принявшимъ схиму подъ именемъ Серапіона, и его женою Еленою, урожденной Браеско, впоследствии инокиней Таборскаго скита. Настоятелемъ тогда былъ Серафимъ, при которомъ, за три года до этого событія (1813 г.), Гербовецкій скитъ былъ переименованъ въ монастырь преосвященнымъ экзархомъ Гаврииломъ. Въ этомъ Успенскомъ храмѣ находится главная святыня Бессарабіи — Гербовецкая икона Богородицы, прославившаяся многочисленными чудесами. — Другой храмъ Духосошестввенскій построенъ въ 1870 г.

Недалеко отъ монастыря, послѣ спуска съ горы, на гладкой равнинѣ стоятъ фонтанъ, сдѣланный изъ пясоро сложенныхъ сѣрыхъ камней. Въ стѣну его вѣлана икона. Подъ нею изъ двухъ желѣзныхъ трубъ струится вода, которая затѣмъ бѣжитъ по длинному каменному водоему и оттуда стекаетъ въ долину, образуя ручей. У этого источника богомольцы обыкновенно дѣлають послѣднюю остановку.

При монастырѣ есть церковно-приходская школа для 14 дѣтсиротъ и бѣднѣйшихъ изъ духовнаго званія и гостинница для прѣзжающихъ. Управляетъ имъ архимандритъ.

Въ числѣ достопримѣчательностей обители, кромѣ вышеупомянутой Гербовецкой иконы, нелишне отмѣтить находящаяся въ ней еще семь грамотъ Молдавскихъ господарей, изъ которыхъ самая древняя принадлежитъ воеводѣ Іоанну Дукѣ — 1671 года.

Гинкульскій Параскевievскій монастырь, въ Кишиневскомъ уѣздѣ. Гинкульскій заштатный общежительный мужской монастырь расположенъ на возвышенности, окруженной горами, близъ рѣки Когильника, и находится въ 14 в. отъ станціи Юго-Зап. ж. дорогъ «Быковецъ» или въ 25 вер. отъ другой ст. той же ж. д. «Каларашъ» въ 50 в. къ с.-западу отъ губ. г. Кишинева

Обитель основана въ 1678 г. молдавскимъ бояриномъ, великимъ стольникомъ Михаиломъ Гинкуломъ, по желанію его дочери, принявшей здѣсь иночество съ именемъ Параскевы, и была первоначально женскимъ скитомъ. Въ XVIII в. скитъ этотъ постоянно тревожили татары. Монахи принуждены были покинуть его, и онъ сталъ послѣ этого приходить въ разрушеніе. По настоянію фамиліи Гинкула онъ былъ возобновленъ іеромонахомъ Варзарештскаго монастыря Варлаамомъ, а въ 1835 г. при игуменѣ Доспеевѣ переименованъ въ монастырь.

Въ немъ два каменныхъ храма — одинъ холодный во имя преп. Параскевы построенъ въ 1835 г., а другой теплый Успенскій — въ 1841 году.

Въ монастырской бібліотекѣ хранятся многіе документы, восходящіе иногда къ XVII в. Изъ документовъ упомянемъ слѣдующіе: грамота молдавскаго господара Іліаша Александра воеводы (8 ноября 1667 г.); дарственная запись ктитора монастыря Михаила Гинкула (9 дек. 1678 г.); грамота молдавскаго господара Григорія Александра Гирки воеводы (10 февр. 1766 г.); повелѣніе дивана Молдавскаго господарства (2 ав. 1772 г.); дарственная запись родственниковъ Гинкула (20 марта 1781 г.); «Омилія», т. е. бесѣды св. Макарія Вел., переведенная съ греч. на молдавскій яз. и напечатанная при воеводѣ Александрѣ Ипсиланти и митроп. угро-влахійскомъ Григоріи въ 1675 г. въ Букурештѣ; «Амфилогіонъ», или службы воскресныя и праздничныя на славян. языкѣ, напечатанныя при воеводѣ Іоаннѣ Михайловичѣ Раковичѣ въ 1726 г. въ Яссахъ; «Осмогласникъ» на слав. языкѣ, напечат. при воеводѣ Іоаннѣ Константиѣ Бассарабѣ въ 1742 г.; «Слова» преп. Θεодора Студита на молдав. языкѣ, нап. при воеводѣ Михайлѣ Константиѣ Суцулѣ въ 1784 г., и «Толкованія на четвероевангеліе», переведенныя съ греч. на молдавскій яз. и напечатанныя въ Яссахъ въ 1805 году.

При монастырѣ съ 1884 г. открыта школа съ приютомъ на 10 сиротъ. Вокругъ него расположены 5 фонтановъ, въ которые вода проведена черезъ глиняныя трубы за 300 саж. Управляетъ имъ архимандритъ.

Гиржавскій Вознесенскій монастырь, въ Оргѣвскомъ уѣздѣ. Онъ принадлежитъ къ числу заштатныхъ общежительныхъ монастырей и съ 1845 г. приписанъ къ Кляшневскому архіерейскому дому.



Гербовецкій Успенскій мон., въ Оргѣвскомъ уѣздѣ.—1. Духосищественскій храмъ монастыря.—2. Туземные типы: вицій-диганъ и монахъ-пастухъ.—3. Общій видъ монастыря.—4. Монастырскій прудъ.

Расположенъ онъ близъ ручья Гиржавки, у подошвы горы, недалеко отъ ст. Юго-Зап. ж. д. «Каларашъ», въ 45 в. отъ губ. г. Кишинева и въ 50 в. къ западу отъ у. г. Оргѣва.

Въ этихъ мѣстахъ прежде скрывались отъ преслѣдованія татаръ христіане. Они и положили основаніе обители въ половинѣ XVIII вѣка. Одни считаютъ основателемъ яскинскаго постриженника монаха Иннокентія, уроженца сосѣдняго села Каларашъ, а другіе говорятъ, что обитель основана на средства молдавскаго боярина Никулицы старцемъ Θεодосіемъ, въ иночествѣ Θεоктистомъ, вмѣстѣ съ двумя иноками Нямецкой лавры.

Въ монастырѣ три храма: Вознесенскій, въ имя св. Спиридона Тримлеунтскаго и во имя св. ап. Петра и Павла. Съ 1845 г. монастырь находится въ вѣдѣніи епархіальнаго епископа и управляется на мѣстникомъ.

Добрушскій Николаевскій монастырь, въ Оргѣвскомъ уѣздѣ. Этотъ заштатный общежительный монастырь находится въ вотчинѣ Добрушѣ, въ 55 в. отъ у. г. Оргѣва, и расположенъ въ прекрасномъ мѣстѣ на полугорѣ, съ двухъ сторонъ окруженной лѣсистыми высотами и открытой съ одной ю.-западной стороны. Изъ-подъ горы вытекаютъ два ручья, сливаются и образуютъ ниже монастыря къ западу три пруда, впадающіе въ рѣку Добрушу.

По преданію, монастырь основанъ въ 1772 г. монахомъ молдавскаго Проботскаго монастыря Іоасафомъ, посланнымъ для осмотра принадлежавшихъ обители въ Бессарабіи имѣній. Найдя въ Добрушской вотчинѣ красивое пустопорожнее мѣсто, онъ, съ благословенія своего игумена, приступилъ къ постройкѣ деревянной церкви при содѣйствіи іерм. Евенмія изъ Курковскаго монастыря, который и достроилъ ее въ 1785 г. Съ самаго основанія своего Добрушскій монастырь уплачивалъ Проботскому мон. по 40 левовъ (франковъ) посессионныхъ денегъ, а когда тотъ былъ «преклоненъ» ко Гробу Господню, то сталъ вносить деньги въ іерусалимскую патриархію, съ 1803 г. по 80 левовъ, а съ 1807 г. — по 25 голландскихъ червонцевъ.

Въ монастырѣ три храма: соборный во имя св. Николая Чудотворца (построенъ въ 1822 г.), Преображенскій (съ 1847 г.) и кладбищенскій каменный на верху горы, построенный въ 1839 г. Ему принадлежатъ подворья въ Кишиневѣ, Теленештахъ и Вѣльцахъ. Управляется архимандритомъ.

Каларашевскій Успенскій монастырь, въ Сорокскомъ уѣздѣ. Эта заштатная общежительная обитель расположена въ полуверстѣ отъ р. Днѣстра, близъ селенія Каларашевки и мѣстечка Атаки, въ 6 вер. отъ г. Могилева-Подольскаго и въ 54 в. отъ у. г. Сорокъ.

Сначала онъ былъ скитомъ, принадлежавшимъ молдавскому монастырю св. Саввы, преклоненному св. Гробу Господню, а съ 1813 года сталъ самостоятельнымъ и впослѣдствіи переименованъ въ монастырь.

Въ немъ два каменныхъ храма. Одинъ—холодный, въ честь Успенія Богоматери, построенъ жителемъ Могилева-Подольскаго Хаджи Марко Доничемъ и освященъ въ 1782 г. Другой—теплый, во имя св. Митрофана Воронежскаго, построенъ въ 1853 г. При монастырѣ есть каменная гостинница для богомольцевъ, школа и пріютъ. Управленіе—игуменское.

Кипріановскій Успенскій монастырь, въ Кишиневскомъ уѣздѣ. Эта заштатная общежительная обитель зависитъ отъ Аѳонскаго Зографскаго монастыря, ставропигіальнаго константинопольскаго патріарха. Она расположена въ с. Кипріанахъ, въ 12 в. отъ ст. Ю.-З. ж. д. «Страшены» и въ 28 в. отъ губ. г. Кишинева. Поѣздъ идетъ меньше часа и подвозитъ богомольцевъ почти къ самому лѣсу, великолѣпному старому лѣсу, какіе уже рѣдко встрѣчаются въ средней полосѣ Бессарабіи. Осталь-

ной же путь къ монастырю лежитъ чащею лѣса, по едва замѣтной тропинкѣ. Самый же монастырь расположенъ въ гористой, покрытой густымъ лѣсомъ, мѣстности. По узкой долинкѣ, запертой со всѣхъ сторонъ горами, протекаетъ ручей Ишновецъ; вслѣдствіе выстроенной у самыхъ монастырскихъ воротъ плотины, онъ превратился въ небольшой прудъ, нѣкогда чистый и прозрачный, а теперь заглохшій, покрытый тиною и водорослями, съ склонившимися надъ зеленоватой поверхностью ивами. Въязъ по долинкѣ попадаетъ еще нѣсколько такихъ же прудовъ. Надъ высокими каменными воротами видны три небольшихъ купола съ

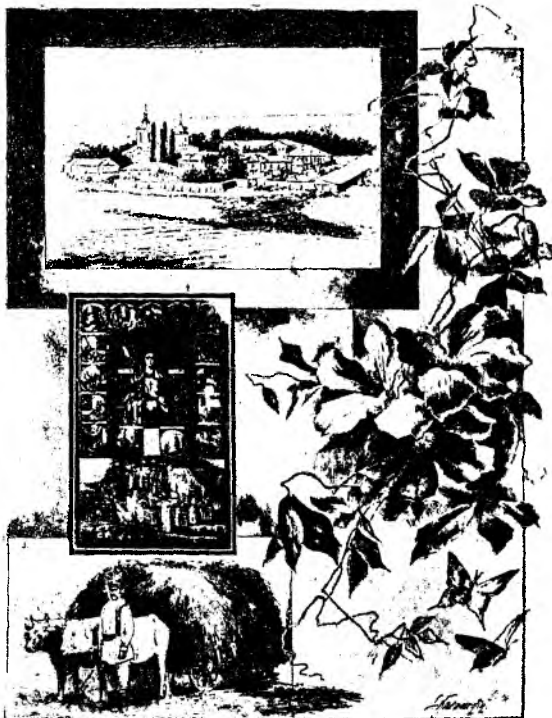

Кипріановскій Успенскій мон., въ Кишиневскомъ у.—
1. Его общій видъ.—2. Икона св. Георгія Побѣдоносца.—
3. Поселянинъ Бессарабской губ.

крестамъ и иконою Успенія, вдѣланной въ стѣпу, а рядомъ — каменное строеніе въ видѣ часовни, увѣнчанной крестомъ. Это — устроенный основателемъ монастыря, старцемъ Кипріаномъ, источникъ чистой холодной воды, которая широкой струей выбивается изъ-подъ горы и вливается въ прудъ, начинающійся у самыхъ воротъ.

Посреди монастырской ограды расположены два храма. Одинъ изъ нихъ — зимній, построенъ въ 1840 г. игуменомъ Иллариономъ и освященъ во имя св. Георгія Побѣдоносца. Другой — лѣтній, Успенскій, построенный въ 1820 г. Храмъ этотъ довольно обширенъ. Предъ алтаремъ стѣны его расходятся въ стороны, образуя два полукруга съ стоящими вдоль нихъ «стасидіями», на которыхъ помѣщаются два хора: справа — русскій, а слѣва — румынскій. Оба хора поютъ попеременно, но главнымъ изъ нихъ считается русскій.

Основаніе Кипріановскаго монастыря относится по къ половинѣ XVI вѣка, какъ думаютъ нѣкоторые, а къ самому началу XV вѣка.

Изъ исторіи монастыря за XV вѣкъ извѣстно очень немногое. Господарь Стефанъ Великій, герой румынскихъ эпическихъ пѣсень, считается «клиторомъ» Кипріанова монастыря, а сынъ его, Петръ Рарешъ, во время вторичнаго своего княженія, сталъ строить здѣсь въ 1545 году большую каменную церковь во имя Успенія. Смерть Петра въ августѣ 1546 г. помѣшала ему довести до конца постройку храма. Дѣти его, воеводы Стефанъ и Александръ, окончили начатую отцомъ церковь и подарили монастырю нѣсколько помѣстій.

Въ монастырскомъ архивѣ хранятся древнія дарственные грамоты всѣхъ господарей, жертвовавшихъ что-нибудь монастырю. Сынъ Петра, Александръ, извѣстный въ исторіи подъ именемъ Александра IV Лопушняна и правившій съ 1552 по 1561 годъ, пожертвовалъ монастырю въ апрѣлѣ 1559 года нѣсколько селъ: нѣкоторыя изъ нихъ существуютъ и въ настоящее время.

Въ слѣдующемъ XVII в., въ 1662 г., господарь Евстратій подарилъ Кипріановской обители село Попоуцы, въ Оргѣвскомъ округѣ. «Къ воеводѣ пришли, — говоритъ дарственная грамота, — монахи изъ Кипріанъ и жаловались, что монастырь ихъ терпятъ нужду, всѣ села теперь пусты, населеніе разбѣжалось во время непрерывныхъ войнъ, и теперь у нихъ нѣтъ никакихъ доходовъ». Но и послѣ этого монастырь по прежнему былъ бѣденъ, и это обстоятельство заставило господаря «преклонить» Кипріановскую обитель Зографскому Аѳонскому монастырю. Въ грамотѣ 1698 года господарь также говоритъ о бѣдности монастыря, происшедшей «отъ нерадѣнія и злого устройства живущихъ въ немъ лѣнниковъ и непотребныхъ Богу и человѣкамъ злыхъ монаховъ»; затѣмъ онъ ставитъ въ примѣръ Добровецкій монастырь, который благоденствуетъ

послѣ подобнаго же «преклоненія». Съ тѣхъ поръ Зографскій монастырь присылалъ священнослужителей для управленія имѣніями Кипріановскаго монастыря. Такая помощь называлась «эмбатыкъ» и впоследствии опредѣлилась приблизительно въ полторы тысячи «левоу» ежегодно. «А честные отцы, — продолжаетъ грамота, — святой обители Зографской святой горы должны Бога молить за наше здравіе и госпожъ нашихъ, и богоданныхъ чадъ нашихъ святопочившихъ». Но ожиданія господаря не оправдались, такъ какъ присылаемые на извѣстный срокъ настоятели заботились больше объ увеличеніи доходовъ съ имѣній, а не о благоустройствѣ монастыря.

Съ 1813 г по 1857 г. Кипріановскій монастырь находился во владѣніи Кишиневскаго архіерейскаго дома съ ежегоднымъ платежомъ Зографской обители въ 1500 левоу, а въ 1857 г. снова возвращенъ въ зависимость Зографа.

Въ числѣ рѣдкостей Кипріановскаго монастыря сохранилось Евангеліе на славянскомъ языкѣ, написанное на прекрасно сохранившемся пергаментѣ. Оно пожертвовано сюда молдавскимъ господаремъ Іоанномъ-Петромъ въ половинѣ XVI в.

Кондидскій Николаевскій скитъ при Кипріановскомъ монастырѣ. Расположенъ скитъ среди лѣсистыхъ горъ, при потокѣ Катарга, въ 25 в. къ сѣверо-зап. отъ губ. г. Кишинева. Основанъ онъ въ 1783 г., но основатель его не извѣстенъ. Въ этомъ заштатномъ общежительномъ скиту одинъ каменный храмъ во имя св. Николая Чудотворца, возобновленный въ 1820 г. бывшимъ настоятелемъ его іеромонахомъ Рафаиломъ.

Курковскій Рождество-Богородичный монастырь, въ Оргѣевскомъ уѣздѣ. Этотъ заштатный общежительный монастырь расположенъ на равнинѣ, возвышающейся надъ р. Ватинъ, въ 10 в. отъ уѣзднаго города Оргѣва.

Первоначально (до 1810 г.) онъ былъ скитомъ и основанъ въ 1773 году братьями Іордакіемъ и Михаиломъ Курки, въ иночествѣ Зосимой и Манассіей, на томъ мѣстѣ, гдѣ татары взяли въ плѣнъ сиротъ — дѣтей священника села Бузешть, въѣренныхъ ихъ попеченію.

Въ монастырѣ два каменныхъ храма: въ честь Рождества Пресвятой Богородицы, построенный въ 1810 году на мѣстѣ прежняго деревяннаго, и во имя св. Димитрія. Для пріѣзжающихъ и богомольцевъ вѣ ограды устроены два каменныхъ корпуса и домъ съ конюшнею и сараемъ. При монастырѣ школа и пріютъ. Управляетъ имъ викарный епископъ аккерманскій чрезъ своего намѣстника.

Ново-Нямецкій Вознесенскій или Кицканскій монастырь, въ Бендерскомъ уѣздѣ. Монастырь этотъ находится въ зависимости отъ Нямецкой лавры въ Румыніи и расположенъ на берегу р. Днѣстра.

ниже впаденія въ него р. Ботны, при селѣ Кицканахъ, въ 4 в. отъ ст. Ю.-З. ж. д. «Тирасполь» и въ 10 в. отъ уѣзднаго города Бендеръ.

Основанъ онъ въ 1864 г. съ Высочайшаго соизволенія на вотчинахъ Нямецкой молдавской лавры Копанка-Кицканы иноками лавры іеромонахомъ Теофаномъ Кристи и іеросхимон. Андроникомъ.

Въ немъ три храма: одинъ—во имя св. Николая Чудотворца (прежде былъ приходскимъ храмомъ и построенъ въ 1834 г.), другой въ честь Вознесенія Господня (пачать въ 1867 г. и законченъ въ 1878 г.) и третій въ честь Воздвиженія Креста Господня (въ 1886 г.)

Въ Вознесенскомъ храмѣ хранятся частицы св. мощей, присланныя въ даръ патріархомъ іерусалимскимъ Кирилломъ II въ 1866 году и патр. константинопольскимъ Іоакимомъ III—въ 1881 году, а также и принесенный о. Андроникомъ, вторымъ игуменомъ Ново-Нямецкой обители, снимокъ съ чудотворной Нямецкой-Молдавской иконы Богоматери въ деревянномъ рѣзномъ вызолоченномъ кіотѣ, съ изображеніемъ на оборотной сторонѣ доски ея иконы св. великомуч. Георгія Побѣдоносца. При монастырѣ бібліотека, имѣющая до 1800 названій старинныхъ рукописныхъ и другихъ книгъ. Управление игуменское.

Сахарнянскій Троицкій монастырь, въ Оргѣвскомъ уѣздѣ.

Обитель красиво расположилась на трехъ уступахъ, возвышающихся одинъ надъ другимъ и для удобства спуска выложенныхъ камнями. Кромѣ того, со всѣхъ сторонъ она окружена частью гольми, а частью лѣсистыми горами, между которыми находится единственный узкій проходъ, и другого выѣзда и въѣзда нѣтъ. Находится этотъ заштатный общежительный монастырь близъ праваго берега р. Днѣстра, при с. Сахарнѣ и въ 40 в. отъ уѣзднаго города Оргѣва. Основанъ въ 1776 г. монахомъ Варооломеемъ Криворучкой и имѣеть нынѣ два храма: одинъ—въ честь Благовѣщенія, высѣченный въ древнія времена въ скалѣ, и другой каменный Троицкій, построенный въ 1821 г. Управляетъ имъ игуменъ.

Городищенскій Успенскій скитъ при Сахарнянскомъ монастырѣ. Скитъ находится въ 12 в. отъ Сахарнянскаго монастыря, къ которому приписанъ, и расположенъ въ прибрежныхъ скалахъ праваго берега рѣки Днѣстра, близъ существовавшаго нѣкогда укрѣпленія «Городище».

Точно не извѣстно, когда положено основаніе этому пещерному монастырю. Весьма возможно, что онъ существовалъ, подобно другимъ пещернымъ обителямъ, высѣченнымъ въ скалахъ, еще въ XIII вѣкѣ. Кажется, онъ былъ возобновленъ въ 1756 г., когда вотчинникъ логоеетъ Радулъ Раковиць подарилъ его молдавскому Добровецкому монастырю. Въ 1842 г. вся земля, принадлежавшая Городищенскому скиту, перешла во владѣніе Киприановскаго монастыря, а самый скитъ приписанъ къ Сахарнянскому монастырю.

Въ скиту два храма: одинъ изъ нихъ расположенъ на вершинѣ горы, а другой, древній, устроенъ въ скалѣ и расширенъ въ 1765 г.

Суручанскій Георгіевскій скитъ, въ Кишиневскомъ уѣздѣ.

Этотъ заштатный общежительный скитъ находится въ 12 в. отъ губерн. г. Кишинева, при селѣ Суручанахъ. Съ трехъ сторонъ его окружаютъ покрытыя лѣсомъ горы, съ четвертой же стороны онъ открытъ.

Здѣсь прежде было помѣстье Питаря Суручана. Онъ именно и основалъ въ 1785 г. скитъ по убѣжденію явившагося къ нему черногорскаго іеромонаха Іосифа, который сдѣлался первымъ настоятелемъ скита.

Въ настоящее время здѣсь два каменныхъ храма: Георгіевскій (1828 г.) и Николаевскій. Съ 1884 г. скитъ имѣетъ школу съ приютомъ на 10 сиротъ, Управление игуменское.

Фрумошскій Успенскій монастырь, въ Оргѣвскомъ уѣздѣ. Монастырь этотъ расположенъ на возвышенности близъ рѣки Икела, среди живописной мѣстности («фрумосъ» означать—красивый), въ 12 в. отъ ст. Ю.-З. ж. д. «Каларашъ» и въ 40 в. отъ уѣзднаго города Оргѣва.

Основанъ этотъ заштатный общежительный монастырь въ 1807 г. резешами (землевладѣльцами) с. Бравичъ (въ 4 в.) Ефремомъ (впослѣдствіи схимонахомъ Евѣиміемъ) и Іордакіемъ Юрками и Григорашемъ и Антиономъ Сапотянами.

Въ обители два каменныхъ храма—лѣтній и зимній. Первый Успенскій построенъ въ 1851 г. на мѣстѣ прежняго деревяннаго, а второй Троицкій—въ 1861 г. Во главѣ стоятъ игуменъ.

Цыганештскій Успенскій скитъ, въ Оргѣвскомъ уѣздѣ.

Этотъ заштатный общежительный скитъ находится близъ с. Цыганештъ, въ 1 в. отъ р. Икела и въ 24 в. отъ уѣзднаго города Оргѣва.

Вѣроятно, основанъ бояриномъ Лукою Деукою, построившимъ здѣсь въ 1741 г. деревянный храмъ для христіанъ, укрывавшихся въ окрестностяхъ отъ татарскихъ набѣговъ. На мѣстѣ этой деревянной церкви въ 1846 г. былъ построенъ каменный Успенскій храмъ. Другихъ храмовъ скитъ не имѣетъ. Управляется игуменомъ.

Шабскій или Жабскій Вознесенскій монастырь, въ Сорокскомъ уѣздѣ. Обитель эта расположена на скалистой возвышенности, въ 200 саж. отъ р. Днѣстра, почти на границѣ Подольской губерніи, при р. Шабкѣ, въ 4 в. отъ м. Каменки и въ 35 в. отъ у. г. Сорокъ.

Основаніе этого монастыря относится къ половинѣ XVII в., когда изъ монастыря Делени, находящагося недалеко отъ р. Олта, въ господствѣ Валахіи, удалился іеромонахъ Іезекииль, который и сталъ потомъ основателемъ Шабскаго скальнаго монастыря.

Въ 1770 г. пришелъ сюда изъ того же монастыря Делени іеромонахъ Θεодосій; онъ здѣсь не нашелъ ни одного инока и поселился въ оставленной скалѣ. Скоро къ нему стала стекаться братія, спасавшаяся отъ нашествія татаръ въ горахъ, и скитъ сдѣлался тѣсенъ и неудобенъ для собравшихся. Іеромонахъ Θεодосій выпросилъ у владѣльцевъ вотчины Жабки небольшую часть земли, расположенной ниже скита, по которой протекало два источника, и построилъ деревянную церковь во имя Воздвиженія, и такимъ образомъ положено основаніе нынѣшнему монастырю. До 1813 г. онъ былъ скитомъ, а въ этомъ году экзархъ Бессарабской области Гавріилъ возвелъ Θεодосія въ санъ игумена, а скитъ переименовалъ въ монастырь.

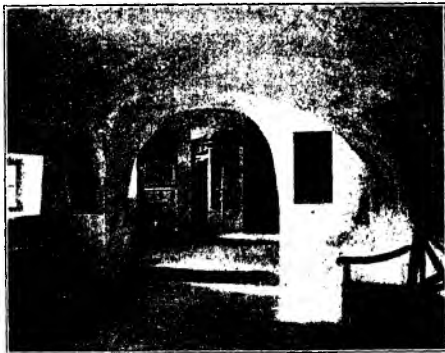

Шабскій или Жабскій Вознесенскій м., въ Сорокскомъ у.—Внутренній видъ Пещернаго храма.

Дворъ этого заштатнаго общежительнаго монастыря со всѣхъ сторонъ окруженъ монастырскими зданіями. Среди этихъ построекъ въ центрѣ возвышается церковь во имя Вознесенія. Построена она въ 1825 г. на средства молдавскаго боярина Костаки Андроновича и замѣнила собой ветхій деревянный храмъ, заложенный въ XVIII вѣкѣ. Другой храмъ обители теплый, во имя архистратига Михаила, построенъ въ 1849 г. на средства кишиневскаго чиновника Михаила Лобова. Есть въ монастырѣ и третій храмъ — это древняя церковь во имя Воздвиженія Креста Господня, высѣченная въ скалѣ, высоко надъ обителью. Дорожка къ ней ведетъ по карнизу, иногда въ видѣ кругой лѣстницы. Старые монахи не въ силахъ добраться до вершины скалы, и приходится посылать туда на службы только молодыхъ. Внутреннее устройство скальной церкви поражаетъ своей простотой. Все здѣсь бѣдно, жалко, но настроеніе получается удивительное. Мысль невольно переносится къ тѣмъ временамъ христіанства, когда первые исповѣдники новой религіи укрывались въ катакомбахъ, пещерахъ.

Архивъ монастыря не богатъ. Есть въ немъ копіи съ документовъ XVII в. на владѣніе земель, затѣмъ — старинный «синодикъ» съ внесенными въ немъ именами благотворителей и, наконецъ, нѣсколько старопечатныхъ книгъ на румынскомъ языкѣ съ записями шабскихъ монаховъ XVIII и XIX вѣковъ.

Управляетъ монастыремъ архимандритъ.

Өерапонтіевскій скитъ. Өерапонтіевскій скитъ приписанъ къ Измаильскому епископскому дому и находится въ Измаильскомъ уѣздѣ, близъ села Сатунова.

Женскія обители.

Варзарештскій Димитріевскій скитъ, въ Кишиневскомъ уѣздѣ. Этотъ заштатный общежительный скитъ расположенъ на косогорѣ, при потокѣ Синешты, и находится у селенія Варзарешты, въ 3 в. отъ почт. ст. Ниспорены или въ 20 в. отъ ст. Выковца Ю.-З. ж. д. и въ 62 в. отъ Кишинева.

Онъ одинъ изъ древнѣйшихъ скитовъ въ Бессарабіи, такъ какъ уже въ грамотѣ молдавскаго воеводы Александра Добраго отъ 1420 г. онъ упоминается подъ именемъ разореннаго татарамъ «Кишновъ Варзарева монастыря» и первоначально былъ мужскимъ монастыремъ. Возобновленъ онъ былъ въ 1770 г. принцемъ-протопопомъ Константиномъ Макареско и отцемъ его свящ. Власіемъ (въ иночествѣ Варлаамомъ), а переименованъ въ женскій скитъ въ 1815 г.

Въ немъ два храма: теплый въ честь Рождества Пресвятой Богородицы (построенъ въ 1868 г.) и холодный во имя великомуч. Димитрія Солунскаго (съ 1863 г.). Въ 1840 г. изъ Рудянскаго скита принесена сюда и находится здѣсь мѣстнотимая Варзарештская икона Богоматери. При скитѣ церковно-приходская школа съ 1872 г. Управляетъ имъ игуменія.

Рудянскій скитъ при Варзарештскомъ скитѣ. Находится Рудянскій скитъ въ Кишиневскомъ уѣздѣ. Онъ по ветхости зданій и недостатку средствъ въ 1846 г. приписанъ къ Варзарештскому скиту.

Кошелевскій Успенскій скитъ, въ Сорокскомъ уѣздѣ. Скитъ этотъ находится при р. Черной, въ 7 в. отъ Добрушскаго монастыря и въ 40 в. отъ у. г. Сорокъ.

Основанъ онъ жительницей с. Котюжанъ Маріей Токаносовой (въ почествѣ Митродорой) въ 1790 г.

Каменный храмъ этого заштатнаго общежительнаго скита освященъ въ честь Успенія Богоматери и построенъ въ 1841 г. стараніемъ духовника архіерейскаго дома архимандрита Никандра и сестрой его схимонахиней Ириной, бывшей начальницей скита. Управляетъ игуменія.

Речульскій Рождество-Богородичный скитъ, въ Оргѣвскомъ уѣздѣ. Речульскій скитъ расположенъ въ долині, идущей къ ю. в. отъ р. Икела, при селеніи Речуль, въ 6 в. отъ ст. Ю.-З. ж. д. «Каларашъ» и въ 26 в. отъ у. г. Оргѣва. Основанъ былъ для инокъ въ 1797 г. священниками села Пашканъ Андреемъ и Іоанномъ

Рошка, но въ 1811 г. сюда были переведены инокини изъ упраздненнаго Мановскаго скита, близъ Курковскаго монастыря.

Въ этомъ заштатномъ скиту имѣются двѣ церкви—соборная въ честь Рождества Богородицы (построена въ 1800 г. и возобновлена въ 1845 г.) и теплая во имя св. Николая Чудотворца (построена въ 1822 г., а возобновлена въ 1870 г.). Есть также церковно-приходская школа. Управляетъ игуменія.

Таборскій Успенскій скитъ, въ Оргѣвскомъ уѣздѣ.

Этотъ заштатный общежительный скитъ, расположенный въ ущельѣ, на косогорѣ близъ р. Ватинъ, находится при деревнѣ Таборъ, въ 20 в. отъ у. г. Оргѣва, и, по преданію, получилъ свое наименованіе отъ слова «таборъ»—толпа, въ виду того, что окружающая его неприступная мѣстность была прежде мѣстомъ убѣжища для христіанъ, спасавшихся отъ татарскихъ набѣговъ.

Прежде скитъ былъ мужскимъ и основанъ или въ 1784 г. помѣщикомъ Георгіемъ Руссо, или нѣсколько раньше—въ 1779 г. его «ватавою»—приказчикомъ Даріемъ Карпомъ, но потомъ, въ 1815 г., по распоряженію экзарха Бессарабіи Гавріила, въ немъ поселились инокини бывшаго въ Оргѣвскомъ у. женскаго скита «Фонтина-Доамней».

Въ Таборскомъ скиту два каменныхъ храма, изъ которыхъ одинъ холодный Успенскій построенъ въ 1828 г., а другой теплый Свято-Троицкій—въ 1857 г. Управляетъ игуменія.

Хировскій или Чуровскій Николаевскій скитъ, въ Оргѣвскомъ уѣздѣ.

Скитъ расположенъ въ дѣсу, при ручьѣ Хировѣ, въ 10 в. отъ у. г. Оргѣва.

Когда основанъ Хировскій заштатный общежительный скитъ—не извѣстно, но преданіе рассказываетъ о существованіи на этомъ мѣстѣ мужскаго Хировскаго скита, истребленнаго пожаромъ въ 1803 г. Въ 1805 г. онъ былъ возобновленъ и населенъ инокинями скита Гертопъ, бѣдствовавшаго по неимѣнію земли.

Въ скиту одинъ каменный храмъ во имя св. Николая Чудотворца, построенный въ 1836 г. начальницей скита схионахиней Елисаветой и іеромонахомъ Θεодоромъ. Управляется игуменіей.

К Р Ы М Ъ.

Таврическая губернія.

Обителей мужскихъ 8, женскихъ 4.

Мужскія обители.

Балаклавскій Георгіевскій монастырь, въ Севастопольскомъ уѣздѣ. Эта первоклассная общежительная обитель расположена на склонѣ скалы, воллчественно возвышающейся надъ уровнемъ Чернаго моря, среди пустынной мѣстности, въ 4 верстахъ отъ мыса Оюлента, въ 7 в.—отъ Балаклавы, въ 79—отъ Ялты и въ 12—отъ уѣзд. г. Севастополя.

Мы удивляемся, напавъ на слѣдъ какой-нибудь кievской или новгородской древности X вѣка, но вотъ передъ нами Георгіевскій монастырь, который еще въ 1891 г. отпраздновалъ тысячелѣтіе своего существованія. Предъ нами мѣсто, гдѣ около 3,000 лѣтъ тому назадъ возвышалось капище кровавой богини дѣвственницы съ убѣжищемъ жрецовъ и жриць, гдѣ тавры и скифы приносили своимъ богамъ въ жертву застиг-



Балаклавскій Георгіевскій монастырь, въ Севастопольскомъ уѣздѣ — Мысъ Оюлентъ.



Бѣлацлавскій монастырь. — Крестовоздвиженскій храмъ обители.

никими, храмы устраивались въ горахъ, въ дѣсахъ и въ пещерахъ. Тогда-то была устроена въ горѣ, около мыса Оюлента, и пещерная церковь, которая, не смотря на самыя неблагопріятныя историческія обстоятельства, сохранилась до IX в. и послужила основаніемъ Георгіевскаго монастыря.

Основаніе его относится къ 891 году. Въ этомъ году таврическіе греки, во время своего плаванія по Черному морю по торговымъ дѣламъ, были застигнуты у мыса Оюлента страшною бурей. Разъяренныя волны пекла ихъ съ неудержимою силою на скалистый берегъ. Въ виду неизбежной гибели они съ вѣрою и молитвою воззвали къ св. великомуч. Георгію Побѣдоносцу. Услышавъ сердечный вопль ихъ, онъ явился на большомъ камнѣ, въ 70 саженьяхъ отъ берега, и по молитвѣ его буря тотчасъ же утихла. Погибавшіе и спасенные отъ неминуемой гибели взопли на камень и тамъ обрѣли икону великомуч. Георгія, перенесли ее на берегъ и въ благодарность за спасеніе основали на возвышенномъ морскомъ берегу, близъ мѣста своего спасенія и при древнемъ пещерномъ храмѣ, монастырь во имя великомуч. Геор-

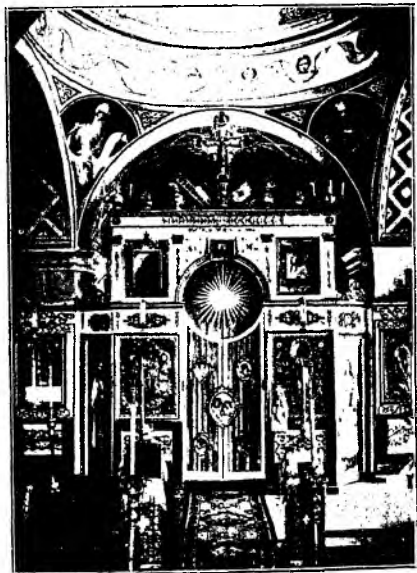

Бѣлацлавскій монастырь. — Внутренній видъ церкви св. Георгія.

нутыхъ бурей путешественниковъ, — обезглавливали ихъ и трупы бросали въ море, а головы, какъ трофеи, нанизывали на шесты, — и гдѣ, наконецъ, впервые раздалась христіанская проповѣдь св. ап. Андрея Первозваннаго.

На пути своего апостольскаго шествія св. Андрей ставилъ жертвенники, на мѣстахъ которыхъ впослѣдствіи возникали христіанскіе храмы, причемъ, во избѣжаніе разрушенія ихъ языч-

гія. Опъ сначала управлялся херсонскими епископами, затѣмъ съ 1304 г.—епископами готтской епархіи, потомъ, когда Крымъ былъ покоренъ турками, онъ сталъ въ зависимость отъ константинопольскаго патріарха, а въ настоящее время, начиная съ момента присоединенія Крымскаго полуострова къ русскимъ владѣніямъ, монастырь находится въ вѣдѣніи Св. Синода.



Балаклавскій монастырь. — Пещерный храмъ до возобновленія его въ 1891 г.

Во время Крымской кампаніи, 14 сент. 1854 г., въ день храмового праздника, Георгіевскій монастырь былъ взятъ союзными войсками и въ продолженіе 11 мѣсяцевъ содержался въ плѣну. Но при этомъ французы строго охраняли монастырь отъ вторженія турокъ и оскверненія святыни, и когда Омеръ-паша со своей свитой хотѣлъ войти въ храмъ для обозрѣнія, они не пустили его до тѣхъ поръ, пока онъ и его офицеры не сняли оружія.

Благодаря своему красивому положенію, монастырь охотно посѣщается путешественниками, которые считают своею непремѣнною обязанностью полюбоваться на море и на великолѣпныя прибрежныя скалы. Въ 1818 г. 17 мая и въ 1825 г. здѣсь былъ Александръ I Благословенный, а въ 1837 г. Николай I вмѣстѣ съ супругою Александрой Феодоровной, наслѣдникомъ Александромъ Николаевичемъ и великой княжной Маріей Николаевной.

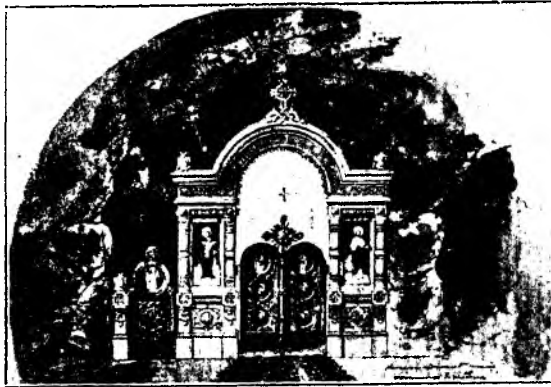

Балаклавскій монастырь. — Внутренній видъ возобновленнаго Пещернаго храма.

При празднованіи тысячелѣтія существованія обители на томъ камнѣ, гдѣ въ 891 г. явился св. Георгій, былъ водруженъ крестъ съ надписью о времени чудснаго явленія, а для восхожденія на камень высѣчены ступенки.

Въ Георгіевскомъ монастырѣ три храма съ тремя придѣлами. Изъ



Балаклавскій монастырь. — Чудотворная икона св. великомч. Георгія.

нихъ древнѣйшій по постройкѣ—пещерный, относящійся къ IV в. и возобновленный при игуменѣ Никандрѣ въ прежнемъ стилѣ. Второй храмъ—Крестовоздвиженскій и, наконецъ, третій—Георгиевскій, расположенный у подножя древней пещерной церкви и сооруженный въ 1814 г. стараниями бывшаго мпшстра духовныхъ дѣлъ кн. А. Н. Голицына.

Чудотворная икона св. Георгія, явившаяся въ 891 г., въ 1779 г. изъ обители перенесена переселившимися греками и армянами въ Мариуполь, въ Харлампіевъ соборный храмъ. Въ монастырѣ же нынѣ находится только снимокъ съ нея. Изъ другихъ древностей въ монастырѣ сохранилось нѣсколько старинныхъ картинъ,

предметы церковной утвари, богослужебныя книги и архіерейскія облаченія XI, XII, XVI и XVII в. Документы же въ 1794 г. увезены въ Константинополь.

Управленію обители—игуменское. Проѣздъ—на г. Севастополь, а отъ него 12 верстѣ на лошадахъ по Ялтинскому шоссе.

Инкерманскій св. Климента монастырь, въ Севастопольск. уѣздѣ.

Эта обитель, прежде (до 1905 г.) бывшая киновіей, расположена на отвѣсной скалѣ, въ 8 в. къ юго-востоку отъ Севастополя, и основана на мѣстѣ заточенія св. Климента, папы римскаго, въ 1852 г. Иннокентіемъ, архіеп. таврическимъ,

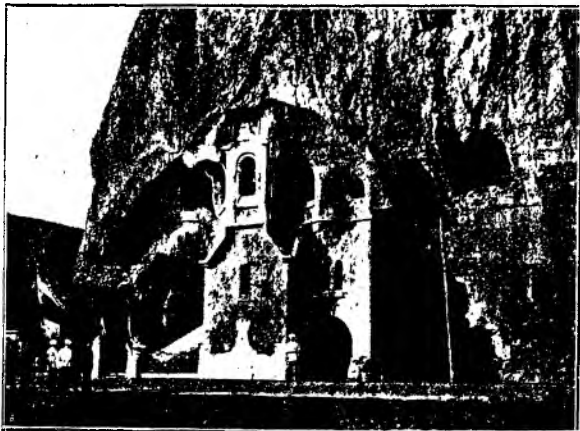

Инкерманскій св. Климента м., въ Севаст. у.—Пещерный храмъ.

Въ Инкерманскомъ монастырѣ три храма. Одинъ изъ нихъ высѣченъ въ скалѣ и освященъ во имя св. Климента, папы римскаго. Онъ открытъ архіеп. херсонскимъ Инокентіемъ въ 1852 г. и, разрушенный въ Севастопольскую войну, возобновленъ въ 1867 г. При немъ два придѣла—во имя св. Мартина Исповѣдника и во имя св. Андрея Первозваннаго. Какъ ни древенъ этотъ храмъ, однако только его придѣлъ во имя св. Андрея Первозваннаго можетъ быть отнесенъ ко времени св. Климента. Это—старѣйшій изъ всѣхъ храмовъ, находящихся въ Россіи, и своею древностію превосходитъ даже храмы грузинскіе. Второй храмъ каменный; построенъ въ 1867 г. и освященъ во имя Св. Троицы. Третій построенъ въ 1894 г. и освященъ во имя св. Пантелеймона.

Обителью управляетъ архимандритъ.

Кизилташская св. Стефана Сурожскаго киновія, въ Феодосійскомъ уѣздѣ. Находится киновія въ котловинѣ, въ урочищѣ Кизилташъ, близъ мѣстечка Судакъ, въ 8 верстахъ отъ татарскаго селенія Отузь, въ 10 в. отъ моря и въ 35 верстахъ отъ уѣзднаго г. Феодосіи.

Киновія основана въ 1851 г. двумя странниками, крестьянами Андроникомъ и Пантелеймономъ.

Открыта она съ благословенія архіеп. херсонскаго и таврическаго Инокентія (Борисова) въ 1856 г.

Въ киновіи два храма—теплый и лѣтній. Первый изъ нихъ освященъ во имя св. Стефана Сурожскаго и построенъ на томъ мѣстѣ, гдѣ была старая плетневая церковь св. Стефана Исповѣдника, епископа крым-



Инкерманскій св. Климента монастырь, въ Севастопольскомъ уѣздѣ.

скаго въ VII в., имѣвшаго свое мѣстопробываніе лѣтомъ въ этой мѣстности. Другой храмъ — Успенскій.

Управленіе киновіей находится въ рукахъ игумена.

Корсунскій Богородицкій монастырь, въ Днѣпровскомъ уѣздѣ. Эта первоклассная общежительная обитель расположена въ 40 в. отъ г. Алешекъ, недалеко отъ м. Каховки, на ровномъ и красивомъ мѣстѣ, подлѣ днѣпровскаго протока Каменицы. Основанъ монастырь съ разрѣшенія кн. Потемкина въ 1787 г., а указомъ Св. Синода 1876 г. предоставленъ въ личное управленіе епархіальнаго архіерея. Во главѣ его стоятъ намѣстникъ-игумень.

«Панагія» или Бахчисарайскій Успенскій скитъ, въ Симферопольскомъ уѣздѣ. Этотъ нештатный общежительный скитъ расположенъ въ очень живописной и дикой мѣстности, въ глубокомъ оврагѣ. Онъ находится въ 2 в. отъ заштатнаго города Бахчисарая, вправо отъ татарскаго урочища «Салачикъ», въ 4 в. отъ станціи Севастоп. ж. д. «Бахчисарай», въ 30 в. отъ губ. г. Симферополя и въ 42 в. отъ черноморской пристани въ Севастополѣ.

Въ настоящее время въ Бахчисарайскомъ Успенскомъ скиту пять храмовъ: Успенскій пещерный, возобновленный въ 1850 г.; пещерный во имя св. еванг. Марка; св. равноап. Константина и Елены, съ 1859 г.; великомуч. Георгія Побѣдоносца, съ 1875 г., вблизи котораго кладбище, и храмъ во имя св. Инокентія, съ 1896 г., — въ память арх. Инокентія, которому скитъ обязанъ своимъ существованіемъ.

Скитомъ управляетъ игумень.

Анастасіевская киновія при Бахчисарайскомъ скитѣ. Къ скиту киновія приписана съ 1858 г. и находится отъ него въ 8 верстахъ, при р. Качѣ, въ урочищѣ Качкаліонъ. Основана киновія архіеп. херсонскимъ и таврическимъ Инокентіемъ въ 1851 г.

Въ ней два храма: одинъ во имя св. великомуч. Анастасія Узоръшительницы и другой во имя св. мученицъ Вѣры, Надежды, Любви и матери ихъ Софіи. Въ киновіи замѣчательнъ цѣлебный источникъ, находящійся на высокой скалѣ.

Подворье Бахчисарайскаго скита, въ Симферополѣ. Пожертвовано оно дочерью коллежскаго асессора, дѣвицей Елизаветой Берновой, въ 1859 г. При немъ церковь въ честь Введенія Пресвятой Богородицы во храмъ.

Херсонесскій св. Владиміра монастырь, въ Севастопольскомъ уѣздѣ. Этотъ первоклассный общежительный монастырь находится въ 2 верстахъ отъ уѣзнаго города Севастополя и расположенъ на мѣстѣ древняго греческаго города Херсонеса Таврическаго, отъ котораго остались однѣ лишь развалины.

Основана эта обитель архіеп. херсонскимъ Инокентіемъ. Въ 1848 г. онъ вмѣстѣ съ гр. Уваровымъ на городской площади Херсонеса открылъ нѣсколько церквей. Одну изъ нихъ, имѣвшую двѣ крещальни, они признали за церковь во имя Рождества Пресв. Богородицы, въ которой, какъ говорить лѣтописецъ, принялъ крещеніе вел. кн. Владиміръ. На этомъ мѣстѣ, по опредѣленію Св. Синода отъ 4 мая 1850 г., преосвященный Инокентій открылъ общежительную киновію, а въ 1853 г. освятилъ первый небольшой храмъ во имя св. Ольги. На пустынномъ заброшенномъ мѣстѣ, полномъ священныхъ воспоминаній, откуда блеснулъ первый лучъ христіанства для всей Руси, вновь раздалися святія христіанскія пѣснопѣнія! Но жестокая крымская война не дала архипастырю возможности продолжать начатое дѣло: киновія была разрушена, и на ея мѣстѣ непріятель устроилъ свои траншеи и пороховые погреба. Уже

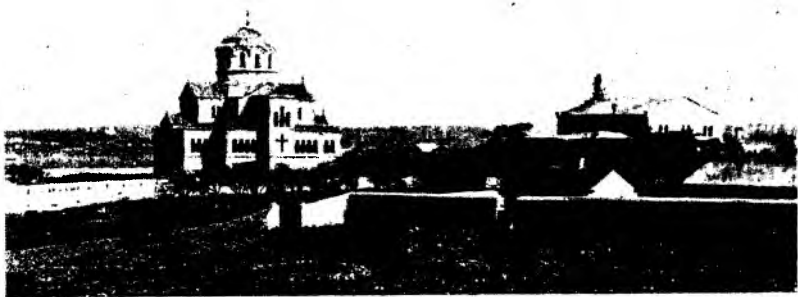

Херсонесскій св. Владиміра монастырь, въ Севастопольскомъ уѣздѣ.

послѣ того, какъ непріятель покинулъ Крымъ, въ 1857 г. былъ построенъ новый храмъ во имя 7 священномуч. епископовъ херсонскихъ, а въ 1861 г. обитель возведена на степень первокласснаго монастыря.

Въ монастырѣ нынѣ 4 храма. Главный соборный храмъ освященъ во имя равноап. Владиміра. Построенъ онъ по великолѣпному плану акад. Гримма и заложенъ 23 авг. 1867 г. собственноручно имп. Александромъ II. Онъ имѣетъ крестообразную форму и выстроенъ изъ инкерманскаго камня, добываемаго у Инкерманскаго монастыря, и стоитъ на массивныхъ гранитныхъ ступеняхъ. Множество колоннъ итальянскаго мрамора и разноцвѣтныя стекла въ окнахъ придаютъ ему дивный и величественный видъ. Находится онъ въ верхнемъ ярусѣ и имѣетъ два придѣла: правый—во имя св. Александра Невскаго и лѣвый—во имя ап. Андрея Первозваннаго. Въ нижнемъ же ярусѣ расположенъ другой храмъ—во имя Рождества Пресв. Богородицы. Внутри его обращаетъ на себя вниманіе стѣна,

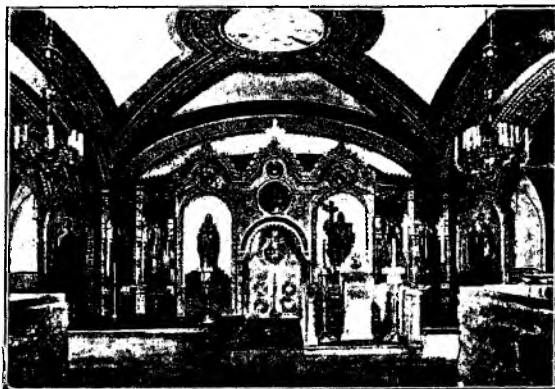

Херсонесскій монастырь.—Внутренній видъ соборнаго храма св. Владимира.

возвышающаяся аршина на два надъ поломъ и ядущая справа и слѣва. Это — стѣна бывшаго храма, гдѣ крестился св. Владимиръ. Она сложена изъ массивныхъ камней, крѣпкая, точно литая. Наверху ея теперь во всю длину положена мраморная доска. Въ алтарѣ такая же стѣна и жертвенникъ остались отъ прежней церкви. На томъ мѣстѣ

предъ иконостасомъ, гдѣ найдена купель, въ которой крестился князь, положена темно-сѣрая мраморная плита съ такимъ же бѣлымъ крестомъ, окруженная рѣшеткой, а около нея стоитъ на постаментѣ ковчегъ съ частицей св. мощей князя Владимира, пожалованныхъ въ Херсонесскій монастырь Императоромъ Александромъ П въ 1859 г. изъ малой церкви Зимняго дворца. По обѣимъ сторонамъ ковчега—два ставника для свѣчей: На этомъ великолѣпномъ памятникѣ красуется надпись: «Десницею Всевышняго укрѣпленъ, идольскую прелесть отринувъ еси, славно, и святымъ крещеніемъ просвѣтлся, свѣтомъ познанія Христова Землю Русскую озарил еси».—Третій храмъ во имя св. 7 священномучениковъ херсонскихъ построенъ на мѣстѣ разобранаго прежняго храма того же имени и освященъ 2 апр. 1861 г.—Наконецъ, четвертый храмъ въ честь Покрова Пресв. Богородицы, домовый при настоятельскихъ кельяхъ, построенъ ради чудотворной Корсунской иконы Богоматери, которую благословилъ возобновленіе монастыря послѣ Крымской войны архіеп. Иннокентій. Освященъ онъ 4 іюля 1863 года.

Въ память крещенія св. Владимира по Высочайшему повелѣнію установленъ крестный ходъ изъ Севастополя въ Херсонесскій монастырь 15 іюля.

При монастырѣ имѣется гостинница. Обителью управляетъ архимандритъ.

Женскія обители.

Алешковскій Успенскій монастырь, въ Днѣпровскомъ уѣздѣ. Эта нештатная общежительная обитель находится въ Алешковской слободкѣ, близъ г. Алешекъ (Днѣпровска). Она основана въ

1896 г. подъ именемъ женской общины, а въ 1901 г. переименована въ монастырь. Управляется игуменіей.

Катерлезскій Георгіевскій монастырь, въ Феодосійскомъ уѣздѣ. Георгіевскій монастырь находится въ 4 в. къ сѣверо-западу отъ г. Керчи, на горѣ Катерлезѣ.

Основанъ онъ на томъ мѣстѣ, гдѣ было въ 1788 г. явленіе св. великомуч. Георгія Побѣдоносца и гдѣ была обрѣтена его икона. Архіеп. херсонскій и таврическій Инокентій въ 1857 г. открылъ здѣсь мужскую обитель, которая съ начала своего существованія была приписной къ Бахчисарайскому Успенскому скиту, но потомъ, по опредѣленію Св. Синода отъ 20 марта 1900 г., обращена въ женскій общежительный монастырь.

Въ немъ одинъ каменный храмъ во имя св. великомуч. Георгія, построенный архіеп. Инокентіемъ въ 1857 г., съ придѣломъ въ честь св. Антонія и Феодосія Печерскихъ, устроеннымъ въ 1898 г. Монастырь имѣетъ гостиницу для богомольцевъ и управляется игуменіей.

Космо-Даміановскій монастырь, въ Ялтинскомъ уѣздѣ. Онъ расположился въ 45 в. отъ Симферополя и въ 18 в. отъ м. Алушты, подъ горою Чатырдагъ, въ глубокомъ горномъ ущельѣ, на высотѣ болѣе 2,000 ф. надъ уровнемъ моря. Многіе путешественники, посѣщающіе Крымскій полуостровъ, даже не подозрѣваютъ о существованіи этого поистинѣ живописнѣйшаго уголка нашего обширнаго отечества.

Дорога туда изъ м. Алушты пролегаетъ сначала между дачами, татарскими огородами, виноградниками, фруктовыми садами и плантаціями табака и, поднимаясь все выше и выше въ горы, становится чрезвычайно оригинальною: частые повороты ея то закрываютъ, то открываютъ чудную картину горъ, изъ которыхъ особенно отчетливо выдѣляются вершины Чатырдага и Екатеринъ-горы. Крутой подъемъ въ гору идетъ около четырехъ верстъ среди букового лѣса по узкой дорогѣ, мѣстами огороженной отъ пропасти рѣдкими столбиками. За переваломъ около версты

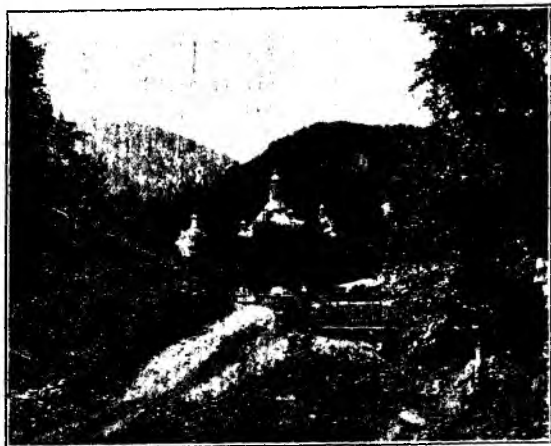

Космо-Даміановскій монастырь, въ Ялтинскомъ уѣздѣ.

продолжается спускъ; отсюда, гдѣ-то внизу, слышенъ шумъ горной рѣчки — это быстрая Алма, берущая свое начало изъ самаго сердца Крымскихъ горъ. На каждомъ шагу поросшіе мохомъ камни, вырванные съ корнемъ вѣковыми буки, пересѣкающіе дорогу горные ключи чрезвычайно разнообразятъ ландшафтъ. Наконецъ, дорога спускается въ долину къ самой Алмѣ; еще три—четыре поворота, и вы у воротъ монастыря.

Здѣсь по волѣ архіеп. Инокентія въ 1856 г. игуменомъ Макаріемъ была основана мужская киновія въ честь безсребренниковъ — братьевъ Космы и Даміана, безвозмездно лечившихъ народъ въ Римѣ и ближайшихъ къ нему мѣстностяхъ и спасавшихся потомъ отъ преслѣдованій римскаго императора язычника Карина въ Крымскихъ горахъ. Въ 1898 г. эта киновія по указу Св. Синода была преобразована въ женскій общежительный монастырь. Онъ управляется игуменіей.

Топловскій Параскевievскій монастырь, въ Теодосіи-скомъ уѣздѣ. Эта нештатная общежительная обитель находится въ 40 в. отъ у. г. Теодосіи, въ 70 в. отъ Симферополя и въ 3 в. отъ большой почтовой дороги, ведущей изъ Теодосіи въ Судакъ, отъ котораго до монастыря считается также около 30 верстъ.

Первыя подвижницы этой обители рассказывали, что въ пятидесятихъ годахъ прошлаго столѣтія вся окрестность была занята непроходимыми лѣсами. Въ то время около источника св. Параскевы жила въ землянкѣ болгарская дѣвушка Константина изъ Кишлава, пришедшая сюда изъ Кизильташа, гдѣ прожила 7 лѣтъ въ пещерѣ, тщетно отыскиваемая своей матерью. Долго здѣсь жила она одна, покрытая рубищемъ, питаясь скуднымъ подаваніемъ своихъ сосѣдей-болгаръ. Она-то и положила въ 1858 г. основаніе киновіи при источникѣ св. Параскевы. Въ 1864 г. по ходатайству таврическаго епископа Алексія киновія была преобразована въ общежительный монастырь, и въ томъ же году 25 сент. освященъ единственный, существующій и нынѣ, храмъ во имя преподобномуч. Параскевы. Монастырь управляется «духовнымъ совѣтомъ», который состоитъ изъ трехъ лицъ: старшей лѣтами изъ постриженныхъ монахинь, казначей и благочинной.

На монастырской землѣ, на высокомъ, совершенно отдѣльномъ холмѣ видны живописныя развалины армянской церкви св. Урпата. Они стоятъ здѣсь, какъ гласитъ армянская надпись надъ входной дверью, безъ малаго 800 лѣтъ. Для археолога мѣстность, окружающая монастырь, весьма интересна; въ маленькой деревнѣ Топлу находятся развалины другой армянской церкви того же времени, а въ селеніи Ортоланъ, въ 6-ти верстахъ отъ монастыря, хорошо сохранилась старинная греческая церковка.

КАВКАЗЪ.

Кубанская область.

Обителей мужскихъ 9, женскихъ 3.

Мужскія обители.

Александро-Аѳонская Зеленчукская пустынь, въ Баталпашинскомъ отдѣлѣ. Обитель эта расположена въ предгорьяхъ Кавказа, въ ущельѣ р. Большого Зеленчука, въ 20 в. отъ станицы Зеленчукской и въ 120 в. отъ станціи Владикавказской ж. д. «Невинномысская».

По пути къ обители, вдоль береговъ Зеленчука, тянутся высокія горы, образующія вблизи монастыря узкую долину, снизу до верху покрытую богатой и разнообразной растительностью. Учрежденіе здѣсь въ 1889 г. нештатной общежительной пустыни вызывалось особыми причинами—желаніемъ охранить и возобновить древнѣйшіе кавказскіе храмы и способствовать распространенію евангельскаго ученія среди мѣстныхъ инородцевъ-мусульманъ.

Развалины храмовъ, зданій и гробницъ въ горахъ ущелья указываютъ, что мѣсто это когда-то было густо населено христіанами.

Одна часть древняго кладбища густо заросла древесными породами, а другая размывается горнымъ потокомъ, впадающимъ въ р. Зеленчукъ. Въ руслѣ потока лежатъ плиты гробовъ, а въ берегахъ видны остатки гробницъ, въ которыхъ еще лежатъ кости. Гробницы составлены въ видѣ ящиковъ изъ трехъ тесаныхъ, но



Александро-Аѳонская пустынь, въ Баталпашинскомъ отдѣлѣ. — Развалины 1го древнехристіанскаго храма въ ущельѣ р. Зеленчука.

нескрѣпленныхъ между собою никакимъ цементомъ, плоть. Надъ головою погребеннаго находится небольшая четырехугольная плита, не покрывающая прочихъ частей тѣла, которыя, очевидно, засыпались землею. Видимые въ берегахъ гробы лежатъ одинъ надъ другимъ и представляютъ ярусы, отъ двухъ до четырехъ гробовъ въ каждомъ. Нижнюю часть всегда занимаютъ самые большіе гробы, надъ которыми находятся меньшіе, а верхнюю—самые маленькіе, повидимому, дѣтскіе. Несомѣнно, что это—христіанское кладбище, когда-то принадлежавшее грекамъ, у которыхъ и до сихъ поръ въ Малой Азій употребляются гробы одинаковой формы съ описанною.

Еще большій интересъ для археологіи представляютъ развалины древнихъ храмовъ, вѣками стоящихъ въ заустѣнн и уже заросшихъ по стѣнамъ и на крышѣ соснами, вересками и др. деревьями. Изъ



Алея.—Аеон. пустынь.—Развалины 2-го храма.



Развалины 3-го храма

храмовъ, сохранившихся настолько, что ихъ можно возобновить въ томъ именно видѣ, въ какомъ они существовали нѣкогда, уцѣлѣло только три, и всѣ они расположены на пространствѣ двухъ верствъ. Кромѣ нихъ, Александро-Аеонской обители переданы еще два древнихъ храма, изъ которыхъ одинъ находится на лѣвомъ берегу р. Кубани, у укрѣпленія Хумаринскаго, а другой—на лѣвомъ берегу р. Теберды, близъ кабардинскаго аула Сенты. Оба они расположены на высокихъ, съ нѣкоторыхъ сторонъ неприступныхъ, скалахъ, въ 60 и 80 верстахъ отъ пустыни.

Въ настоящее время въ Зеленчукской обители возстановлены два храма, изъ которыхъ одинъ освященъ въ 1889 г. во имя св. Александра Невскаго, а другой въ 1899 г. въ честь Св. Троицы. Возобновленъ также и храмъ на р. Кубани. Опъ освященъ во имя св. Георгія Побѣдоносца.

Изъ святынь въ Зеленчукской пустыни замѣчательны Гербовецкая икона Богоматери и частицы мошей св. Георгія и муч. Марины. Какъ

на достопримѣчательность, укажемъ здѣсь на хранящійся въ трапезной Александро-Невскаго храма дико-каменный крестъ—единственный указатель расположенныхъ здѣсь храмовъ. На немъ высѣчена греческая надпись съ датой 6521 г. отъ сотворенія міра, т. е. 1013 г. по Р. Х. При пустыни есть богадельня на 10 человекъ престарѣлыхъ воиновъ. Управляетъ игуменъ.

Покровскій скитъ при Александро-Аеонской пустыни. Скитъ этотъ расположенъ на участкѣ генерала Калиновича и находится близъ станціи Владикавказской ж. д. «Гулькевичи». Въ немъ одинъ храмъ въ честь Покрова Пресвятой Богородицы, съ придѣломъ на хорахъ во имя св. Николая Кочанова.

Армавирское подворье, въ Кавказскомъ отдѣлѣ. Армавирское подворье, приписанное къ Николаевскому Кавказскому монастырю, находится въ селеніи Армавиръ, возлѣ станціи того же имени Владикавказской жел. дороги.

Основано оно въ 1896 г. на землѣ, пожертвванной мелитопольскимъ крестьяниномъ Онуфриемъ Довжикомъ. Въ томъ же году были въ немъ освящены два храма: во имя св. Александра Невскаго и домовою въ честь Покрова Пресвятой Богородицы. При подворьѣ устроена школа грамоты.

Екатерино-Лебяжская Николаевская пустынь, въ Кавказскомъ отдѣлѣ. Эта нештатная общежительная пустынь расположена на Лебяжемъ островѣ,

при р. Бойсугѣ, въ 20 в. отъ станціи Каневской и Брюховецкой и въ 70 в. отъ станціи Владикавказской ж. д. «Станичная».

Когда знаменитая съѣзъ была уничтожена и казаки были переведены на Кавказъ, то они обратились съ просьбой къ имп. Екатеринѣ II дозволить имъ устроить на човолтѣ мѣстѣ жительства монастырь. Разрѣшеніе послѣдовало, а въ 1796 г. была устроена пустынь.



Алексо-Аеонск. пустынь.—Развалины храма близъ Хумаринскаго укрѣпленія.

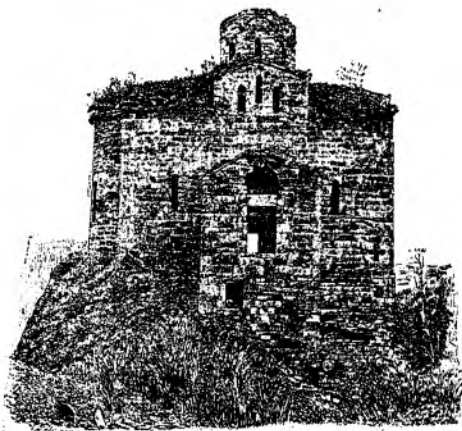

Алексо-Аеонск. пустынь.—Развалины храма въ Тебердинскомъ ущельѣ.

Николаевская пустынь нынѣ украшена тремя каменными храмами. Соборная ея церковь во имя св. Николая Чудотворца имѣеть два придѣла: въ честь Рождества Богородицы и во имя св. Александра Невского. Она заложена въ 1803 г. при настоятелѣ о. Товіи и освящена въ 1816 году. Второй домовый храмъ въ честь Покрова Божіей Матери, построенный въ 1853 г., имѣеть придѣлъ во имя св. Саввы Стратилата, воздвигнутый въ 1872 г. Третій больничный храмъ освященъ во имя великомуч. Екатерины въ 1874 г. Управляетъ игумень.

Всѣхсвятская киновія при Екатерино-Лебяжской Николаевской пустыни. Киновія эта находится на островѣ Лебяжьего мыса и основана въ 1809 году. Въ этомъ году былъ построенъ и ея главный храмъ во имя Всѣхъ святыхъ. Другая ея церковь въ честь Къзанской иконы Богоматери воздвигнута въ 1872 году.

Михаило-Аеонская Закубанская пустынь, въ Майкопскомъ отдѣлѣ. Михаило-Аеонская пустынь расположена на сѣверномъ склонѣ Кавказскихъ горъ, у подошвы горы Физи-абхо, въ 3 в. отъ станицы Царской и въ 45 в. къ юго-востоку отъ г. Майкопа.

Въ 1878 году былъ освященъ первый деревянный храмъ обители во имя архистратига Михаила. Кромѣ этого храма, въ пустыни есть нынѣ еще четыре церкви: деревянная во имя преп. Александра, первоначальника обители неусыпающихъ, построенная надъ помѣщеніемъ настоятеля и освященная въ 1881 г.; теплый каменный Успенскій храмъ, вмѣщающій до 3 тысячъ молящихся и освященный въ 1885 г.; церковь во имя Св. Троицы съ трапезою, строившійся съ 1884 по 1902 г., и, наконецъ, построенный въ 1902 г. на горѣ Физи-абхо или Фаворѣ Преображенскій храмъ, рассчитанный на 600 человекъ. На горѣ Острахъ, называемой еще Аеономъ, строится шестой храмъ во имя св. преподобныхъ Аеонскихъ. Управляетъ обителью архимандритъ.

Михаило-Аеонское подворье, въ г. Майкопѣ. Подворье Михаило-Аеонской Закубанской пустыни находится въ самомъ городѣ, на углу Командирской и Георгіевской улицъ. Оно основано въ 1880 году.

Николаевскій Миссіонерскій монастырь, въ Кавказскомъ отдѣлѣ. Этотъ нештатный общежительный монастырь расположенъ на правомъ берегу р. Кубани, въ живописной мѣстности, называемой «Обвалы» или «Провалы», въ 3 в. отъ станицы Кавказской и въ 7 в. отъ того же имени станціи Владикавказской ж. дороги.

Въ немъ нынѣ два храма. Одинъ изъ нихъ, построенъ во имя св. Николая Чудотворца, а другой—въ честь «Живоноснаго Источника». Управляетъ монастыремъ архимандритъ.

Романовское подворье, въ Кавказскомъ отдѣлѣ. Романовское подворье, приписанное къ Николаевскому Миссіонерскому мона-

стырю, находится на хуторѣ Романовскомъ и устроено въ 1894 г. на землѣ, пожертвованной екатеринодарскою мѣщанкой Евдокіей Шульгиной. Храмъ освященъ въ честь Казанской иконы Богоматери въ 1897 году.

Женскія обители.

Маріе-Магдалинская Черноморская пустынь, въ Екатеринодарскомъ отдѣлѣ. Третьеклассная общежительная Маріе-Магдалинская пустынь находится въ 12 в. отъ станицы Тимошевской и въ 92 в. отъ областного г. Екатеринодара. Она основана въ 1848 году по желанію Черноморскаго казачества, внесшаго на устройство обители 20,000 рублей. Храмъ ея освященъ въ 1848 г. во имя св. Маріи Магдалины. Управляютъ игуменія.

Покровскій монастырь, въ Екатеринодарскомъ отдѣлѣ. Эта общежительная нештатная обитель находится близъ станицы Динской, въ 35 в. отъ Екатеринодара.

Основанная въ 1899 г. въ имѣніи крестьянки Татіаны Кончаковой, она до 1904 г. существовала подъ именемъ женской общины, а въ этомъ 1904 г. преобразована въ монастырь.

Въ Покровской обители имѣется одинъ молитвенный домъ въ честь Покрова Пресвятой Богородицы.

Управляетъ игуменія.

Спасо-Преображенскій Сентинскій монастырь, въ Баталпашинскомъ отдѣлѣ. Сентипская общежительная обитель находится близъ аула Сенты, на самомъ берегу р. Теберды, въ 70 в. отъ Баталпашинска. Она учреждена въ 1892 г. и существовала первое время какъ община, а въ 1897 г. была переименована въ монастырь.

Нынѣ въ обители два храма. Управляетъ игуменія.

К у т а и с с к а я г у б е р н і я .

Мужскихъ обителей 21, женскихъ 5.

Мужскія обители.

Гелатскій или Газнатскій Богородичный монастырь, въ Кутаисскомъ уѣздѣ. Гелатскій первоклассный необщежительный монастырь расположенъ въ восхитительной мѣстности, въ 3 в. отъ станціи Закавказской ж. д. «Гелати» и въ 6 в. къ сѣверо-востоку отъ Кутакса, у подножія громаднаго горнаго хребта, на одной изъ широкихъ террасъ, которыми мѣстность опускается въ долину р. Цхалцители, т. е. Красной рѣчки.

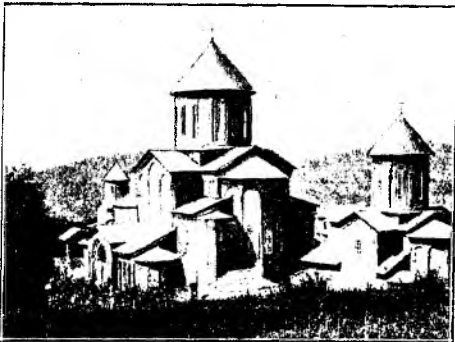

Гелатекій или Гвзатекіи Богородичный монастырь, въ Кутаисскомъ уездѣ.

Монастырь основанъ въ 1110 г. грузинскимъ царемъ Давидомъ III Возобновителемъ. Просуществовавъ нѣсколько вѣковъ, онъ въ 1509 году подвергается разоренію отъ татаръ, но вскорѣ же возобновляется имеретинскимъ царемъ Багратомъ III (1510—1548). Въ XVII вѣкѣ онъ дѣлается каедрой митрополита, а въ XIX переходитъ въ вѣдѣніе имеретинскихъ епископовъ.

Соборный храмъ монастыря, построенный въ честь Успенія Пресвятой Богородицы, имѣетъ шесть придѣловъ: во имя св. Іоакима и Анны, св. великомуч. Марины, св. Андрея Первозваннаго, Всемиловитаго Спаса, св. Николая Чудотворца и св. муч. Ирины.

Иконостасъ Гелатскаго собора—непрерывный рядъ рѣдкихъ святынь. Въмѣсто мѣстныхъ иконъ стоятъ чудотворныя изображенія Божіей Матери: Хахульской, Ацхурской, Гелатской и др.

Но замѣчательное хранилище всякихъ рѣдкостей представляетъ ризница собора. Въ небольшой и неособенно свѣтлой комнатѣ стоитъ нѣсколько шкафовъ краснаго дерева, со стеклянными дверями, на полкахъ которыхъ лежитъ масса различныхъ предметовъ, цѣнностью въ нѣсколько милліоновъ рублей. Тутъ есть древнія облаченія (ризмы, епитрахили, камлавки, набедренники, наручники и особенно туфли) патріарховъ, сплошь вышитыя самымъ крупнымъ и чистымъ жемчугомъ; корона Баграта III, вся увязанная драгоценными камнями; древніе образа и эмали X в. и масса другихъ предметовъ. Совершенно отдѣльно отъ другихъ предметовъ сохраняется весьма рѣдкій перстень, принадлежавшій царю Давиду III.

Слѣдуетъ также упомянуть о рѣдкихъ книгахъ, хранящихся въ ризницѣ. Первое мѣсто между ними занимаетъ Евангеліе, писанное на пергаментѣ въ IX в.

Кромѣ Успенскаго собора, въ монастырѣ находятся еще двѣ небольшія церкви: одна во имя св. Георгія и другая во имя св. Николая.

Управляетъ архимандритъ.



Драгоценности Гелатскаго монастыря.

Джручскій Георгіевскій монастырь, въ Шаропанскомъ уѣздѣ. Необщезительный Джручскій монастырь находится при деревнѣ Мохва, въ 8 в. отъ станціи Закавказской ж. д. «Дарквети». По однимъ извѣстіямъ онъ основанъ въ V вѣкѣ, а по другимъ основанъ или возобновленъ въ 900 году владѣтелемъ Рачинскаго уѣзда. Въ обители одинъ храмъ во имя св. Георгія Побѣдоносца. Управляетъ архимандритъ.

Джуматскій Архангельскій монастырь, въ Озургетскомъ уѣздѣ. Эта необщезительная обитель расположена въ селеніи Джумати, въ 20 в. отъ уѣзд. г. Озургеты. Въ ней храмъ освященъ во имя архангеловъ Гавріила и Михаила. Управляетъ архимандритъ.

Драндскій Успенскій монастырь, въ Сухумскомъ округѣ. На далекой окраинѣ Россіи, въ Абхазіи, въ 17 в. отъ г. Сухума и въ 4 в. отъ Чернаго моря, въ мѣстности «Дранды», на плоской возвышенности расположился общежительный Успенскій Драндскій монастырь.

Въ 1883 г. иноки Модестъ и Варлаамъ получили разрѣшеніе на устройство обители, а въ 1886 г. уже былъ освященъ возстановленный ими храмъ во имя Успенія Вожеіеи Матери съ придѣломъ св. Николая Чудотворца. Въ обители имѣется еще церковь во имя св. Феодосія, черниг. чудотворца. Управляетъ намѣстникъ сухумскаго епископа архимандритъ.

Всѣхсвятскій скитъ при Драндскомъ Успенскомъ монастырѣ. Скитъ этотъ расположенъ въ 8 в. отъ Драндскаго монастыря и основанъ на мѣстѣ, гдѣ находились развалины древняго храма, построеннаго въ XIII или XIV вѣкѣ. Храмъ этотъ возобновленъ и освященъ въ 1899 г. во имя Всѣхъ Святыхъ.

Пантелеймоновскій скитъ при Драндскомъ Успенскомъ монастырѣ. Пантелеймоновскій скитъ находится въ 2 в. отъ Успенской Драндской обители, на берегу рѣчки Малаго Кодора, вверхъ по теченію. Здѣсь долгое время стоялъ въ запустѣніи храмъ, построенный въ XIII вѣкѣ. Въ 1892 г. онъ былъ возобновленъ на средства псаломщика Ѳ. И. Даниленко и освященъ въ 1893 г. во имя воликомуч. Пантелеймона и св. Феодора Стратилата.

Іоанно-Крестительская пустынь, въ Озургетскомъ уѣздѣ. Второклассная Іоанно-Крестительская необщезительная пустынь находится въ селеніи Амаглеба, въ 25 в. отъ уѣзднаго города Озургети. Управляетъ ея архимандритъ.

Кацхскій Спасо-Вознесенскій монастырь, въ Шаропанскомъ уѣздѣ. Эта третьеклассная необщезительная обитель расположена въ селеніи Кацхи, въ 50 в. отъ Кутаиса. Храмъ ея освященъ въ честь Вознесенія Христова. Управляетъ игуменъ.

Мартвильскій Успенскій монастырь, въ Сенакскомъ уѣздѣ. Мартвильскій первоклассный необщезительный монастырь на-

ходится при селеніи Мартвила, въ 12 в. отъ мѣстечка Хони, въ 30 в. отъ ст. Закавказ. ж. д. «Абаша» и «Ново-Сенаки» и въ 30 в. отъ Кутакса.

Основана обитель въ X вѣкѣ, между 921—976 годами. Основателемъ монастыря считается абхазскій царь Георгій.

Храмъ, построенный основателемъ монастыря, перенесъ много тяжелыхъ поврежденій. Въ 1840 г. онъ заново реставрированъ и сдѣланъ кафедральнымъ соборомъ, а въ 1888 г. обращенъ въ нынѣ существующій монастырь. Онъ имѣетъ два придѣла, одинъ изъ которыхъ освященъ во имя Петра и Павла.

Управляетъ гурійско-мингрельскій епископъ.

Моцаметскій Давидо-Константиновъ монастырь, въ Кутаисскомъ уѣздѣ. Эта второклассная необщественная обитель находится въ селеніи Моцамети, въ 2 в. отъ селенія Гелати и въ 6 в. отъ Кутакса. Основана она въ 1040 г. грузинскимъ царемъ Багратомъ IV (1027—1072).

Въ монастырѣ одинъ храмъ, освященный во имя св. муч. Давида и Константина, съ придѣломъ, построеннымъ въ 1900 году. Храмъ этотъ построенъ въ XI в. и обновленъ въ 1863 году. Въ немъ на вскрытіи покоятся мощи св. муч. Давида и Константина, князей ар-гветскихъ (память ихъ 2 октября). Здѣсь же находится древняя чудотворная икона Благовѣщенія Богоматери, написанная въ X вѣкѣ. Управляетъ Моцаметскимъ монастыремъ архимандритъ

Намарневскій Іоанно-Крестительскій монастырь, въ Лечхумскомъ уѣздѣ. Намарневская второклассная необщественная обитель находится въ 5 в. отъ деревни Ларчвали, вверхъ по рѣкѣ Джоноули, притоку р. Цхенис-цхали, въ 14 в. отъ селенія Цагери. Въ 1822 г. ее основалъ владѣтель Мингреліи Лованъ Дадіани и его супруга Марѳа. Въ монастырѣ одинъ храмъ, построенный въ 1890 году и освященный во имя св. Іоанна Крестителя. Храмовое торжество совершается 29 августа. Управляетъ обителью архимандритъ.

Нахаревскій Благовѣщенскій монастырь, въ Сенакскомъ уѣздѣ. Второклассный Нахаревскій Благовѣщенскій монастырь расположенъ при селеніи Нахаребо, въ 10 в. отъ мѣстечка Хони и въ 25 в. отъ станціи Закавказской ж. д. «Абаша». Когда возникъ онъ, не извѣстно. Возобновилъ его въ 1801 г. митрополитъ Антоній Дадіани, умершій въ 1815 году и погребенный въ этой обители. Храмъ одинъ — въ честь Благовѣщенія Пресвятой Богородицы. Управляетъ архимандритъ.

Ново-Аѳонскій Симоно-Кананитскій монастырь, въ Сухумскомъ округѣ. Эта нештатная общежительная обитель распо-

жена на самомъ берегу Чернаго моря, въ 25 в. отъ г. Сухума, на лѣвомъ берегу р. Псыртси, тамъ, гдѣ стояли развалины древней греческой колоніи Анакопіи, или Никопсіи. Она недавняго происхожденія, но окружена памятниками глубокой старины.

Первыя сѣмена христіанскаго вѣроученія здѣсь были посѣяны св. апостолами Андреемъ Первозваннымъ и Симономъ Кананитомъ; они многихъ туземныхъ язычниковъ обратили въ христіанство. Ап. Андрей оставилъ ап. Симопа въ Абхазіи, а самъ отправился въ землю Джакетовъ.

Ап. Симонъ Кананитъ, ревностный и неутомимый проповѣдникъ христіанства, мученически пострадалъ отъ иверскаго царя Адеркія и былъ погребенъ близъ г. Севастіи (нынѣ Сухумъ), въ храмѣ, который на-

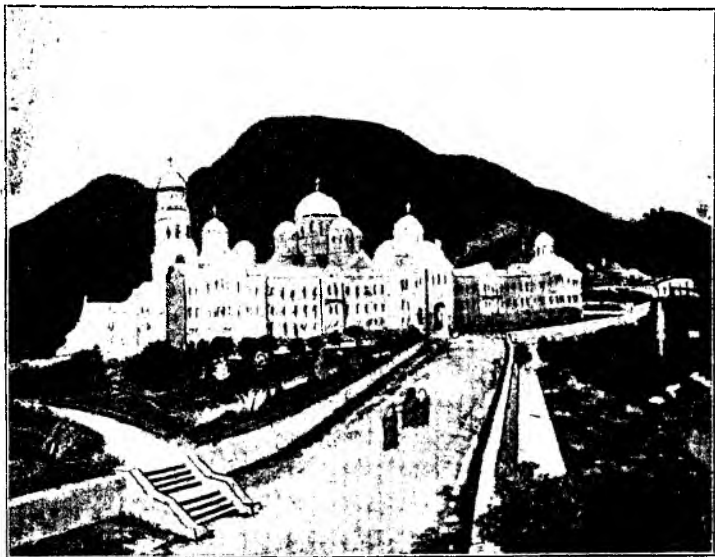

Новый Афон.—„Паторный“ монастырь съ юго-запада.

ходится въ настоящее время въ вѣдѣніи Ново-Афонской обители. Прежняя Иверія, издревле сіявшая свѣтомъ Божественной христіанской вѣры, потомъ въ продолженіе 5 вѣковъ находилась подъ гнетомъ магометанъ. Только въ недавнее время она получила возможность снова свободно исповѣдывать христіанскую вѣру.

Въ 1875 г. прибыли сюда выборные иноки русскаго Афонскаго Пантелеймоновскаго монастыря съ цѣлю осмотрѣть мѣсто для основанія обители, отдѣленія своего монастыря, въ которое могли бы удалиться въ тяжкую годину афонскіе подвижники. Иноки эти остановили свой выборъ на развалинахъ древняго храма Симона Кананита. Намѣстникъ Кавказа Вел. Кн. Михаилъ Николаевичъ велѣлъ отвести монастырю 327 десятинъ земли и вообще много помочь въ дѣлѣ устройства обители. 17 октября 1876 г. монастырь былъ освященъ, но уже 8 апрѣля 1877 г. его внутренняя жизнь была прервана до 1 октября 1878 г., такъ какъ въ

это время возникли военныя дѣйствія между Россіей и Турціей и монахи приняли участіе въ санитарныхъ отрядахъ. Во время этой войны обитель была разорена, и только послѣ ея окончанія трудолюбивые иноки подъ руководствомъ іером. Іерона, нынѣ настоятеля-архимандрита, принялись за возобновленіе и увеличеніе монастыря, который вновь былъ освященъ 3 февраля 1879 года.

Ново-Афонскій монастырь раздѣляется на прилегающую къ морю нижнюю и на верхнюю или нагорную части. Съ парохода паломники и посѣтители пересаживаются въ гребныя монастырскія суда и отвозятся монахами-матросами на берегъ. Здѣсь, въ нижней части монастыря, прежде всего путнику встрѣчается у самой пристани часовня въ память событія 17 октября 1888 года. Затѣмъ отъ такъ называемыхъ святыхъ воротъ тянутся длинныя ряды монастырскихъ сооружений: гостиницы для богомольцевъ, столярная, сапожная и портняжная мастерскія, корпусъ для братіи, несущей послушаніе въ нижнемъ монастырѣ, трапезная и кухня для нихъ и богомольцевъ. На первой отъ берега возвышенной площадкѣ расположена одна изъ шести монастырскихъ церквей, освященная въ честь Покрова Пресвятой Богородицы.

Покровская церковь — первый по времени воздвигнутый въ монастырѣ храмъ. Она незначительныхъ размѣровъ. Устроенная въ 1875 г. она въ 1877 г., во время русско-турецкой кампаніи, была разрушена возмущившимися абхазцами, какъ и все остальное, что было построено къ тому времени въ монастырѣ. Когда военныя дѣйствія прекратились, храмъ этотъ вновь былъ воздвигнутъ и освященъ въ 1879 году. Въ 1883 г. въ немъ былъ устроенъ и освященъ придѣлъ во имя св. архистратига Михаила. Покровская церковь довольно свѣтлая, съ иконами прекрасной живописи и рѣзнымъ съ позолотой иконостасомъ.

Отсюда черезъ ворота путникъ поднимается въ роскошнѣйшую аллею, обсаженную по сторонамъ величественными кипарисами, которая, постепенно поднимаясь, приводитъ его къ нагорному монастырю. Справа отъ этой аллеи расположены школа съ общежитіемъ для 20 бѣднѣйшихъ мальчиковъ изъ абхазцевъ и монастырская больница. Еще далѣе по лѣвую сторону кипарисовой аллеи и выше къ нагорному монастырю по правую сторону раскинулись роскошныя монастырскія сады, въ которыхъ можно встрѣтить разнообразныя и рѣдкіе виды растений. Вотъ послѣдній поворотъ дороги, ограда, сплошь усаженная кустами цвѣтущаго олеандра и розъ, и паломникъ, поднявшись на террасу, видитъ передъ самымъ зданіемъ монастыря широкій подъездъ. Отсюда открывается чудный видъ на нижнюю часть монастыря сады и безпредѣльно раскинувшееся море.

Но обратимся къ нагорному монастырю. Корпусъ его представляетъ огромное трехъ-этажное зданіе, построенное въ видѣ правильнаго четы-

рехъ-угольника. Нижній этажъ весь изъ лѣсного камня. Въ немъ помѣщаются подвалы для склада разнаго рода продуктовъ. Второй и третій этажъ сооруженъ изъ кирпича монастырской выдѣлки. Въ нихъ размѣщаются братскія кельи, настоятельскіе покои и три монастырскихъ храма: Вознесенскій, Андреевскій и во имя св. преподобныхъ Аеонскихъ.

Храмъ въ честь Вознесенія Господня законченъ былъ своею постройкою и освященъ въ 1894 году. Церковь во имя св. преподобныхъ Аеонскихъ освящена въ 1896 г., а во имя св. Андрея Первозваннаго въ 1895 году. Въ Андреевской церкви обращаетъ на себя вниманіе необыкновенно красивый маіоликовый иконостасъ. Но самое главное украшеніе обители, ея гордость и краса — соборный храмъ во имя св. великомуч. Пантелеймона, расположенный въ центрѣ главнаго корпуса. Заложень онъ въ 1888. году, а освященъ въ 1900 году. Онъ съ 4 параклисами: во имя св. Александра Невскаго, во имя св. Маріи Магдалины, и на хорахъ — во имя св. Николая Чудотворца и во имя св. великомученика Георгія. Соборъ этотъ, рѣдкій по своей красотѣ, легкости и изяществу стили, весь сооруженъ изъ мѣстнаго камня. Онъ довольно обширныхъ размѣровъ: вмѣстѣ съ хорами можетъ вмѣстить въ себѣ до 3000 человекъ. Внутренняя отдѣлка, обиліе свѣта, превосходной рѣзной работы иконостасъ, — все это вмѣстѣ взятое производитъ наилучшее впечатлѣніе на побывавшаго въ немъ богомольца. Хотя онъ не росписанъ внутри и лишь окрашенъ въ нѣжный блѣдно-голубой цвѣтъ, тѣмъ не менѣе онъ и безъ росписи необыкновенно красивъ. Своимъ мощнымъ величіемъ соборъ этотъ какъ бы господствуетъ надъ всѣмъ монастыремъ и далеко виденъ съ парохода.

Западную часть монастырскаго корпуса занимаетъ роскошная тра-

пезная, а вправо отъ него расположены мастерскія: кузнечная, слесарная, малярная и другія.

Съ западной стороны нагорнаго монастыря спускается внизъ широ-

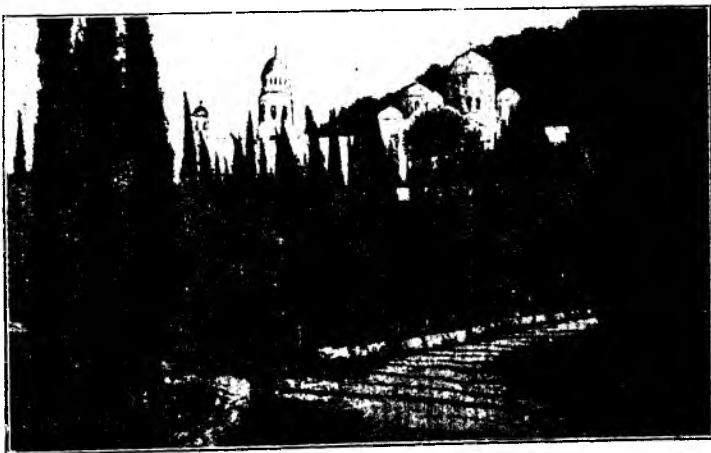

Новый Аеонъ.—Кипарисовая аллея, ведущая въ „Нагорный“ монастырь



Новый-Авонь—Древний храм св. ап. Симона Кананита.

кая дорога, которая называется «Царской аллеей». По ней въ 1888 г. шель покойный Императоръ Александръ III, направляясь къ древней возобновленной церкви св. ап. Симона Кананита. Паломники всегда считаютъ своимъ долгомъ побывать въ этой церкви. Она находится въ одномъ изъ живописѣйшихъ мѣстъ монастыря. Впереди—грандіозныя скалы, покрытыя густымъ лѣсомъ, образующія горное ущелье. Здѣсь изъ горъ вытекаетъ въ долину р. Псыртеха и съ шумомъ катитъ свои волны къ морю среди зеленой растительности. Противъ юго-западнаго угла церкви—вѣковой грѣбкій орѣхъ, здѣсь же скамьи для отдыха, фонтанъ, увѣнчанный крестомъ, изъ котораго ниспадаютъ въ чашу струи вкусной холодной воды. Позади фонтана и до рѣки видны цвѣты, кустарники разнаго рода, огородъ, а за рѣкой—мельница и на взгорьѣ—виноградники и другія насажденія. Сюда изъ пнжнаго монастыря ведетъ чудная кипарисовая аллея мимо масляной плантаціи съ одной стороны и дуга и монастырскаго огорода съ другой. Аллея эта тянется не менѣе версты.

Находящійся здѣсь храмъ во имя св. ап. Симона Кананита возобновленъ въ 1882 году. Онъ принадлежитъ къ числу древнѣйшихъ памятниковъ христіанской эпохи. Вѣроятно, первоначальное его основаніе

изъ живописѣйшихъ мѣстъ монастыря. Впереди—грандіозныя скалы, покрытыя густымъ лѣсомъ, образующія горное ущелье. Здѣсь изъ горъ вытекаетъ въ долину р. Псыртеха и съ шумомъ катитъ свои волны къ морю среди зеленой растительности. Противъ юго-западнаго угла церкви—вѣковой грѣбкій орѣхъ, здѣсь же скамьи для отдыха, фонтанъ, увѣнчанный крестомъ, изъ котораго ниспадаютъ въ чашу струи вкусной холодной воды. Позади фонтана и до рѣки видны цвѣты, кустарники разнаго рода, огородъ, а за рѣкой—мельница и на взгорьѣ—виноградники и другія насажденія. Сюда изъ пнжнаго монастыря ведетъ чудная кипарисовая аллея мимо масляной плантаціи съ одной стороны и дуга и монастырскаго огорода съ другой. Аллея эта тянется не менѣе версты.

относится къ VI вѣку, т. е. ко времени царствованія Юстиніана. Храмъ этотъ долгое время былъ заветною святыней Абхазіи, такъ какъ, по преданію, сохранившемуся между абхазами и грузинами, въ нѣдрахъ его почиваютъ мощи св. ап. Симона Кананита, просвѣтителя Абхазіи. Здѣсь же, недалеко въ глубь ущелья, то же мѣстное преданіе указываетъ пещеру, гдѣ скрывался апостоль отъ преслѣдованій. Изъ древней живописи въ Симоно-Кананитской церкви сохранилось на сѣверной стѣнѣ изображеніе св. великомуч. Георгія Побѣдоносца. Иконостасъ новый, дубовый, полированный. Надъ западнымъ притворомъ надстроена колокольня. Надъ южными входными дверями лежатъ продолговатый камень, вѣроятно, прежняя надгробная плита, съ греческою надписью, изъ которой видно, что она была некогда положена надъ могилкою одного изъ предстоятелей Цхомской или Сухумской церкви. Очевидно, древняя Анакопія, на развалинахъ коей возникъ Симоно-Кананитскій монастырь, была кааедрою архіереевъ, именовавшихся цхомскими или сухумскими. Внутри церкви св. Симона Кананита погребенъ первый русскій сухумскій епископъ Геннадій (1887—31 марта 1889 г.).

Пицундскій Успенскій скитъ при Ново-Аеонскомъ монастырѣ. Пицундскій скитъ расположенъ на восточномъ берегу Чернаго моря, влѣво отъ р. Взыби, въ верстѣ отъ морского берега и въ 60 в. отъ Ново-Аеонскаго монастыря. Здѣсь въ глубокой древности стоялъ городъ, который еще Страбонъ названъ за 50 лѣтъ до Р. Хр. «Питіунтомъ». Пицундскій храмъ, какъ свидѣлствуютъ его развалины, носятъ на себѣ печать благороднаго, незатѣливаго византийскаго стиля. Вѣроятно, онъ былъ построенъ въ 551 г. императоромъ Юстиніаномъ I.



Пицундскій Успенскій скитъ при Ново-Аеонскомъ монастырѣ.



Пицундскій скитъ.—Изображенія-фрески свв. Андрея и Симона Кананита, работы XVI в.

Въ немъ сохранились между прочимъ фресковыя изображенія ап. Андрея и Симона Кананита. Возобновленъ онъ въ 1885 г. и освященъ во имя Софїи-Премудрости Божей. Въ томъ же году здѣсь былъ основанъ и скитъ.

Саирмскій монастырь, въ Зугдидскомъ уѣздѣ. Монастырь расположенъ близъ селенія Саирме. Съ 1887 г. онъ приписанъ къ Мартвильскому монастырю.

Схавскій монастырь, въ Рачинскомъ уѣздѣ. Схавскій монастырь находится при селеніи Схави. Онъ существовалъ уже въ XVII вѣкѣ. Въ 1872 г. приписанъ къ Челишскому монастырю.

Хопскій Успенскій Богородичный монастырь, въ Зугдидскомъ уѣздѣ. Эта второклассная необшежительная обитель расположена на лѣвомъ берегу р. Хоты, въ 30 в. отъ уѣзд. г. Зугдиди. Храмъ его освященъ въ честь Успенія Богоматери.

Управляется архимандритомъ.

Цагерскій монастырь, въ Лечхумскомъ уѣздѣ. Цагерскій монастырь находится въ селеніи Цагери, на правомъ берегу р. Цхенисцхали. Прежде онъ былъ кафедральнымъ епископовъ сванетскихъ, а съ 1884 г. приписанъ къ Намарневскому монастырю. Въ храмѣ этого монастыря хранится серебряный крестъ грузинскаго царя Гергія I (921—956) и находится гробница Григорія Дадіани, скончавшагося въ 1804 году.

Цаишскій монастырь, въ Зугдидскомъ уѣздѣ. Цаишская обитель находится при р. Джумъ, въ селеніи Цаиши, недалеко отъ мѣстечка Зугдиди. Съ 1884 г. она приписана къ Намарневскому монастырю. Въ храмѣ ея сохраняется крестъ Баграта III, царя Абхазіи и Карталинні (980—1014).

Челишскій монастырь, въ Рачинскомъ уѣздѣ. Этотъ второклассный необшежительный монастырь находится въ селеніи Никорцминда, въ 45 в. отъ селенія Они, являющагося главнымъ пунктомъ уѣзда. Его храмъ освященъ въ честь Успенія Богоматери. Управляется архимандритомъ.

Шемокмедскій Спасскій монастырь, въ Озургетскомъ уѣздѣ. Второклассный Шемокмедскій необщежительный монастырь находится въ селеніи Шемокмеди, въ 5 в. отъ своего уѣзд. г. Озургети. Управляетъ имъ архимандритъ.

Женскія обители.

Василиско-Златоустовскій монастырь, въ Сухумскомъ округѣ. Эта общежительная обитель находится въ 12 в. отъ г. Сухума и въ столькихъ же верстахъ отъ берега Чернаго моря, близъ селенія Михайловскаго, на берегу р. Гумисты.

Монастырь основанъ въ 1898 году на мѣстѣ, гдѣ былъ, по преданію, погребенъ Іоаннъ Златоустъ. Здѣсь были развалины древняго храма. Онъ былъ возстановленъ сестрами и въ 1900 г. освященъ во имя св. Іоанна Златоуста. Возлѣ этого храма и была въ 1901 г. открыта Василяско-Златоустовская обитель. За алтаремъ храма стоитъ высѣченный изъ камня гробъ значительныхъ размѣровъ, извлеченный при раскопкахъ.

При монастырѣ имѣются гостинница для богомольцевъ, больница для сестеръ обители и школа для обученія туземныхъ дѣвочекъ-сиротъ.

Джихетская община, въ Озургетскомъ уѣздѣ. Община эта находится при селеніи Джихети, въ 5 в. отъ станціи Закавказской ж. д. «Нигонти» и въ 20 в. отъ уѣзд. г. Озургети. Основаніе общины положила въ 1886 г. Елона, и нынѣ настоятельствующая въ ней. Храмъ одинъ, освященный въ честь Введенія во храмъ Пресвѣтой Богородицы. При общинѣ имѣется одноклассная церковно-приходская школа для дѣвочекъ.

Мгвинскій Спасскій монастырь, въ Шаропанскомъ уѣздѣ. Третьеклассная Спасская общежительная обитель находится въ двухъ верстахъ отъ станціи Закавказской ж. д. «Чіатуры» и въ 40 в. отъ г. Квириль.

Мгвинскій монастырь принадлежитъ къ числу древнѣйшихъ кавказскихъ обителей и основанъ въ концѣ XII в. при царицѣ Тамарѣ эриставомъ рачинскимъ Рати Кахаберидзе.

Въ настоящее время въ обители два храма. Одинъ изъ нихъ освященъ въ честь Успенія Богородицы, а другой—въ честь Нерукотвореннаго образа Спасителя.

Изъ древностей монастыря особенно замѣчательны двери изъ цѣльной виноградной лозы, шириною въ 18 верш. и высотой въ 3 арш., съ рѣзными изображеніями и подписями. Въ обители находятся гробницы нѣкоторыхъ императрицъ царевичей. Въ Спасскомъ храмѣ хранится древняя икона Спасителя XI или XII вѣка. При монастырѣ имѣется церковно-приходская школа съ 1894 г. Управляетъ игуменія.

Моквинскій Успенскій монастырь, въ Сухумскомъ округѣ.

Моквинскій общежительный монастырь расположенъ въ центрѣ древней Абхазіи, въ 15 в. отъ портового мѣстечка Очамчиря, на мѣстѣ развалинъ древняго храма.

Грузинская лѣтопись приписываетъ основаніе Моквинскаго храма во имя Успенія Богоматери абхазскому царю Леону III, умершему въ 957 году. Что раньше онъ не существовалъ, слѣдуетъ изъ того, что моквинскій епископъ не поименованъ въ актѣ, опредѣляющемъ іерархическій порядокъ епископовъ грузинской церкви и относящемся, по предположенію Тосседіани, къ VIII вѣку. Успенскій храмъ былъ кафедральнымъ для епископовъ, управлявшихъ Моквинск. епархіей, которая существовала еще въ XVII в. и занимала пространство между Моквиц-цхали и Кодоромъ. Исторія помнитъ, что въ первой половинѣ этого XVII в. моквинскій епископъ присутствовалъ на соборѣ, созванномъ въ Кутаисѣ для принятія мѣръ къ исправленію нравовъ въ Имеретіи,

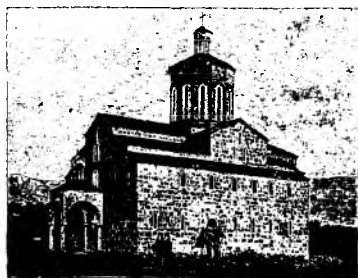

Моквинскій Успенскій м., окр. Сухум.

и что въ 1640 г. русскимъ посломъ въ Моквѣ абхазскій католикосъ Максимъ показывалъ часть мощей пр. Стефана. Впослѣдствіи, когда Абхазія подверглась нашествію магометанъ разныхъ національностей и была насильственно обращена въ мусульманство, Моквинскій храмъ запустѣлъ, по уцѣлѣлъ среди повсемѣстнаго разрушенія. Въ 40-хъ годахъ

прошлаго столѣтія онъ былъ возобновленъ тогдашнимъ владѣльцемъ Абхазіи Михаиломъ Шервашидзе и превращенъ въ приходскую церковь и усыпальницу дома владѣтеля. При этомъ храмъ въ 1902 г. и былъ основанъ монастырь, официально открытый по опредѣленію Св. Синода отъ 22 сент. 1904 г.

Управляютъ Моквинской Успенской обителью игуменія.

Теклатскій Рождество-Богородичный монастырь, въ Сенакскомъ уѣздѣ. Общежительная второклассная Рождество-Богородичная обитель расположена при селеніи Теклати, на берегу р. Цивы, у подошвы горы Сикукки, въ 3 в. отъ мѣстечка и станціи Закавказской ж. д. «Ново-Сенак».

Она основана въ 1869 г. подъ именемъ общины на мѣстѣ запустѣвшаго мужского монастыря. Съ 1884 года община получала содержаніе отъ Св. Синода, а въ 1897 г. переименована въ монастырь.

Въ Теклатскомъ монастырѣ одинъ храмъ, построенный въ 1889 г. въ честь Рождества Пресвятой Богородицы. Управляется игуменіей.

Ставропольская губернія.

Мужская обитель 1, женская 1.

Мужская обитель.

Мамай-Маджарскій Воскресенскій монастырь, въ Прасковейскомъ уѣздѣ. Эта нештатная общежительная обитель расположена близъ заштатнаго города св. Креста (Карабагы), при рѣкѣ Кумь, недалеко отъ развалинъ татарскаго города Мамай-Маджары и въ 180 в. отъ Ставрополя.

Мамай-Маджарскій монастырь основанъ въ 1882 г. Ставропольскимъ братствомъ св. Андрея Первозваннаго на томъ мѣстѣ, гдѣ временно пребывало тѣло кн. Михаила Ярославича Тверскаго, убитаго въ Ордѣ татарами въ 1319 году. Братство, создавая обитель, имѣло въ виду ея миссіонерскія задачи и просвѣтительную дѣятельность среди калмыковъ.

Первый по времени монастырскій храмъ въ честь Воскресенія Христова отличался простотою. Онъ былъ созданъ іером. Рувимомъ изъ необожженнаго кирпича и покрытъ камышемъ. Строитель воспользовался обрывистою горою, къ которой пристроилъ три стѣны, и такимъ образомъ получился храмъ, имѣвшій 7 саж. въ длину и столько же въ ширину.

Въ 1890 г. ставропольскій епископъ Владиміръ заложилъ въ обители трехпрестольный величественный каменный храмъ въ честь Преображенія Господня, оконченный въ 1900 г. и 23 апр. того же года освященный преосвящ. Агаѳодоромъ.

Въ обители есть еще небольшой деревянный храмъ св. кн. Михаила, съ придѣломъ во имя св. княгини Ольги.

Управляетъ Мамай-Маджарскимъ монастыремъ игуменъ.



Мамай-Маджарскій Воскресенскій монастырь, въ Прасковейскомъ уѣздѣ.

Женская обитель.

Иоанно-Маріинскій монастырь, въ Ставропольскомъ уѣздѣ.

Иоанно-Маріинская общежительная обитель, находящаяся въ 3 в. къ сѣверу отъ Ставрополя, учреждена въ 1847 г. подъ именемъ женской общины кавказскимъ еп. Іеремію. Община эта въ 1859 году переименована была во второклассный монастырь. При этой обители есть школа для дѣвочекъ. Управляетъ ею игуменія.

Тереканая область.

Обителей мужскихъ 2, женскихъ 3.

Мужскія обители.

Второ-Аѳонскій Успенскій монастырь, въ Пятигорскомъ округѣ. У подножія Бештау, близъ Пятигорска, на значительномъ возвышеніи отъ равнины, образовалась неровная площадка, окруженная съ трехъ сторонъ горными отрогами. Здѣсь, на этой площадкѣ, пріютилась скромная иноческа обитель, созданная любовью русскихъ святогорцевъ, Второ-Аѳонскій Успенскій общежительный монастырь.

Въ половинѣ сентября 1904 г. о. Герасимъ, русскій подвижникъ, долго прожившій на Аѳонѣ, въ сопровожденіи 20 человекъ братіи прибылъ на это мѣсто и приступилъ къ возведенію храма и другихъ необходимыхъ монастырскихъ построекъ. Работа ихъ приняла быстрый ходъ, и 12 ноября 1904 г. уже послѣдовалъ указъ Св. Синода объ утвержденіи Второ-Аѳонскаго Успенскаго монастыря.

28 ноября 1904 г. новый епископъ владикавказскій Гedeонъ въ сослуженіи съ наиболѣе почетнымъ духовенствомъ епархіи освятилъ Успенскій храмъ обители.

Прошло немного больше года, и обитель постигло несчастье: 9 января 1906 г. вспыхнулъ пожаръ, уничтожившій Успенскій храмъ, братскій двухэтажный корпусъ и довольно цѣнную ризницу и трапезу. Только благодаря пожертвованіямъ обитель могла воздвигнуть новый храмъ, освященный 15 августа 1906 г.

Кизлярскій Крестовоздвиженскій монастырь. Крестовоздвиженская общежительная обитель, находящаяся въ самомъ городѣ Кизлярѣ, основана въ 1736 г. игуменомъ Данииломъ, родомъ изъ грузинскихъ князей, принесшимъ съ собою фамильную Грузинскую икону Богоматери «Знаменіе». Около ста лѣтъ въ этомъ монастырѣ группировались грузины, бѣжавшіе изъ Закавказья отъ тяжкаго гнета турокъ и другихъ мусульманъ. За все время отъ своего основанія до покоренія Кавказа

обитель терпѣла матеріальные недостатки, и только съ заселеніемъ края православными жителями благосостояніе ея улучшилось.

Въ настоящее время въ Кизлярской обители имѣется однопрестольная соборная церковь въ честь Воздвиженія Креста Господня и храмъ во имя св. великомуч. Георгія, воздвигнутый въ 1904 г. на мѣстѣ сгорѣвшаго храма. При монастырѣ есть гостиница для паломниковъ и съ 1884 г. школа для мальчиковъ. Управляется архимандритомъ.

Женскія обит.

Владикавказскій Покровскій монастырь. Эта нештатная общежительная обитель расположена въ самомъ городѣ Владикавказѣ и находится въ 1 в. отъ станціи «Владикавказъ» Владикавказской желѣзной дороги.

Покровскій монастырь основанъ въ 1893 г. Евдокіей Θεодоровной Лозенко, принявшей монашество съ именемъ Евпраксіи, и вдовою священника Θεодосіей



Второ-Афонскій Успенскій монастырь, въ Пятигорскомъ округѣ.

Ивановой Кубанской. Въ началѣ оны существовали подъ видомъ общины, открытой въ 1894 г., и въ 1898 г. переименованы въ монастырь.

Въ обители одинъ храмъ, построенный въ 1893 г. въ честь Покрова Пресвятой Богородицы. При ней имѣются: больница на 12 кроватей, живописная школа для послушницъ и церковно-приходская школа на 30 дѣвочекъ, открытая въ 1897 году. Управляется Покровская обитель игуменіей.

Георгиевскій монастырь, въ Моздокскомъ округѣ. Георгиевскій нештатный общежительный монастырь находится при р. Куръ, въ 70 в. отъ г. Моздока. Это первая по времени женская обитель въ Владикавказской и Моздокской епархіи. Она основана въ 1885 г. отставнымъ подполковникомъ А. Ласточкинымъ въ память войны 1877 года, и первыми инокинями ея были сестры, служившія рапенымъ подъ Карсомъ и Эрзерумомъ. Храмъ во имя св. Георгія. При учрежденіи ея были открыты больница и школа. Управляетъ игуменія.

Серафимовская община, въ Нальчикскомъ округѣ. Основана община въ 1907 г. на участкѣ, пожертвованномъ дочерью штабс-ротмистра Екатериной Алексѣевной Хомяковой. Храмъ въ честь Св. Троицы воздвигнутъ въ 1902 г. При общинѣ находятся пріютъ для сиротъ и больница съ амбулаторіей.

Тифлисская губернія.

Обителей мужскихъ 15, женскихъ 3.

Мужскія обители.

Ахталъскій Успенскій монастырь, въ Борчалинскомъ уѣздѣ. Ахталъскій заштатный необщежительный монастырь находится въ 50 в. отъ г. Шулаверъ и въ 90 верстахъ отъ Тифлиса. Храмъ его построенъ въ честь Успенія Богоматери. Управляетъ игуменъ.

Бетанійскій Рождество-Богородичный монастырь, въ Тифлисскомъ уѣздѣ. Бетанійскій монастырь, расположенный въ ущельѣ р. Веры, въ 14 верстахъ отъ Тифлиса, основанъ, по преданію, въ XII в. св. царицей Тамарой. Во время персидскаго владычества на Кавказѣ обитель эта подверглась полному разоренію и запустѣнію и въ настоящее время возстанавливается изъ развалинъ.

Вардзійскій Успенскій монастырь, въ Ахалцыхскомъ уѣздѣ. Успенская общежительная обитель расположена въ 55 верстахъ отъ уѣзднаго города Ахалцыха.

Грузинское преданіе говоритъ, что Вардзійскій монастырь основанъ Тамарой. Но это—невольная историческая погрѣшность. По свидѣтель-

ству одного армянскаго писателя, еще въ VII вѣкѣ былъ извѣстенъ чудотворный вардзійскій крестъ,—вѣроятно, тотъ, который нѣкоторое время хранился въ Гелатскомъ монастырѣ. Если такъ, то царицѣ можно приписать только расширеніе обители и ея благоустройство. Она подарила Вардзійскому монастырю много деревень, украсила его храмы и повелѣла высѣчь въ скалѣ такъ называемую Большую церковь, которая выдается изъ среды всѣхъ другихъ церквей обители. Въ церкви и доселѣ хранится фресковый портретъ царицы и надпись, въ которой упоминаются имена «царя царей всего востока Георгія, сына его Дмитрія и дочери Тамары», хотя имя царицы уже стерто въ этой надписи и извѣстно лишь по свидѣтельству путешественниковъ.

Церковь Тамары отличается простотою, отсутствіемъ рѣзьбы и орнаментовъ. Изъ средины ея алтаря ведетъ подземный ходъ въ нижній этажъ, гдѣ находится вторая церковь такихъ же размѣровъ, какъ и первая. Влѣво отъ первой расположены комнаты царицы, имѣвшей здѣсь зимнее пребываніе. Надъ ними—лѣтніе апартаменты. Къ ихъ выходу примыкаетъ галерея, откуда открывался дивный видъ на всю долину Куры, окаймленную садами, расположенными въ видѣ террасъ до самаго верха ската. По другую сторону церкви были расположены другіе апартаменты. Въ глубинѣ одного изъ нихъ былъ освѣжительный родникъ, снабжавшій всю обитель водою. Рядъ такихъ гротовъ замыкался площадкой, на которой была колокольня—единственное зданіе, сложенное изъ тесаннаго камня (всѣ другія были высѣчены въ скалахъ) и служившее входомъ въ амфиладу гротовъ, которыхъ здѣсь было очень много. Вблизи колокольни—еще маленькая пещерная церковь, въ которой прекрасно сохранились византійскія фрески и греческія надписи.

Въ XIV вѣкѣ обитель разоряли орды Тамерлана, а въ XVI—войска персидскаго шаха Тахмасба. Особенно было грозно нашествіе персовъ.

Со времени этого нашествія обитель запустѣла и только въ недавнее время возобновлена на частныя средства одного благочестиваго грека, который поселился среди развалинъ и собралъ вокругъ себя нѣсколько иноковъ. Братія монастыря не многочисленна и управляется игуменомъ.

Давидо - Гареджіійскій монастырь, въ Тифлисскомъ уѣздѣ. Эта общежительная обитель, называвшаяся прежде лаврою, расположена между рѣками Курюю и Іорюю, въ Гареджіійскихъ горахъ, въ 60 в. отъ Тифлиса.

Время основанія монастыря относится къ VI вѣку. Основателемъ его былъ одинъ изъ 13 сирійскихъ или каппадокійскихъ отцевъ-просвѣтителей Грузин, преп. Давидъ, по мѣсту своихъ подвиговъ названный Гареджіійскимъ.

Основанная преп. Давидомъ лавра подверглась сильному опустошенію въ 1616—1617 годахъ. Въ это время всѣ иноки, собравшіеся въ соборномъ храмѣ наканунѣ Пасхи, по приказу шаха персидскаго Аббаса I были мученически перебиты. Пало отъ руки огнепоклонниковъ всего около 6,000 подвижниковъ.

Въ 1851 и 1857 годахъ Давидо-Гареджіійскій монастырь и принадлежащія ему скиты и пустыни были опустошены лезгинами, убившими немало иноковъ. Только недавно для обители наступили благоприятныя времена.

Въ Давидо-Гареджіійской обители три храма: соборный во имя Воскресенія Христова, воздвигнутый еще въ VI вѣкѣ; храмъ, называемый «Моцамети» или мученической, построенный при царѣ Теймуразѣ I (1605—1663 г.) въ честь убитыхъ въ 1617 г. мучениковъ, и, наконецъ, храмъ въ честь Преображенія Господня, возобновленный въ 1811 году.

Въ Преображенскомъ храмѣ покоятся въ сдѣланной настоятелемъ обители св. Иларіономъ (сконч. въ 882 г. въ Фессалии) серебряной ракъ мощи основателя монастыря преп. Давида. Здѣсь же, возлѣ раки, на возвышенности, находится и могила сподвижника преп. Давида— св. Лукіана. Въ храмѣ «Моцамети», въ пещерѣ, стоитъ каменная рака, устроенная по повелѣнію царя Теймураза I, и въ ней хранятся св. останки мучениковъ.

Давидо-Гареджіійской обителью управляетъ викарный горійскій епископъ.

Зарзмскій монастырь, въ Ахалцыхскомъ уѣздѣ. Зарзмская обитель находится въ 30 верстахъ отъ уѣзднаго города Ахалцыха, близъ дер. Зарзмы. Она была основана еще въ XI вѣкѣ, но до настоящаго времени сохранилась только въ развалинахъ. Въ недавнее сравнительно время она возобновлена.

Іоанно-Зедазнійскій монастырь, въ Душетскомъ уѣздѣ. Иоанно-Зедазнійскій необшежительный монастырь расположенъ въ 42 в. отъ уѣзднаго города Душета и въ 30—отъ Тифлиса. Содержится эта обитель главнымъ образомъ на проценты, получаемые съ капитала 10,000 р., пожертвованнаго монастырю горійскимъ епископомъ Александромъ. Управленіе игуменское.

Іоанно-Крестительская пустынь, въ Тифлисскомъ уѣздѣ. Эта необшежительная пустынь находится въ 30 вер. отъ Тифлиса и управляется викарнымъ горійскимъ епископомъ.

Квабтаховскій Успенскій монастырь, въ Горійскомъ уѣздѣ. Эта необшежительная обитель находится въ 31 в. отъ уѣзднаго города Гори и въ 50 вер. отъ Тифлиса. Она основана въ XI вѣкѣ

извѣстнымъ грузинскимъ царемъ Давидомъ III Возобновителемъ, но впослѣдствіи долгое время оставалась въ запустѣніи. Въ 1849 году жители Карталиніи и князь Тархановъ обратились съ просьбой возстановить обитель и ея древній Успенскій храмъ. Ходатайство было удовлетворено, и обитель возобновлена. Управляетъ ею архимандритъ.

Кобенскій Успенскій монастырь, въ Тифлисскомъ уѣздѣ.

Кобенская общежительная обитель находится близъ посада Коджоры. Она учреждена по опредѣленію Св. Синода отъ 24 окт.—3 ноября 1903 г. Храмъ освященъ въ честь Успенія Богоматери.

Марткопскій св. Антонія монастырь, въ Тифлисскомъ уѣздѣ.

Верстахъ въ 30 отъ Тифлисса и въ 5 в. отъ селенія Марткопи, среди предгорій, въ живописной мѣстности, находится причисленный къ экзаршему дому монастырь св. Антонія, игравшій большую роль въ историческомъ и духовномъ развитіи православной Грузіи. Онъ издревле служилъ предметомъ особенно глубокаго почитанія православнаго грузинскаго народа, стекавшася туда на богомолье обыкновенно два



Марткопскій св. Антонія монастырь, въ Тифлисскомъ у.

раза въ годъ: 15 августа въ день Успенія Пресвятой Богородицы, въ честь которой былъ главный храмъ монастыря, и 19 января въ день памяти св. Антонія—основателя обители.

Основаніе Марткопскаго монастыря относится къ половинѣ V вѣка нашей эры. Св. Антоній, одинъ изъ 13 сирійскихъ отцовъ, пришедшихъ въ Грузію для утвержденія христіанства въ 445 году, избралъ эту мѣстность для своихъ духовныхъ подвиговъ. Отсюда свѣтъ его добродѣтелей озарялъ новообращенный народъ грузинскій. Строго подвижническая жизнь св. Антонія, сопровождаемая чудесами и исцѣвленіями, привлекала къ нему много учениковъ, для которыхъ онъ устроилъ обитель, съ храмомъ во имя Спасителя. Невдалекъ отъ развалинъ этого храма крутой и узкій входъ ведетъ на высокій утесъ, гдѣ имъ же созданъ высокій «столпъ» или башня, а въ ней другой малый храмъ. Здѣсь св. угодникъ провелъ послѣднія 15 лѣтъ своей жизни, за которыя въ воспоминаніяхъ церкви остался съ наименованіемъ столпника.

Послѣ опустошенія въ 1752 году горцами восточнаго Дагестана, монастырь представлялъ жалкія развалины.

Въ такомъ видѣ Марткопскій монастырь остается и въ настоящее время. Перемявъ большихъ нѣтъ. Отъ ветхихъ стѣнъ вѣетъ глубокой стариной, и живописныя развалины на горѣ навѣваютъ мысли о прошедшихъ вѣкахъ, о буряхъ и грозахъ, пронесившихся въ то тревожное время, когда роскошная Грузія страдала отъ набѣговъ ближайшихъ горцевъ или отдаленныхъ персовъ, монголовъ и проч., систематически разорявшихъ города, селенія и монастыри. Въ настоящее время монастырь служитъ лѣтней резиденціей экзарховъ Грузіи.

Сафарскій Саввинскій монастырь, въ Ахалцыхскомъ уѣздѣ. Сафарскій Саввинскій общежительный монастырь находится въ 7 в. отъ уѣз. г. Ахалцыха и въ 55 в. отъ станціи «Воржомъ» Закавказской ж. дор. Онъ расположился по скатамъ скалистаго полу-кружія, ниспадающаго съ восточной стороны въ глубокій дикій провалъ, по которому шумно бѣжитъ горная рѣчка Уравелис-цхали.

Сафарская обитель принадлежитъ къ числу древнѣйшихъ монастырей Кавказа. Извѣстный академикъ Броссе, совершившій свое археологическое путешествіе по Грузіи въ 1847—1848 г., изъ разбора одной надписи на стѣнахъ храма во имя преп. Саввы Освященнаго, пришелъ къ заключенію, что храмъ этотъ сооруженъ въ 1309 г., и вообще не допускаетъ, чтобы онъ былъ много древнѣе XIV вѣка. Но то обстоятельство, что занимавшій при грузинскихъ царяхъ Баградъ IV (1027—1072), Георгій II (1072—1089) и Давидъ Возобновитель (1089—1125) католикосскую кафедру нѣкто Габріель именуется въ одномъ актѣ «сафарскимъ», даетъ право полагать, что Сафара существовала уже въ XI в., а начало свое получила, быть можетъ, и ранѣе въ X вѣкѣ. На эту же мысль паводитъ и крайне простой архитектурный стиль бывшихъ монастырскихъ храмовъ и въ ихъ числѣ Успенскій, признаваемый археологами самымъ древнимъ храмомъ.

Обитель, благодаря своему положенію въ малодоступныхъ горахъ, долгое время сохранялась отъ разоренія со стороны наводнявшихъ Грузію арабовъ, персовъ, монголовъ, турокъ, кавказскихъ горцевъ и т. д. Однако, эта прошлая жизнь ея, начиная съ основанія и до XVI в., когда краемъ овладѣли турки, а равнымъ образомъ и періодъ ихъ господства, продолжавшійся до 1828 года, мало извѣстны. Несомнѣнно, что обитель много перенесла притѣсненій отъ иновѣрныхъ, а въ послѣднюю войну Россіи съ Турціей (1877—1878 г.) была разорена мусульманами окончательно.

Въ 1893 г. сюда прибылъ съ русскими иноками для возобновленія монастыря архим. Пансій (Балабановъ), управлявшій Константиноп. подворьемъ

Аѳонскаго Пантелеймонова монастыря и затѣмъ начальникъ Абиссинской русской миссіи 1888 года. Подъ его руководствомъ развалины стали быстро превращаться въ благоустроенный монастырь.

Въ настоящее время въ обители возстановленъ одинъ древній храмъ и освященъ во имя св. Саввы Освященнаго (5 декабря). Онъ имѣетъ придѣлъ въ честь Успенія Пресвятой Богородицы.

Изъ древнихъ святынь монастыря замѣчательнъ Нацхаватовскій крестъ, составлявшій прежде важную фамильную собственность атабеговъ, найденный прот. Г. Гамреkelовымъ. Большинство же древнѣйшихъ святынь было расхищено при завоеваніи Ахалцыхскаго края турками, когда унесена была и икона преп. Саввы Освященнаго.

До сихъ поръ довольно хорошо сохранились двѣ башни и полуразрушенное зданіе, сооруженное на скатѣ горы подъ этими башнями и облицованное прекрасно вытесанными каменными плитами. Зданіе это по размѣрамъ своимъ довольно обширно и, какъ говоритъ преданіе, служило лѣтнею резиденціею для мѣстныхъ владѣтелей, получившихъ въ XII вѣкѣ, при знаменитой грузинской царицѣ Тамарѣ, титулъ атабеговъ.

Сафарская Саввинская обитель управляется архимандритомъ.

Тифлисскій Спасо-Преображенскій монастырь. Спасо-Преображенскій первоклассный необщжительный монастырь находится въ самомъ городѣ Тифлисѣ. Основанъ онъ въ 1822 году при дворцовой церкви во имя св. Ираклія и Даріи, построенной въ 1799 году. Управляется архимандритомъ.

Хирскій Стефановскій монастырь, въ Сигнахскомъ уѣздѣ. Эта третьеклассная необщжительная обитель расположена въ 8 верстахъ отъ уѣзд. г. Сигнаха.

Управляетъ ею архимандритъ.

Шю-Мгвинскій монастырь, въ Тифлисскомъ уѣздѣ. Шю-Мгвинская нештатная и необщжительная обитель расположена въ пу-

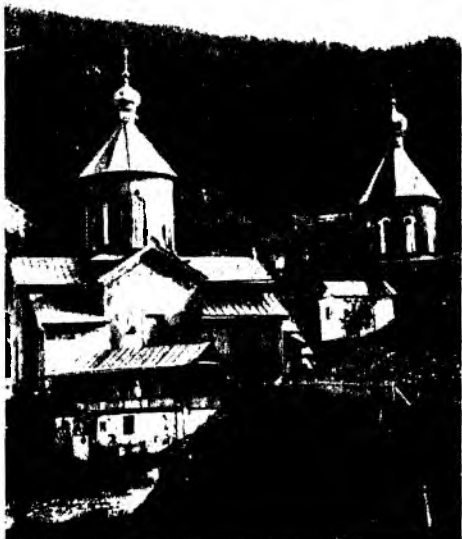

Сафарополій Саввинскій монастырь, въ Ахалцыхскомъ уѣздѣ.

стынномъ, глубокомъ, дикомъ ущельѣ, въ 10 верстахъ къ востоку отъ селенія Мцхета и въ 40—отъ Тифлиса.

Обитель основана была въ VI вѣкѣ св. Шю, принадлежавшимъ къ числу 13 сирійскихъ или калпадокійскихъ отцовъ, просвѣтившихъ языческую Грузію свѣтомъ Христова ученія. Въ 1822 году она была превращена въ пустынь, приписанную къ Тифлисскому Спасо-Преображенскому монастырю, а съ 1887 г. сдѣлана самостоятельнымъ монастыремъ.

Въ настоящее время обитель располагаетъ двумя храмами: Успенскимъ и во имя св. Іоанна Крестителя. Въ послѣднемъ покоятся мощи основателя монастыря св. Шю. Управляется викарнымъ горійскимъ епископомъ.

Шуамтинскій Рождество-Богородицкій монастырь, въ Телавскомъ уѣздѣ. Второклассная Шуамтинская общежительная обитель находится въ 7 верстахъ отъ уѣзд. г. Толава, надъ полотномъ Гомборскаго шоссе. Къ ней приписанъ Алавердскій Георгіевскій соборъ, основанный въ 557 году и находящійся въ 15 верстахъ отъ Телава. Управляетъ монастыремъ алавердскій епископъ, викарій грузинскаго экзархата.

Женскія обители.

Бодбійскій св. Нины монастырь, въ Сигнахскомъ уѣздѣ.

Бодбійскій монастырь находится въ мѣстечкѣ Бодби, въ двухъ верстахъ отъ уѣзд. г. Сигнаха и въ ста—отъ Тифлиса.

Основана эта обитель въ 1889 году по волѣ императора Александра Ш. Основательницей и первой настоятельницей монастыря была игуменія Ювеналія, пріѣхавшая въ Бодби изъ Москвы съ шестью сестрами.

Обитель возникла на развалинахъ древняго храма св. равноап. Нины. Церковь эта была построена въ концѣ V столѣтія царемъ Вахтангомъ Гургасланомъ, а въ 1027 году царемъ Георгіемъ I надъ нею выстроены храмъ во имя св. Георгія Побѣдонсца. Съ VIII по XVII столѣтіе при храмѣ св. Нины былъ учрежденъ мужской



Тифлисскій Спасо-Преображенскій мон.—Ил. стр. 683.

монастырь и митрополичья кафедра, которая была уничтожена со смертью послѣдняго грузинскаго митрополита Иоанна Водбійскаго.

Въ обители нынѣ два храма. Храмъ св. Нины принадлежитъ глубокой древности: онъ стоитъ около 16 столѣтій. Въ немъ почиваютъ подъ алтаремъ, близъ престола, мощи св. Нины. Сверху онъ закрытъ мраморной гробницей съ изображеніемъ св. Нины во весь ростъ, съ крестомъ и Евангелиемъ въ рукахъ; у ногъ св. угодницы на гробницѣ находится образъ Божіей Матери, которая вручаетъ ей крестъ, повѣлявая идти проповѣдывать Христово ученіе въ Иверію. Всѣ стѣны церкви

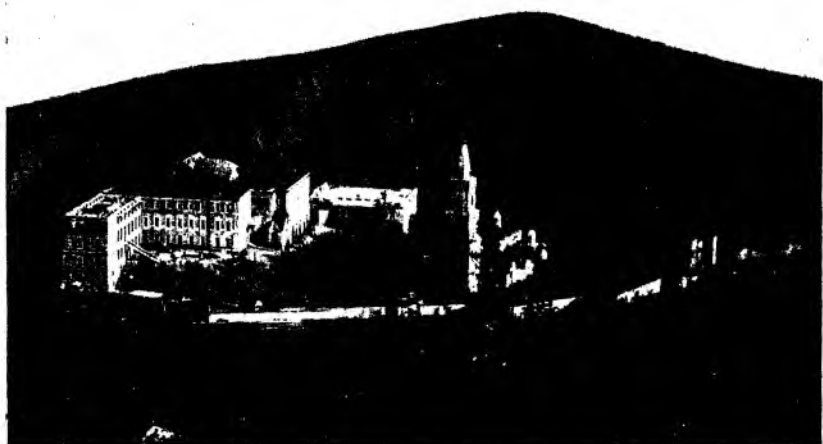

Бодбійскій св. Нины монастырь, въ Сигнахскомъ уѣздѣ.

покрыты старинной живописью изъ событій Ветхаго и Новаго Завѣтовъ; въ церкви же находится ризница со старинными, времени грузинскихъ царей, церковными облаченіями, сосудами и книгами.

Второй монастырскій храмъ, заложенный въ 1897 г. и освященный въ 1901 г. имѣетъ четыре престола: первый, главный, во имя св. Николая; боковой придѣлъ, старинный, во имя Успенія Божіей Матери, и два придѣла на хорахъ: въ честь св. Иннокентія и святителя Ювеналія. Въ церкви св. Николая стоитъ копія съ Иверской иконы Божіей Матери, что на Аѳонѣ, въ 2 арш. вышины, чудной живописи.

При монастырѣ есть двѣ школы: одноклассная, всего 2 года назадъ основанная, за оградой монастыря, для приходящихъ дѣтей, и второклассная, основанная 20 лѣтъ тому назадъ, 22 октября 1889 г.; вначалѣ въ ней было лишь до 10 ученицъ, теперь же обучаются до

120 дѣвочекъ, живущихъ на полномъ содержаніи, получающихъ образованіе, почти равное среднему, и по выходѣ—званіе учительницъ низшихъ школъ.

Въ настоящее время въ обители около 180 сестеръ.

Всѣ онѣ, начиная отъ старшихъ и кончая самыми младшими, несутъ самыя разнообразныя послушанія для монастыря: поютъ, читаютъ и прислуживаютъ въ церкви, работаютъ въ рукодѣльной, въ живописной, на кухнѣ, огородѣ, въ хлѣбной, просфорнѣ и т. д.

Жить сестрамъ обители приходится въ весьма тяжелой обстановкѣ, такъ какъ монастырь, расположенный между высокихъ горъ Закавказья, находится вдали отъ Россіи, среди нерусскаго населенія; но святая просвѣтительница Грузіи Нина, собравшая сестеръ обители подъ своимъ кровомъ, подкрѣпляетъ ихъ своимъ заступленіемъ, помогая имъ возрастать духомъ въ молитвѣ и достойно выполнять свою просвѣтительную миссію на далекой окраинѣ нашего отечества.

Бодбійская обитель имѣетъ свое подворье въ Тифлисѣ. Управляется игуменіей.

Мамкодскій Георгіевскій монастырь, въ Тифлискомъ уѣздѣ. Георгіевскій общежительный монастырь, расположенный близъ деревни Мамкоды, учрежденъ въ 1900 году въ видѣ общины, которая была приписана къ Бодбійскому женскому монастырю, а по опредѣленію Св. Синода въ 1903 году превращена въ самостоятельный монастырь.

Мцхетскій Самтаврскій св. Нины монастырь, въ Душетскомъ уѣздѣ. Эта первоклассная общежительная обитель находится при устьѣ р. Арагвы, впадающей въ Куру, при селѣ Мцхетѣ, въ 24 верстахъ отъ уѣзд. г. Душета и въ 20 в. отъ Тифлиса. Основана она въ 1847 году по ходатайству экзарха Грузіи.

Нынѣ въ Мцхетской Самтаврской обители два храма. Одинъ изъ нихъ освященъ въ честь Преображенія Господня и имѣетъ придѣлъ во имя архангела Михаила, а другой—во имя св. Нины, просвѣтительницы Грузіи. Обителью управляетъ игуменія.

Черноморская губернія.

Обителей мужскихъ 1, женскихъ нѣтъ.

Мужская обитель.

Свято-Троицкій монастырь, въ Туапсинскомъ округѣ. Эта общежительная обитель расположена близъ посада Туапсе. Она учреждена по опредѣленію Св. Синода въ 1902 году.

С И Б И Р Ь.

Акмолинская область.

Обителей мужскихъ нѣтъ, женскихъ 3.

Архистратиго-Михайловская община, въ Петропавловскомъ уѣздѣ. Эта община расположена близъ поселка Кабаньяго, или, какъ его иначе зовутъ, Кабановскаго. Для основанія обители было пожертвовано земли около 1000 десятинъ.

Община учреждена опредѣленіемъ Св. Синода отъ 7 ноября 1901 года.

Богородице-Михаило-Архангельскій монастырь, въ Омскомъ уѣздѣ. Обитель расположена неподалеку отъ поселка Ачаировскаго.

Первоначально здѣсь существовала община въ честь иконы Богоматери «Утоли моя печали». Впослѣдствіи община эта, по опредѣленію Св. Синода отъ 24 марта 1907 года, обращена въ общежительный монастырь. Управление игуменское.

Всѣхсвятская община, въ Петропавловскѣ. Она находится въ самомъ городѣ Петропавловскѣ, при кладбищенской церкви. Учреждена община въ 1907 году. Управление настоятельское.

Амурская область.

Обителей мужскихъ 1, женскихъ нѣтъ.

Успенскій монастырь, въ Зазейскомъ краю. Обитель эта расположена на устьѣ рѣки Бурунды. Учреждена она въ 1905 году.

Енисейская губернія.

Обителей мужскихъ 4, женскихъ 2.

Мужскія обители.

Енисейскій Спасскій монастырь, въ Енисейскѣ. Этотъ общежительный монастырь расположенъ въ самомъ Енисейскѣ, въ 331 верстѣ отъ губернскаго города Красноярска.

Основана обитель въ 40 годахъ XVII столѣтія. Въ 1764 году, при учрежденіи монастырскихъ штатовъ, она отнесена была въ третій классъ.

При монастырѣ существуетъ церковно-приходская школа. Управляетъ братіей игумень.

Красноярскій Знаменскій скитъ, въ Красноярскомъ округѣ. Въ 30 верстахъ отъ Красноярска, вверхъ по рѣкѣ Енисею, расположенъ Знаменскій общежительный скитъ. Если подъѣзжать на пароходѣ, то сначала бросается въ глаза на берегу часовня, а глубже, въ каймѣ бѣлоствольныхъ березъ, виднѣтся церковь. Она не величественна... Это одна изъ тѣхъ многочисленныхъ простыхъ церквей, какія бывають въ селахъ.

Знаменскій скитъ основанъ недавно: въ 1892 году купецъ-сибирякъ Матонинъ, подъ влияніемъ внутренняго голоса, принесъ въ даръ Богу принадлежавшую ему на енисейскомъ берегу землю съ значительнымъ количествомъ лѣса; и вотъ, на дарственной землѣ появились «выскующіе града», и образовалось монашеское общежитіе въ духѣ бѣломорскихъ Соловокъ или финскаго Валаама. Въ настоящее время Знаменскій скитъ еще устраивается.

Красноярскій Успенскій монастырь, въ Красноярскомъ округѣ. Эта непштатная необщежительная обитель расположена въ 6 верстахъ отъ города Красноярска.

Учреждена она въ 1787 году, по ходатайству Антонія, епископа енисейскаго. Въ настоящее время при ней существуютъ богадѣльня, школа иконописи, школа ремесленная и больница для духовныхъ лицъ.

Монастырь управляется архимандритомъ—наѣзникомъ епископа Енисейскаго.

Туруханскій Троицкій монастырь, въ Туруханскомъ краю. Монастырь стоитъ на берегу р. Енисея, близъ впаденія въ него рѣчки Нижней Тунгуски, недалеко отъ села Монастырскаго; въ 15 верстахъ отъ него есть выселокъ Селивановскій, а въ 35 верстахъ—заштатный городъ Туруханскъ.

Основана обитель іеромонахомъ Тихономъ въ 1660 году.

Храмъ въ ней одинъ, во имя Св. Троицы, съ придѣломъ, освященнымъ въ честь Благовѣщенія Пресвятой Богородицы. Въ храмѣ этомъ покоятся подъ спудомъ чтимыя панихидами мощи мученика Василія Мангазейскаго, скончавшагося въ 1602 году. Въ обители покоятся останки и строителя ея Тихона.

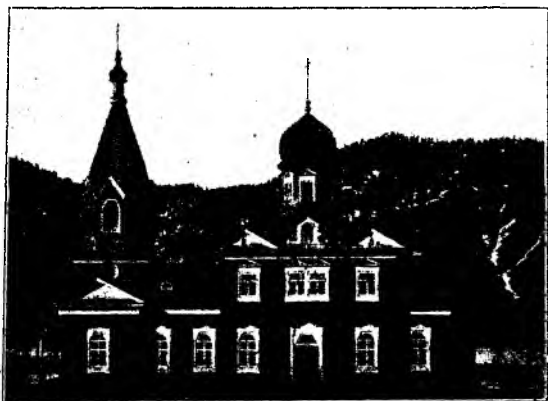

Красноярскій и Знаменскій скитъ, въ Красноярскомъ округѣ.

При монастырѣ имѣется миссіонерская школа. Управленіе—игуменское.

Женскія обители.

Енисейскій Иверскій монастырь, въ Енисейскѣ. Енисейскій Иверскій (бывшій Христорождественскій) монастырь находится въ самомъ городѣ Енисейскѣ, за рѣчкой Мельничною, чрезъ которую устроенъ деревянный мостъ, соединяющій главную часть города съ Зарѣчьемъ. Монастырь расположенъ на лѣвомъ берегу рѣки Енисея, который и принимаетъ въ себя тутъ же вливающіяся въ него двѣ рѣчки: Лазаревку, текущую между Енисеемъ и оградю монастыря на сѣверной сторонѣ, и Мельничную, имѣющую мелководное русло и обтекающую монастырь съ западной стороны.

Первоначально монастырь назывался Христорождественскимъ отъ церкви, построенной во имя Рождества Христова и существовавшей еще до учрежденія церковныхъ штатовъ въ 1764 году. Послѣ пожара, бывшаго въ г. Енисейскѣ 27-го августа 1869 года, Святѣйшій Синодъ, по ходатайству игумена Аѳанасія, благословилъ именовать на будущее время Енисейскій Христорождественскій женскій монастырь Иверскимъ, по вновь построенному въ немъ, взаимѣнъ бывшей Христорождественской церкви, храму во имя Иверской Божіей Матери.

Монастырь, по сказанію лѣтописи, основанъ въ 1623 году, при воеводѣ Яковѣ Ивановичѣ Хрипуновѣ, спустя пять лѣтъ послѣ основанія Енисейскаго острога, въ 1618 году, боярскимъ сыномъ города Пелыма, Петромъ Албычевымъ, въ царствованіе Михаила Феодоровича, по благословенію перваго сибирскаго архіепископа Кипріяна. Основательницею монастыря была дѣвица Параскева Племянникова изъ Нижняго-Новгорода.

Въ первое время своего существованія монастырь былъ не болѣе, какъ маленькій скитъ, и состоялъ изъ нѣсколькихъ отдѣльныхъ келій; настоящаго благоустройства онъ достигъ постепенно, почти въ теченіе двухсотлѣтій. По мысли перваго сибирскаго архіепископа Кипріяна, монастыри въ Сибири, мужскіе и женскіе, устранивались вблизи городовъ, для содѣйствія къ обращенію инородцевъ и для насажденія и поддержанія благочестія въ народѣ; съ этою, очень вѣроятно, цѣлю построены были и «дѣвичій» монастырь въ г. Енисейскѣ, почти вслѣдъ за покореніемъ сибирской страны.

Въ настоящее время при обители есть больница и школа. Управляетъ имъ игуменья.

Красноярскій Знаменскій монастырь, въ Красноярскомъ округѣ. Обитель эта нештатная, общежительная и отстоитъ въ 48 верстахъ отъ города Красноярска.

Основана она въ 1888 году. Управляетъ игуменья.

Забайкальская область.

Обителей мужскихъ 3, женскихъ 2.

Мужскія обители.

Селенгинскій Троицкій монастырь, въ Селенгинскомъ округѣ. Эта третьеклассная обитель находится въ селѣ Троицкомъ, въ 170 верстахъ отъ города Селенгинска.

Основана она была игуменомъ Ѳеодосіемъ въ 1682 году, при чемъ преслѣдовалась цѣль создать оплотъ христіанской вѣры для обращенія въ православіе многочисленныхъ здѣсь язычниковъ.

Въ настоящее время въ монастырѣ четыре храма, изъ коихъ три каменные, и только одинъ—деревянный.

При обители существуетъ двухклассная церковно-приходская школа. Управленіе братіей въ рукахъ архимандрита.

Чикойскій Іоанно-Предтеченскій монастырь, въ Верхнеудинскомъ округѣ. Чикойская обитель расположена при рѣкѣ Чикоѣ, отчего и получила свое названіе. Она отстоитъ въ 268 верстахъ отъ города Верхнеудинска и въ 150—отъ пограничнаго съ Китаемъ города Кяхты.

Основанъ былъ этотъ монастырь въ 1820 году пустынножителемъ Варлаамомъ и первоначально существовалъ, какъ скитъ, который въ 1835 году былъ преобразованъ въ штатный общежительный монастырь. Въ обители три храма и школа. Управленіе игуменское.

Пантелеймоновскій скитъ при Чикойскомъ Іоанно-Предтеченскомъ монастырѣ. Скитъ расположенъ при Ямаровскихъ минеральныхъ водахъ, въ 200 верстахъ отъ своей обители.

Женскія обители.

Посольскій Спасо-Преображенскій монастырь, въ Селенгинскомъ округѣ. Этотъ, первоначально мужской, монастырь находится на южномъ берегу озера Байкала, при селѣ Посольскомъ, и отстоитъ отъ своего окружного города Селенгинска на 150 верстѣ.

Основана была обитель въ 1681 г. на мѣстѣ убіенія бурятами московскаго посла Заболоцкаго, а основателями ея были игумень Феодосій и іеромонахъ Макарій, которымъ дѣятельно помогаль купецъ Григорій Аванасьевичъ Осколковъ.

Съ 1724 по 1727 годъ обитель была приписана къ Иркутскому Вознесенскому монастырю, въ 1764 году ее зачислили въ 3 классъ, въ 1836 году перевели во 2-ой. Съ 1861 по 1879 годъ здѣсь имѣли свое пребываніе викарные епископы селенгинскіе. Наконецъ, съ 1902 года обитель эта была преобразована въ женскую. Въ ней два храма и часовня надъ могилой купца Осколкова. Управление игуменское.

Читинскій Богородицкій монастырь. Обитель находится въ самомъ городѣ Читѣ. Основана она въ 1886 г. въ видѣ общины, которая въ 1893 г. была обращена въ монастырь, при которомъ теперь есть одинъ храмъ и церковно-приходская школа.

Управляетъ монастыремъ игуменія.

Иркутская губернія.

Обителей мужскихъ 5, женскихъ 1.

Мужскія обители.

Иркутскій Вознесенско-Иннокентіевскій монастырь, въ Иркутскомъ округѣ. Первоклассный общежительный Вознесенско-Иннокентіевскій монастырь находится на лѣвомъ берегу р. Ангары, верстахъ въ 5—6 противъ г. Иркутска, на главномъ старо сибирскомъ трактѣ, и въ 2-хъ верстахъ, отъ ст. <Иннокентіевской> Сибирской желѣзной дороги.

Обитель основана въ 1669—72 г.г. старцемъ о. Герасимомъ, при содѣйствіи разныхъ людей и съ благословія сибирскаго митрополита Корнилія. Земельныя и другія угодія для обезпоченія новой обители отведены были грамотами царя Алексѣя Михайловича, а затѣмъ, послѣ

истребленія обители пожаромъ въ 1679 году, царей Іоанна и Петра Алексѣевичей.

Въ настоящее время въ обители четыре храма: соборный Вознесенскій, въ честь Тихвинской иконы Богоматери, Успенскій и Одигитріевскій. Въ обители, кромѣ церквей, есть еще двѣ часовни; одна изъ нихъ построена надъ склепомъ архимандрита Синесія.

Управляетъ обителью съ 1883 года викарный епископъ киренскій, а за отсутствіемъ его — намѣстникъ — архимандритъ.

Михаило-Архангельскій скитъ при Иркутскомъ Вознесенско-Иннокентіевскомъ монастырѣ. Скитъ расположенъ въ 2 вер-



Иркутскій Вознесенско-Иннокентіевскій мон., въ Иркутскомъ округѣ.

стахъ отъ своей обители, при станціи Сибирской жел. дороги «Иннокентьевская». Въ немъ одинъ храмъ, въ честь собора архангела Михаила.

Киренскій Троицкій монастырь, въ Киренскѣ. Обитель эта расположена въ самомъ городѣ, при впаденіи рѣчки Киренги въ рѣку Лену. Отъ Иркутска Киренскъ отстоитъ на 1028 верстѣ.

Основанъ монастырь, по просьбѣ горожанъ, іеромонахомъ Гермогеномъ. Съ 1836 года онъ состоитъ во 2-омъ классѣ.

Храмовъ въ обители три: 1) каменный двухэтажный, вверху во имя св. Іоанна Предтечи, а внизу во имя св. Троицы, съ придѣломъ во имя св. Иннокентія Иркутскаго; 2) двухэтажный, деревянный, внизу во имя св. Николая Чудотворца и 3) во имя Алексія, челоуѣка Божія.

Святыней обители является мѣстнотчямый Нерукотворенный образъ Спаса, принесенный сюда строителемъ обители Гермогеномъ изъ Албазинскаго острога, послѣ взятія послѣдняго китайцами.

Управляетъ братіей монастыря архимандритъ.

Князе-Владимірскій монастырь, близъ Иркутска. Въ 3-хъ верстахъ отъ г. Иркутска, около слободки Каштакъ, красуется уединенно Князе-Владимірскій монастырь и церковно-учительская семинарія при немъ.

Въ 1903 г., по указу Св. Синода, въ Иркутскѣ при Князе-Владимірской церкви, построенной купцомъ Василиемъ Андреевичемъ Литвинцевымъ, согласно волѣ строителя, оставившаго особый капиталъ, былъ учрежденъ мужской общежительный монастырь, получившій наименованіе Князе-Владимірскаго. Церковь была построена очень недавно, а до нея здѣсь стоялъ густой боръ. Мѣсто это было совершенно глухое. Оно составляло



Князе-Владимірскій монастырь, близъ Иркутска.

имѣніе иркутскаго купца В. А. Литвинцева, въ душѣ котораго возникла святая мысль,—здѣсь, на окраинѣ города, создать просвѣтительный центръ съ монастыремъ и школой. Исполняя это свое намѣреніе, покойный нынѣ строитель воздвигъ сначала прекрасный, большой, трехпрѣдѣльный храмъ, а потомъ зданія для школы и монастырскаго корпуса и ограду вокругъ обители, обезпечивъ безбѣдное существованіе послѣдней, а также и школы, процентами съ неприкосновеннаго капитала и обязавъ обитель содержать богадѣльню. Такъ возникъ Князе-Владимірскій монастырь. Въ 1906 г. была освящена церковь, находящаяся въ нижнемъ этажѣ Князе-Владимірскаго храма; церковь эта устроена на средства покойной сестры В. А. Литвинцева во имя св. мученицы Агриппины. Верхняя же церковь имѣетъ три престола: главный во имя св. равноапостольнаго князя Владимира, правый прѣдѣлъ—въ честь иконы Пресв. Богородицы—«Споручицы грѣшныхъ», и лѣвый—во имя св. Андрея Критскаго и св. мученицы Ирины. Управляетъ обителью игумень.

Нилова пустынь, въ Иркутскомъ округѣ. Пустынь стоитъ на берегу р. Иркуты, въ 7 верст. отъ Туранскихъ минеральныхъ водъ и въ 257 в.—отъ города Иркутска.

Основанная архіепискомъ Ниломъ въ 1845 году, эта пустынь съ 1851 года находится въ вѣдѣніи иркутскаго архіерейскаго дома.

Храмъ въ обители одинъ, во имя преп. Нила Столбенскаго.

Женская обитель.

Иркутскій Знаменскій монастырь, близъ Иркутска. Обитель эта находится за рѣкой Ушаковкой, въ Знаменской слободѣ, въ 1

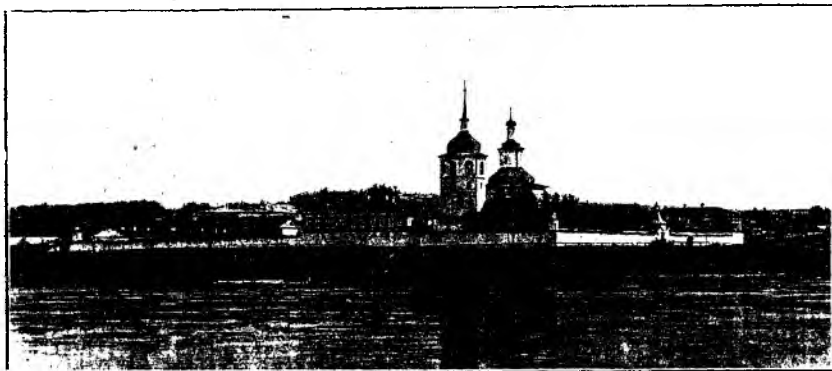

Иркутскій Знаменскій монастырь, близъ Иркутска.

верстѣ отъ города Иркутска и въ 2 отъ станціи Сибирской жел. дороги того же имени.

Основанный въ 1689 году и оконченный постройкой въ 1693 г., Знаменскій монастырь въ 1764 году былъ причисленъ къ 3-му классу, въ 1836 году—возведенъ во второй классъ, а въ 1872 году 27 августа, съ разрѣшенія Святейшаго Синода, введено было въ немъ общежитіе.

Въ настоящее время церквей въ монастырѣ двѣ. Первая изъ этихъ церквей внутри ограды монастыря одноэтажная, каменная, Знаменская, съ тремя придѣлами; вторая—во имя свв. Димитрія и Трифона.

Въ обители замѣчательны мраморный памятникъ надъ могилой Григорія Ивановича Шелехова, присоединившаго къ Россіи Алеутскіе острова, и хранящеся въ ризницѣ Евангеліе—даръ Петра Великаго.

При монастырѣ существуетъ больница, страннопримный домъ, образцовая духовная школа и школа грамоты.

Управленіе игуменское.

Приморская область.

Обитель мужская 1, женская 1.

Мужская обитель.

Свято-Троицкій Николаевскій монастырь, въ Южно-Уссурийскомъ краѣ. Эта обитель, находящаяся на крайней восточной окраинѣ нашей родины, расположена на половинѣ пути между городами Хабаровскомъ и Владивостокомъ, на лѣвомъ берегу рѣки Уссури, въ 19 верстахъ отъ ст. «Шемановки» Уссурийской жел. дороги.

Вопросъ объ учрежденіи въ Приморскомъ краѣ мужского монастыря возникъ по мысли приснопамятнаго Иннокентія (Веніамінова), бывшаго 1-го епископа Камчатскаго, а впоследствии—митрополита московскаго.

Однако только спустя тридцать два года мысль епископа Иннокентія была осуществлена, а именно въ 1894 году состоялось опредѣленіе Св. Синода объ учрежденіи въ Примурьѣ обители и о порученіи этого дѣла іеромонаху о. Алексію.

Въ настоящее время въ обители два храма: одинъ во имя св. Иннокентія Иркутскаго, а другой — домовый.

Что касается святынь Примурской обители, онѣ какъ бы возмѣщаютъ ту внѣшнюю недостаточность, въ которой находился новый монастырь въ первые годы своего существованія. Въ числѣ иконъ

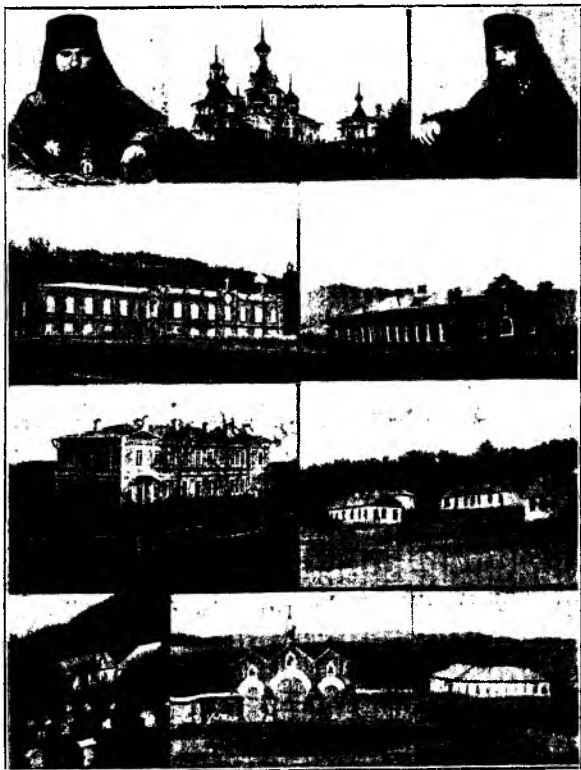

Свято-Троицкій Николаевскій м., въ Южно-Уссурийскомъ краѣ.—1. Владивостокъ еп. Евсеvій.—2. Церковь св. Иннокентія.—3. Игуменъ Сергій.—4. Домовая церковь.—5. Трапезная.—6. Братскій корпусъ.—7. Больница. 8. Пасьяна. —9. Брата.—10. Гостиница.

монастырскихъ храмовъ есть немало написанныхъ на полотнѣ въ С.-Петербурѣ, въ мастерской Сидорскаго. Въ южной части Николаевского храма; въ сторонѣ отъ иконостаса, обращаетъ на себя вниманіе большой деревянный крестъ, на которомъ распятый Господь нашъ Іисусъ Христосъ изображенъ въ обыкновенный человѣческій ростъ. Эта святыня пожертвована благотворителями въ память Императора Александра III. Есть въ храмѣ частицы животворящаго древа Креста Господня и святыхъ мощей многихъ угодниковъ Божиихъ.

Управляетъ многочисленной братіей игумень.

Женская обитель.

Уссурійская Рождество-Богородицкая община, въ Южно-Уссурійскомъ краѣ. Община находится въ 8 верст. отъ города Никольска-Уссурійскаго, близъ р. Суйфуна.

Основана она настоятельницей Устинскаго монастыря Павлой въ 1900 году, во исполненіе опредѣленія по сему предмету Св. Синода.

Храмовъ въ общинѣ два: въ честь Рождества Пресв. Богородицы и домовый во имя Нерукотвореннаго образа Спасителя.

Въ гор. Никольскѣ есть подворье этой общины, основанное въ 1902 году. Управление въ рукахъ игуменьи.

Семирѣченская область.

Обитель мужская 1.

Иссыкъ-Кульскій Троицкій монастырь, въ Пржевальскомъ уѣздѣ. Эта обитель расположена при краѣ Иссыкъ-Куль, въ урочищѣ Курменты, въ 12 верстахъ отъ села Преображенскаго и въ 71 верстѣ отъ своего уѣзднаго города.

Основанъ монастырь, по указу Св. Синода, въ 1882 году, въ 1889 былъ разрушенъ землетрясеніемъ, но вскорѣ былъ восстановленъ.

Храмъ одинъ во имя Св. Троицы. Управление игуменское.

Семипалатинская область.

Обитель женская 1.

Знаменская община, въ Семипалатинскомъ уѣздѣ. Знаменская община находится въ мѣстности «Святой ключъ», недалеко отъ главнаго областного города, близъ поселка Старо-Семипалатинска.

Основана она была, по опредѣленію Св. Синода, въ 1906 году монахинями Лѣвинскаго Сѣдлецкаго монастыря съ миссіонерскими цѣлями. Храмъ въ ней одинъ, домовый, въ честь «Знаменія» Богоматери.

Сырѣ-Дарьинская область.

Обитель женская 1.

Свято-Николаевскій монастырь, въ Ташкентскомъ уѣздѣ. Обитель расположена въ урочищѣ Куйлюкъ, близъ селенія Успенскаго, въ 5 верстахъ отъ главнаго города области—Ташкента.

Основанная въ видѣ женской общины въ 1893 году, она по опредѣленію Св. Синода была въ 1901 году преобразована въ нештатную общежительную обитель. Управление игуменское.

Тобольская губернія.

Въ Тобольской г. двѣ епархіи: Тобольско-Сибирская и Омско-Семипалатинская.

Т О Б О Л Ъ С К А Я И С И Б И Р С К А Я Е П А Р Х І Я .

Обителей мужскихъ 3, женскихъ 4.

Мужскія обители.

Абалакскій Знаменскій монастырь, въ Тобольскомъ уѣздѣ. Абалакскій монастырь находится въ 26 в. отъ г. Тобольска, на правомъ берегу р. Иртыша, при селѣ Абалакскомъ.

Учрежденъ онъ былъ въ 1783 году преосвященнымъ епископомъ Варлаамомъ I, по приказанію котораго сюда былъ переведенъ мужской Богоявленскій монастырь изъ села Невьянскаго, Пермской губ. (бывшей тогда Тобольской), и названъ Знаменскимъ въ честь извѣстной во всей Сибири и находящейся въ семъ монастырѣ чудотворной иконы «Знаменія» Богоматери.

Въ настоящее время церквей въ монастырѣ три: холодная во имя Св. Троицы, теп-



Абалакскій Знаменскій мон., въ Тобольскомъ у.

лая, зипная,—во имя Знаменія Пресвятой Вогородицы, съ придѣлами: правымъ во имя Николая Чудотворца и лѣвымъ—во имя преп. Маріи Египетской. Третья перковь находится въ среднемъ ярусѣ колокольни, во имя Вознесенія Господня.

Съ 1893 года въ монастырѣ введено общежитіе, а опредѣленіемъ Св. Синода въ 1902 году монастырь былъ возведенъ изъ третьяго класса во второй.

Въ монастырѣ имѣется: больница для братій, бесплатная лечебница для приходящихъ и гостинница для посѣтителей-богомольцевъ. Вѣдѣнію Абалаккаго монастыря подлежатъ еще и приписной къ нему скитъ во имя св. архистратига Михаила, находящійся отъ монастыря въ 30, а отъ г. Тобольска въ 10 верстахъ. Въ скиту введенъ древній чинъ пѣнія дванадесяти псалмовъ; женщины въ скитъ не допускаются.

Управляетъ монастыремъ архимандритъ.

Тобольскій Знаменскій монастырь, въ Тобольскѣ. Обитель эта находится въ самомъ городѣ, на берегу рѣчки Иртыша.

Основана она 1627 году. Пожары неоднократно истребляли зданія монастыря, но каждый разъ овъ снова возрождался изъ пепла и развалинъ. Въ обители два храма: Казанскій и Преображенскій. Слѣдуетъ отмѣтить, что тутъ погребенъ первый сибирскій митрополитъ Корнилій.

Въ монастырѣ хранится мѣстночтимая икона Казанской Божіей Матери, прославившаяся въ 1661 году. Управление игуменское.

Тюменскій Троицкій монастырь, въ Тюмени. Обитель, находящаяся въ самомъ городѣ Тюмени, основана въ 1616 году инокомъ Нифонтомъ, пришедшимъ сюда изъ Казани.

Въ Тюменскомъ монастырѣ нынѣ три каменные церкви: 1) Троицкая, 2) Петропавловская съ колокольнею и 3) свв. великомучениковъ Димитрія Солунскаго и Георгія Побѣдоносца. Управляетъ игуменъ.

Женскія обители.

Іоанно-Введенскій Междугорный монастырь, въ Тобольскомъ уѣздѣ. Основаніе Іоанно-Введенскаго монастыря относится къ первымъ днямъ открытія Сибирской митрополіи. Созданная трудами великихъ святителей Сибирскаго края: Филофея Лещинскаго, Іоанна Максимовича и другихъ, эта древнѣйшая обитель Тобольской епархіи съ первыхъ дней своего существованія заняла очень видное мѣсто не только какъ тихій пріютъ иночества, но и какъ расадникъ православія въ языческомъ краѣ. Въ теченіе почти трехъ вѣковъ она была оплотомъ православной вѣры отъ напора магометанства и язычества окрестныхъ сибирскихъ инородцевъ и всегда высоко держала знамя истиннаго право-

славія, привлекая въ лоно святой церкви многихъ обращенцевъ-язычниковъ.

Расположенъ Иоанно-Введенскій монастырь въ прекрасной, живописной мѣстности на правомъ берегу рѣки Иртыша, верстахъ въ шести выше Тобольска. Первоначально здѣсь на мѣстѣ женскаго до 1864 года былъ монастырь мужской. Но такъ какъ Тобольскъ, имѣя нѣсколько мужскихъ монастырей, не имѣлъ ни одного женскаго, то въ декабрѣ этого года по представленію епархіальнаго начальства мужской монастырь былъ закрытъ, и его помѣщеніе было предоставлено инокінямъ. Въ настоящее время, не смотря на крайнюю бѣдность, бывшую до послѣднихъ лѣтъ въ обители, она имѣетъ величественный соборъ, вмѣщающій болѣе 4 тысячъ человекъ, съ обиліемъ свѣта и церковнымъ благолѣпіемъ.

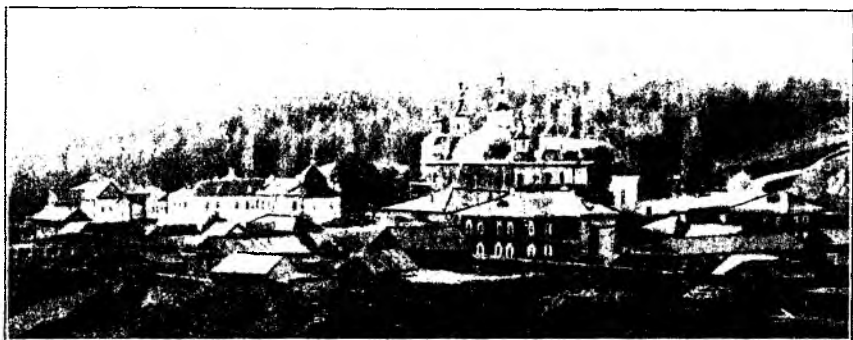

Иоанно-Введенскій Междугорный монастырь, въ Тобольскомъ уѣздѣ.

Для воспитанія дочерей мѣстнаго духовенства обитель устроила школу. Есть еще школа для дѣтей крестьянскихъ, пріютъ для подготавливающихся къ крещенію магометанъ и для школьнаго ихъ образованія. Съ миссіонерскою же цѣлью она открыла миссіонерское отдѣленіе на дальнемъ сѣверѣ въ Кондѣ—для самоѣдовъ, зырянъ и остяковъ-вогуловъ.

Изъ святынь обители особенно нужно отмѣтить чудотворную Почаевскую икону Богоматери.

Управляетъ обителью игуменія.

Кондинская Троицкая община. въ Березовскомъ уѣздѣ.

Община расположена при с. Кодѣ, въ 800 вер. отъ Тобольска. Основана она въ 1657 году, по указу царя Алексѣя Михайловича, съ цѣлью распространенія христіанства среди тамошнихъ инородцевъ.

Первоначально мужская, эта обитель въ 1892 году была преобразована въ женскую, по указу Св. Синода.

Храмъ въ обители одинъ, во имя Св. Троицы.



Константиновская Троицкая община, въ Березовскомъ уѣздѣ.

Въ обители сохраняются разные предметы церковной утвари, пожертвованные русскими царями. Управление игуменское.

Скорбященская община, въ Березовскомъ округѣ. Община эта находится при Петропавловскомъ храмѣ села Обдорска, на берегу рѣки Подуя. Учреждена она по опредѣленію Св. Синода въ 1907 г.

Туринскій Николаевскій монастырь, въ Туринскѣ. Обитель расположена въ самомъ городѣ Туринскѣ.

Основана она въ 1624 году архіепископомъ Кипріаномъ. Управление игуменское.

ОМСКАЯ И СЕМИПАЛАТИНСКАЯ ЕПАРХІЯ.

Покровскій мужской монастырь, въ Тюкаженскомъ округѣ. Эта обитель стоитъ на Лейбнискомъ участкѣ, въ 15 вер. отъ города Омска. Учреждена въ 1903 году. Управление игуменское.

Томская губернія.

Обителей мужскихъ 2, женскихъ 4.

Мужскія обители

Благовѣщенскій Чулышманскій монастырь, въ Бійскомъ округѣ. Монастырь находится въ 6 верст. отъ Чулышманскаго стана Алтайской миссіи и въ 200 в. отъ города Бійска.

Учреждена обитель въ 1879 году съ миссіонерскими пѣльями.

Управляетъ ею архимандритъ.

Богородице-Алексѣевскій монастырь, въ Томскѣ. Обитель находится въ самомъ г. Томскѣ, на Юртачной горѣ.

Время основанія монастыря точно неизвѣстно, но въ 1634 году онъ уже несомнѣнно существовалъ, съ первоначальнымъ наименованіемъ— Усть-Киргизскій. Храмъ одинъ, въ честь Казанской Божіей Матери.

Управление игуменское.

Женскія обители.

Барнаульскій Казанскій монастырь, въ Барнаульскомъ уѣздѣ. Обитель находится въ 2 в. отъ города Барнаула. Учреждена она была, какъ община, въ 1893 году, а въ 1900 г. переименована въ монастырь. Въ Барнауль обитель имѣетъ свое подворье.

Управленіе игуменское.

Бійскій Тихвинскій монастырь, близъ Бійска. Монастырь расположенъ недалеко отъ города Бійска. Основанъ въ 1897 году, въ видѣ общины, а въ 1900 г. преобразованъ въ монастырь.

Управленіе игуменское.

Іоанно-Предтеченскій Иннокентіевскій монастырь, въ Томскѣ. Обитель находится въ сам. гор. Томскѣ. Учреждена она въ видѣ общины въ 1864 году купцомъ Ереновымъ и купчихой Храмовой, а въ 1876 году преобразована въ монастырь. Управленіе игуменское.

Николаевскій Улалинскій монастырь, въ Бійскомъ округѣ. Обитель расположена въ 95 вер. отъ г. Бійска, въ 6 вер. отъ с. Улалы, при слияніи рѣкъ Улалы и Наимы.

Учреждена она была въ видѣ общины въ 1863 г., а въ 1881 г. переименована въ монастырь. Управленіе игуменское.

Якутская область.

Обитель мужская 1, женская 1.

Мужская обитель.

Спасскій монастырь, въ Якутскѣ. Монастырь находится въ самомъ городѣ и основанъ въ 1664 г. служилымъ человѣкомъ Иваномъ Аванасьевымъ.

Храмовъ въ обители два: въ честь Нерукотвореннаго образа Спаса и во имя Вознесенія Господня.

Управляетъ обителью епископъ якутскій.

Женская обитель.

Покровско-Никитская община, въ Якутскомъ округѣ. Община находится въ селѣ Покровскомъ, въ 83 в. отъ гор. Якутска.

Основана съ миссіонерскими цѣлями въ 1902 г., по опредѣленію Св. Синода.

РУССКІЯ ОБИТЕЛИ ЗАГРАНИЦЕЙ.

К И Т А Й.

Обителей мужскихъ 3, женскихъ 1.

Мужскія обители.

Успенскій монастырь, въ Пекинѣ. Обитель находится въ сѣверо-восточной сторонѣ города, около его стѣны. Существуетъ она съ 1732 года и раньше называлась Срѣтенской.

Въ 1900 году монастырь былъ разрушенъ во время возстанія боксеровъ, но два года спустя, въ 1902 г., возстановленъ.

Храмовъ въ обители четыре: Успенскій, во имя св. Иннокентія, во имя Всѣхъ Святыхъ и во имя преп. Серафима Саровскаго.

Обителью управляетъ начальникъ Пекинской и Маньчжурской миссiи, а за его отсутствіемъ—наибѣстникъ-архимандритъ.

Подворье Успенскаго монастыря, въ Харбинѣ. При подворьѣ одинъ храмъ въ честь Благовѣщенія.

Подворье Успенскаго монастыря, въ Пей-тай-хо. При подворьѣ одинъ храмъ въ честь Преображенія Господня.

Женская обитель.

Женская община, въ Пекинѣ. Находится община въ самомъ городѣ и учреждена при православной духовной миссiи. Есть школа.

С ъ в е р н а я А м е р и к а.

Обитель мужская 1.

Тихановскій монастырь, въ штатѣ Пенсильваніи. Обитель находится близъ города Майфильда. Основана она въ 1905 году. При братскомъ корпусѣ трапезный храмъ во имя св. Тихона Задонскаго.

При обители есть пріютъ для сиротъ. Управление игуменское.

А Е О Н Ъ.

Аѳонъ, или Святая Гора, какъ принято обычно называть, находится на югѣ Македоніи, у вѣдъ Эгейскаго моря. Онъ представляетъ собой полуостровъ, весь покрытый горными цѣпами, простираясь до 80 верстъ въ длину и до 20 — въ ширину.

Сѣтъ христіанской вѣры засіялъ на Аѳонѣ въ незапамятныя времена. Извѣстно, что сама Матерь Божія пожелала раздѣлить труды апостоловъ: заповѣданное имъ ихъ Божественнымъ Учителемъ, и избрала своимъ крѣпимъ именно Аѳонъ.

Святитель Дмитрій Ростовскій такъ описываетъ это достопамятное событіе. По Вознесеніи Господа нашего Ісуса Христа апостолы пребывали въ Сіонской горницѣ, ожидая сошествія Св. Духа, какъ повелѣно имъ отъ Господа (Дѣян. I. 4). Въмѣстѣ съ апостолами находилась и Пресвятая Дѣва Марія, Матерь Господа Ісуса. Въ это время апостолы бросали жребій: кому какая страна достанется для проповѣди Божественнаго Евангелія. Пресвятая Дѣва пожелала раздѣлить ихъ труды, и ей выпалъ жребій на Иверскую страну (Грузію).

Принявъ благодать Св. Духа въ огненныхъ языкахъ, Божія Матерь готовилась уже къ отправленію въ Иверскую землю, какъ вдругъ является ей ангель и говоритъ: «Не отлучайся въ настоящее время изъ Іерусалима, но подожди до нѣкотораго времени. Тебѣ предстоитъ трудъ апостольства въ другой землѣ, куда тебя Самъ Богъ приведетъ». Принявъ это извѣщеніе, Божія Матерь осталась въ Іерусалимѣ.

Въ это время на островѣ Кипрѣ былъ епископомъ праведный Лазарь четверодневный, рукоположенный апостоломъ Варнавою. Сей святитель весьма желалъ видѣть Пречистую Матерь Господню, но, по случаю гоненія іудеевъ на христіанъ, боялся пріѣхать въ Іерусалимъ. А потому онъ, по предварительному (письменному) соглашенію съ Божіею Матерью, прислалъ за нею свой корабль, на которомъ она и отправилась въ плаваніе, взявъ съ собою святаго апостола Іоанна Богослова и еще нѣко-

торыхъ апостольскихъ мужей. Когда же корабль отплылъ далеко отъ береговъ Азіи, поднялся сильный вѣтеръ, которымъ и прибило путешественниковъ къ Аѳонской горѣ.

Въ это время жители Аѳона вдругъ услышали въ идольскомъ капищѣ громкіе вопли: «Люди, прельщенные Аполлономъ! Идите всѣ къ Климентовой пристани и встрѣчайте тамъ Марію, Матерь великаго Бога Іисуса!» Народъ быстро побѣжалъ на морской берегъ къ указанному мѣсту и дѣйствительно увидѣлъ тамъ приставшій корабль съ Божіей Матерью. Всѣ привяли Ее съ великою честью. Пречистая Матерь Господня, отверзши свои уста, благовѣстила народу евангельское ученіе.

По крещеніи аѳонцевъ, имъ былъ поставленъ учителемъ одинъ изъ апостольскихъ мужей, прибывшихъ на корабль, вручая коему по крещеніи народъ, Божія Матерь съ душевнымъ восторгомъ сказа

«Сіе мѣсто да будетъ мнѣ въ жребій, данный мнѣ отъ Сына, Бога моего!» Потомъ, благословивъ народъ, присовокупила: «Благодѣ Божія да пребудитъ на мѣстѣ семъ».

Все это произошло около 44 года по Рождествѣ Христовѣ.

И дѣйствительно, слова Пресвятой Богоматери оправдались судьбѣ Аѳона всецѣло: онъ сталъ иноческой страной, гдѣ всѣ ежесекундно славятъ имя своей Небосной Покровительницы...

Обращаясь къ вѣншему виду Святой Горы, нужно отмѣтить, что природа Аѳона поражаетъ глазъ наблюдателя какъ своей величественностью, такъ равно и живописностью. Мѣсто это словно нарочно отдано для иноческой жизни. Время появленія здѣсь иноковъ относится къ IV вѣку по Рождествѣ Христовѣ. Сначала были здѣсь только одинокіе пустынники; небольшія же по размѣрамъ и матеріальнымъ средствамъ своимъ обители возникаютъ на Аѳонѣ со времени царствованія Константина Поганата (668—685 гг.), отдавашаго этотъ гористый полуостровъ во владѣніе инокамъ.

Послѣдующіе императоры тоже благоволили къ начальникамъ Аѳона, и вскорѣ послѣ смерти св. Аѳанасія Аѳонскаго, сильно способствовавшаго развитію и укрѣпленію здѣсь иноческой жизни, монашество Аѳона такъ выдѣляется высотой своихъ подвиговъ, что самое мѣсто ихъ жителства получаетъ въ уставѣ императора Константина Мономаха названіе «Святой Горы».

Къ XIII вѣку вся гора была покрыта монастырями и представляла собой какъ бы иноческое царство.

Много превратностей судьбы пришлось испытать Аѳону. Такъ, въ 1204 году онъ подпалъ подъ власть католичества, послѣ того, какъ Царьградъ былъ завоеванъ латинами; а при императорѣ Михаилѣ VIII Палологѣ на аѳонскихъ иноковъ было воздвигнуто гоненіе за то, что

они послали этому уклонившемуся въ католичество государю особый святой съ доказательствами истинности православной вѣры: въ 1453 г. Аѳонъ былъ завоеванъ турками и значительно опустѣлъ до 1829 г., когда снова началъ расти и процвѣтать.

Въ настоящее время Святая Гора среди святынь Востока занимаетъ важное мѣсто и привлекаетъ своими духовными сокровищами массу паломниковъ.

Особенно поражаетъ всѣхъ богомольцевъ аѳонское богослуженіе. Всенощное бдѣніе, напримѣръ, совершается на Аѳонѣ почти 12 часовъ. Начинаясь съ 6 часовъ вечера, всенощная продолжается черезъ всю ночь, до восхода солнца, а затѣмъ сейчасъ же приступаютъ къ отправленію литургій; такимъ образомъ аѳонскіе иноки проводятъ за богослуженіемъ, не выходя изъ храма, 14 и болѣе часовъ.

Укажемъ на болѣе выдающіяся особенности въ богослуженіи аѳонскомъ.

На молебнахъ и на повечеріи кажденіе совершается не діакономъ, какъ у насъ, а простымъ монахомъ-пономаремъ; онъ держитъ кадильницу рукою, прикрытою пеленою, и кадитъ алтарь, храмъ и молящихся, при чемъ къ каждому богомольцу подходитъ отдѣльно.

При совершеніи кажденія архимандритомъ, во время пѣнія поліелей, его сопровождаютъ нѣсколько іеродіаконовъ съ діакоными и малыми свѣчами.

На всѣхъ эктеніяхъ нашъ императорскій домъ поминается весь, безъ узаконеннаго въ Россіи сокращенія.

Не только на литургіи, но и на вечернѣ, утренѣ и всенощномъ бдѣніи всегда читаются заздравные и зауспокойные помянники жертвователей и благотворителей обители.

Всенощное бдѣніе начинается малымъ повечеріемъ, съ пѣніемъ обычнаго канона; по окончаніи повечерія монашествующая братія садится, и богослуженіе прерывается на нѣсколько минутъ. Затѣмъ по іеродіаконъ, но іеромонахъ возглашаетъ «востаните» и при всеобщемъ молчаніи, въ предшествіи пономаря со свѣчою, совершаетъ кажденіе храма, и уже послѣ этого слѣдуетъ возгласъ «Слава святѣй».

На всенощномъ бдѣніи, на великій праздникъ, только входъ съ кадиломъ на «Господи, воззвахъ» и выходъ па величаніе совершаются архимандритомъ или игуменомъ-настоятелемъ, — литія же съ благословеніемъ хлѣбовъ отправляется іеромонахомъ, въ сослуженіи двухъ іеродіаконовъ, и притомъ — при закрытыхъ царскихъ вратахъ.

На величаніе всѣ участвующіе въ богослуженіи священнослужители выходятъ только послѣ пѣнія поліелейныхъ псалмовъ и, по величаніи, удаляются въ алтарь, причемъ царскія врата закрываются до чтенія Евангелія.

Пареміи читаются при открытыхъ царскихъ вратахъ, тогда какъ въ Россіи при чтеніи ихъ царскія врата всегда бываютъ закрыты.

Малый и великій входы на литургіи, при соборномъ служеніи, совершаются на средину храма.

Въ настоящее время русскихъ обитателей на Аеонѣ всего 71. Изъ нихъ собственно 1 монастырь, Пантелеймоновскій, 4 скита—Свято-Андреевскій, Свято-Ильинскій, Кромица и «Новая Тиваида»,—и 66 такъ называемыхъ келій.

Подъ словомъ келья, однако, не надо разумѣть то, что у насъ въ Россіи называется кельей. На Аеонѣ это слово обозначаетъ небольшую обитель, устроенную на землѣ какого-либо большого монастыря.



Пантелеймоновскій монастырь, на Аеонѣ.

Пантелеймоновскій монастырь. Находится онъ съ юго-западной стороны Аеона, въ подучасѣ пути на лодкѣ отъ пристани Дафни, гдѣ обычно высаживаются прибывающіе паломники.

Время основанія этой обители относится къ первой половинѣ XI вѣка. Первоначально обитель была основана на томъ мѣстѣ, гдѣ теперь расположенъ Богородичный скитъ, и лишь впоследствии перешли на настоящее мѣсто иноки обители св. Пантелеймона.

Обитель очень велика. Главный братскій шестизэтажный корпусъ стоитъ на самомъ берегу моря. Вокругъ него тѣсятся остальные помѣщенія. Свят. ворота ведутъ во дворъ монастыря, гдѣ отдѣльно стоитъ храмъ греческаго стиля во имя св. Пантелеймона, а также церкви Митрофанія и Успенія и громадная бібліотека.

Соборный храмъ обители во имя Покрова Пресв. Богородицы, съ придѣломъ въ честь св. Александра Невскаго.

Противъ храма св. Пантелеймона находится колокольня, подъ которой помѣщается большая трапезная на 800 человекъ.

Монастырь имѣетъ свои подворья въ Одессѣ, Петербургѣ и Константинополѣ.

Управляетъ имъ архимандритъ.

Свято-Андреевскій скитъ. На восточномъ склонѣ святой горы Аеонской, на живописномъ мѣстѣ, среди пирамидальныхъ кипарисовъ и раскидистыхъ каштановъ и кедровъ, расположенъ красивый и благоустроенный русскій общежительный скитъ во имя св. ап. Андрея Первозваннаго.

Возникъ Свято-Андреевскій скитъ изъ уединенной келіи во имя преподобнаго Антонія Великаго, которую устроилъ для себя на землѣ



Свято-Андреевскій скитъ, на Аеонѣ.

Ватопедскаго монастыря святѣйшій патриархъ вселенскій Аеанасій Патагарій, прибывшій на Аеонъ на покой въ половинѣ XVII вѣка.

Спустя сто лѣтъ другой вселенскій патриархъ—Серафимъ, прибывъ на Аеонъ, тоже для успокоенія, не могъ не признать запустѣлаго участка земли, избраннаго святымъ Аеанасіемъ, превосходящимъ по красотѣ своей природы и плодородію почвы. Владѣя достаточными средствами, патриархъ Серафимъ приобрѣлъ этотъ участокъ въ собственность, построилъ здѣсь красивый трехъ-этажный домъ и въ связи съ нимъ благолѣпный храмъ, въ видѣ граненной башни. Двѣ церкви вмѣщались въ этомъ храмѣ: нижняя, въ честь Покрова Пресвятой Богородицы, и верхняя, во имя св. ап. Андрея Первозваннаго и преп. Антонія Великаго.

Устроивъ все необходимое для удобнаго жилья, святитель Серафимъ отправился въ Россію, оставивъ здѣсь завѣдывать хозяйствомъ Серая ученика своего архидиакона. Въ Россіи онъ и скончался.

Ученикъ святителя архидиаконъ, узнавъ о кончинѣ своего наставника, переселился въ Ватопедскій греческій монастырь. Оставленная безъ поддержки прекрасная Серайская келія стала приходиться въ запустѣніе.

Въ тридцатыхъ годахъ XIX столѣтія на Аеонъ прибыли изъ Россіи два инока, Виссаріонъ и Варсонофій. Они обратили свое вниманіе на Серайскую келію съ ея прекраснымъ участкомъ земли. Келія эта была имъ дорога и потому, что въ Россіи покоятся мощи строителей ея. Помолившись Небесной Покровительницѣ Святой Горы, они купили патриаршую келію у Ватопеда и перешли въ нее. Многіе русскіе присоединились къ нимъ. Это было въ 1841 году.

Съ ровностію и трудолюбіемъ принялись іеросхимонахи Виссаріонъ и Варсонофій за возобновеніе полуразрушеннаго зданія. Сами они были строгіе постники, а для друзей и знакомыхъ бѣдныхъ у нихъ всегда была трапеза и угощеніе въ гостинницѣ, называемой «архондарикъ».

Когда Серайская келія была достаточно устроена, старцы Виссаріонъ и Варсонофій позаботились оградить ее правами скита. Въ этомъ дѣлѣ помогъ имъ А. Н. Муравьевъ. Торжественное открытіе скита совершено было 22 октября 1849 года.

Въ Андреевскомъ скиту нынѣ находятся слѣдующіе храмы:

1) Древняя церковь во имя апостола Андрея Первозваннаго и преподобнаго Антонія Великаго.

2) Древняя церковь въ честь Покрова Пресвятой Богородицы.

3) Церковь во имя святого Петра, митрополита всея Россіи.

4) Соборная церковь въ честь чудотворной иконы Божіей Матери, именуемой «Въ скорбехъ и печалехъ Утѣшеніе». Главная святыня ея — чудотворная икона Богоматери того же названія.

5) Надтрапезная церковь во имя Пресвятой Троицы.

6) Церковь во имя святителя Иннокентія, епископа Иркутскаго.

7) Церковь во имя святого великомученика и цѣлителя Пантелеймона при братской больницѣ.

8) Церковь во имя всѣхъ святыхъ Аеонскихъ, двухъ-этажная, на братскомъ кладбищѣ, за оградю скита. Въ нижнемъ этажѣ ея, по аеонскому уставу, сложены кости упокоившихся здѣсь иноковъ, вынутыя изъ земли черезъ три года по смерти каждаго изъ нихъ, а на стѣнныхъ полкахъ лежатъ черепа ихъ.

9) Вблизи кладбища церковь въ два этажа: верхняя во имя святителя Николая Чудотворца и нижняя во имя трехъ святителей — Василія Великаго, Григорія Богослова и Іоанна Златоустаго.

10) Церковь въ честь Успенія Пресвятой Богородицы при келіи скончавшагося старца-молчальника, схимонаха Андрея.

11) Церковь во имя преподобнаго Михаила Клопскаго и святой великомученицы Варвары, при келіи скончавшагося схимонаха Иннокентія.

12) Церковь во имя пророка Иліи при скитской водяной мельницѣ.

13) Но самымъ лучшимъ изъ храмовъ не только въ русскомъ Свято-Андреевскомъ скиту, но и на всомъ Аѳонѣ, будетъ, безъ сомнѣнія, благолѣпно украшенный внутри и снаружи, громадный, восьмикупольный соборъ во имя святого апостола Андрея Первозваннаго, съ придѣлами въ честь святого благовѣрнаго князя Александра Невскаго и равноапостольной Маріи Магдалины. Освященъ соборъ въ 1900 г.

14) Церковь во имя св. Алексія, митрополита московскаго.

Для пріюта и успокоенія паломниковъ, отправляющихся въ Іерусалимъ, на Аѳонъ и Синай, скитъ имѣеть подворья: 1) въ Константинополѣ, съ церковью во имя святого Андрея, 2) въ Одессѣ, съ церковью во имя преп. Сергія Радонежскаго, и 3) въ Ростовѣ на Дону.

Свято-Ильинскій скитъ. Онъ расположенъ на сѣверо-восточной сторонѣ Аѳона, на правомъ берегу горнаго потока Іоффа, среди зелени лѣсовъ и кустарниковъ.

Въ началѣ XVIII в. здѣсь стояла великая келья съ церковью во имя св. прор. Иліи, принадлежавшая греческому монастырю Пандократору. Эту келью въ 1759 году выпросилъ себѣ знаменитый іеросхимонахъ и подвижникъ русскій Пансіей Величковскій, который и поселился здѣсь со своими 12 учениками.

Скоро иноковъ собралось до 60 человекъ; средствъ для содержанія этой братіи не было никакихъ, и скоро она съ Пансіемъ отплыла въ Валахію. Но скитъ не запустѣлъ. Въ немъ поселились другіе монахи, выкопали тутъ колодезь и устроили новую каменную церковь.

Въ немъ нѣсколько церквей, изъ которыхъ надо отмѣтить Благовѣщенскую, во имя св. Митрофана Воронежскаго, во имя архистратига Михаила и св. Николая Чудотворца. Послѣдніе два храма расположены въ главномъ братскомъ корпусѣ.

Изъ иконъ признаютъ чудотворными три образа: образъ Божіей Матери «Млекопитательницы», «Тихвинской», и образъ св. пророка Иліи. Съ 1759 года обитель преобразовалась въ общежительную.

Скитъ Кромница. Этотъ скитъ находится недалеко отъ монастыря св. Пантелеймона, на его землѣ. Основался онъ при архимандритѣ этой обители Макаріи и духовникѣ Іеронимѣ, лѣтъ сорокъ тому назадъ.

Храмовъ въ скитѣ восемь, причѣмъ соборный посвященъ Казанской иконѣ Божіей Матери.

Скитъ <Новая Фиваида>. Скитъ расположенъ на землѣ русскаго монастыря св. Палтелеймона и отстоитъ отъ него въ разстояніи четырехъ часовъ пути на лодкѣ.

Обитель эта была устроена для престарѣлыхъ русскихъ иноковъ и представляетъ собой группу небольшихъ домиковъ-келій, кромѣ которыхъ есть еще два большихъ корпуса для пріѣзжихъ. Въ нихъ помѣщается и трапезная.

Храмъ одинъ, во имя всѣхъ святыхъ Афонскихъ. Остальные обители русскія называются здѣсь кельями.



„Новая Фиваида“, на Афонѣ.

Кельи-обители: Андрея апост., при Ставроникитскомъ м.;
 Андрея Первозв. ап. и равноап. Нины, при м. Пантократоръ;
 Артемія св., при лаврѣ св. Аеанасія;
 Благовѣщенія, при мон. Григоріатъ;
 Благовѣщенія, при Симоно-Петрскомъ монастырѣ;
 Благовѣщенія, при Хилендарскомъ монастырѣ;
 Варвары влкмч., при мон. Котломушъ;
 Введенія во храмъ Пр. Богородицы, при мон. Пантократоръ;
 Введенія во храмъ Пр. Богородицы, при Ставроникитскомъ м.;
 Воздвиженія Креста Господня, при мон. Каракалъ;
 Вознесенія Господня, при Ставроникитскомъ монастырѣ;
 Вознесенія Господня, при мон. Филафей;
 Георгія влкмч., при лаврѣ св. Аеанасія;
 Георгія св. (Краши), при лаврѣ св. Аеанасія;
 Георгія св., при мон. Филафей;

Двѣнадцати Апостоловъ, при мон. Пантократоръ;
 Димитрія Ростовскаго, при мон. Пантократоръ;
 Димитрія Солунскаго, при мон. Пантократоръ,
 Евфимія Великаго, при мон. Филафей;
 Игнатія Богоносца, при Хилендарскомъ монастырѣ;
 Иконы «Иверской» Божіей Матери, при мон. Филафей;
 Иконы «Казанской» Б. М., при Ставроникитскомъ м.;
 Иконы «Скоропослушницы» Б. М., при м. Пантократоръ;
 Иннокентія св., при лаврѣ св. Аѳанасія;
 Иоанна Богослова, при Иверскомъ монастырѣ;
 Иоанна Богослова, при лаврѣ св. Аѳанасія;
 Иоанна Богослова, второй, при лаврѣ св. Аѳанасія;



Келія Воздвиженія Креста Господня, при мон. Каракаль на Афонѣ.

Иоанна Богослова, при Хилендарскомъ монастырѣ;
 Иоанна Златоуста, при Иверскомъ монастырѣ;
 Иоанна Златоуста, при Хилендарскомъ монастырѣ;
 Иоанна Предтечи, при лаврѣ св. Аѳанасія;
 Иоанна Предтечи, при Ставроникитскомъ монастырѣ;
 Иоанна Предтечи, при Хилендарскомъ монастырѣ;
 Климента муч., при Ставроникитскомъ монастырѣ;
 Косьмы и Даміана свв., при мон. Пантократоръ;
 Макарія преп., при лаврѣ св. Аѳанасія;
 Митрофана Воронежскаго преп., при мон. Пантократоръ;
 Михаила Архистратига, при Ставроникитскомъ монастырѣ;
 Николая Бѣлозерскаго св., при Хилендарскомъ монастырѣ;
 Николая св., при Иверскомъ монастырѣ;
 Николая св., при мон. Филафей;

Николая Чудотворца, при мон. Котломушь;
 Николая Чудотворца, при мон. Пантократоръ;
 Петра и Онуфрія преп., при Иверскомъ монастырѣ;
 Покрова Пресв. Богородицы, при Ставроникитскомъ м.;
 Положенія пояса Богоматери, при Иверскомъ монастырѣ;
 Преображенія Господня, при мон. Филафей;
 Рождества Иоанна Предтечи, при Хилендарскомъ м.;
 Рождества Богородицы, при лаврѣ св. Аанасія;
 Рождества Богородицы, при мон. Пантократоръ;
 Рождества Богородицы, при мон. Филафей;



Пустынь св. Николая Вѣлоз при Хилендарскомъ мон. на Афонѣ.—Къ стр. 711.

Саввы св., при мон. Пантократоръ;
 Сергія Радонежскаго св., при мон. Пантократоръ;
 Срѣтенія Господня, при мон. Пантократоръ;
 Тихона Задонскаго преп. при мон. Пантократоръ;
 Трехъ Святителей, при Ставроникитскомъ монастырѣ;
 Трехъ Святителей, при Хилендарскомъ монастырѣ;
 Троицы Св., при Иверскомъ мон.;
 Троицы Св., при Ставроникитскомъ мон.;
 Троицы Св., при Хилендарскомъ мон.;
 Троицы Св., второй, при Хилендарскомъ мон.;
 Усѣкновенія главы Иоанна Предтечи, при лаврѣ Аанасія;
 Успенія Пресв. Богородицы, при мон. Пантократоръ;
 Успенія Пресв. Богородицы, при Ставроникитскомъ м., и
 Θεодора Тирона преп., при мон. Котломушь.

ОГЛАВЛЕНІЕ.

МУЖСКІЯ ОБИТЕЛИ.

	СТР.		СТР.
Абалакскій, Тобольск.	697	Благовѣщ. Митрофановъ, Воронежъ	480
Аврааміевскій скитъ, Выборг.	107	" Н.-Новгородъ	353
Аврамievъ Городецкій, Костр.	253	" Чулышманскій, Томск.	700
Адріановъ, Ярославск.	462	Ближній скитъ, Курск.	270
Алатырская пуст., Симбирск.	414	Богодуховскій, Оренбургск.	495
Алатырскій Троицкій, Симбирск.	413	Боголюбовъ, Владимірск.	197
Александро-Авонская Зеленчукская		Боголюбская киновія, Московск.	302
" пуст., Кубанск. обл.	659	Богородице-Алексѣевскій, Томскъ	700
" Куптскій, Волог.	72	Богородицкая пуст., Орловск.	373
" Невская лавра, С.-ПБ.	179	Богородицкій, Воронежск.	482
" Невскій, Казан.	231	" Игрицкій, Костром.	254
" Невскій, Самарск.	407	" скитъ, Киевск.	587
" Невскій, Тамбовск.	418	" Уфимск.	457
" Ошевевскій, Олон.	153	Богородичный, Тульск.	449
" Свирскій, Олон.	153	Богословскій, Рязанск.	394
" Свирскій скитъ, Волог.	111	Богоявленскій Аврааміевъ, Ярос.	465
Алексѣевскій Акатовъ, Воронежъ	480	" Братскій, Минск.	605
" Лифляндск.	601	" Братскій, Могилевъ.	608
" Уфимск.	457	" Витебск.	541
" Ярославск.	463	" Вольнск.	545
Анастасіевская киновія, Таврич.	654	" Москва	278
Андреевская пуст., Арханг.	28	Богуславскій, Киевск.	589
Андрусова пуст., Олон.	154	Болдинъ, Смоленск.	619
Анзерскій скитъ, Арханг.	28	Болховской, Орловск.	374
Антоніевъ-Дымскій, Новгород.	120	Большичный скитъ, Харьковск.	512
Антонія Римлянина, Новгород.	121	Борисоглѣбскій Аносинъ, Моск.	345
Армавирское подворье, Кубанск.	661	" Гродно	558
Арсеніево-Одигитр. пуст., Вологод.	74	" Московск.	302
Архіерейскій домъ, въ Владим.	195	" Ярославск.	466
" " въ Вологод.	73	Борковская пуст., Владим. г.	199
" " въ Казани.	231	Боровичскій, Новгород.	122
" " въ Орлѣ	373	Боровскій Пафнутіевъ, Калуж.	244
" " въ Тамбовѣ	418	Борунскій, Черниговск.	535
" " въ Харьковѣ	505	Братскій, Киевъ	566
" " въ Черниговѣ	520	Брусенскій, Московск.	345
" " въ Ярославѣ	464	Брытѣева пуст., Костр.	255
Ахталъскій, Тифлисск.	678	Брянскій Успенскій, Орловск.	374
Ахтырскій, Харьковск.	506	Бѣлавинская пуст., Вологод.	93
Аѳанасіевскій, въ Ярославѣ	465	Бѣлевскій Спасо-Преобр., Тульск.	451
Балаклавскій, Таврическ.	649	Бѣлыничскій, Могилевск.	609
Багуриискій, Черниговск.	525	Бѣлобережская пуст., Орловск.	376
Бекреневскій, Донецк.	492	Бѣлогорская пуст., Курск.	268
Беганійскій, Тифлисск.	678	Бѣлогорскій, Воронежск.	486
Благовѣщенскій "Богородичный Назареть", Черниг.	525	" Перм.	161
" Владим.	196	Бѣлогостинскій, Яросл.	466
" Ляданскій, Минск.	605	Валаамскій, Выборг.	102
		Вардзіяскій, Тифлисск.	678

	СТР.		СТР.
Введенско-Островский, Владим.	200	Дмитровский Кашинский, Тверск.	429
Веркольский Артемьев, Арханг.	38	Добрушский, Бессарабск.	640
Верхотурский, Перм.	164	Домицкий, Черниговск.	526
Виленский Свято-Духовъ, Вильно	535	Донецкий Предтеченск., Воронеж.	486
" Свято-Троицкий, Вильно	537	Донской, Москва	281
Виноградский, Киевск.	590	Драндский Успенский, Кутанск.	665
Виенанский Спасовъ, Московск.	303	Дубенский, Волынк.	546
Владимирский, Уфимск.	458	Дѣдова Троице-Сергіева пуст., Вол.	96
Вознес. Давыдова пуст., Моск.	304	Екатерино-Лебяжская пуст., Кубан.	661
Вознесенский, Орловск.	377	Екатерининская пуст., Московск.	309
Вологод. Свято-Духовъ, Вологда	73	Елецкий Троицкий, Орловск.	377
Воскресенский, Московск.	304	" Успенский, Черниговъ.	527
" Новгород.	123	Енисейский Спасский, Енисейскъ.	688
" Самарск.	407	Жадовская пуст., Симбирск.	414
" скитъ, Вологод.	86	Жаботинский Онуфріевскій, Киевск.	590
" Уфимск.	458	Желъзнодорожскій, Костр.	255
Всѣхсвятская кин., Кубанск. обл.	662	Жировицкий Успенский, Гродненск.	559
Всѣхсвятский скитъ, Кутаиск.	665	Загаецкий, Волынк.	547
Всѣхъ Святыхъ скитъ, Выборг.	107	Загоровский, Волынк	547
Второ-Аеонскій Успенскій Пятигор- ский, Терской обл.	676	Задне-Никифоровская пуст., Олон.	156
Вьясская Владим. пуст., Пензенск.	383	Занкооспасский, Москва	282
Вьдубицкий, Киевъ	569	Заоникіева пуст., Вологод.	76
Высоковский Успенский, Костр.	255	Зарзский, Тифлиск.	680
Высокогорская пуст., Астраханск.	477	Зеленецкий, СПБ.	188
Высокогорский, Нижегород.	354	Зилантовъ-Успенский, Казань	232
Высокопетровский, Москва	278	Златоустовский, Москва	284
Высочиновский, Харьковск.	507	Знаменский Красногирвск., Владим.	202
Вязицкий, Новгород.	123	" Курск губ.	270
Вяземский, Смоленск.	620	" Курскъ	270
Вязниково Благовѣщ., Владим.	201	" Москва	284
Гелатский или Гаенатский, Кутаис.	663	Знамено-Филипповский, Вологод.	78
Георгиевский, Калуж.	244	Золотниковская пуст., Владим.	202
" Черниговск	526	Иверский Валдайский, Новгор.	123
Гербовецкий, Бессарабск.	637	Ильинский скитъ, Выборг.	108
Геосиманский скитъ, Московск.	343	Инкерманский, Тавричск.	652
Гжятский Калочский, Смоленск.	621	Ипатьевский, Кострома	256
Гинкульский, Бессарабск.	638	Ирарская Филиппова пуст., Новг.	126
Гиржавский, Бессарабск.	639	Иркутский, Иркутск.	691
Гledenский, Вологод.	78	Иссыкъ-Кульскій, Семирѣченск.	696
Глинская пуст., Курск.	265	Иерусалимскій, Екатеринославск.	493
Глушицкий Покровский, Вологод.	76	Иоанновскій скитъ, Курск.	272
Голгово-Распятскій скитъ, Арханг.	32	Иоанно-Зедазийскій, Тифлиск	680
Голосѣвская пуст., Киевск.	590	" Крестит. пуст., Кутаиск.	665
Городецкий, Нижегородск.	356	" Крестит. пуст., Тифлиск.	680
Городищенский скитъ, Бессарабск.	644	" Предтеченскій, Астрахан.	479
Гороховецкий, Владим.	201	" Предтеченск., Казань.	232
Греческий Екатерининскій, Киевъ	570	" Предтеченскій скитъ, Калуж.	249
" Николаевскій, Москва	280	" Предтечевъ, Тула	451
Григоріево-Визюковъ, Херсонск.	517	Иосифовъ-Волоколамскій, Московск.	310
Густынский Троицкий, Полтавск.	497	Казанскій-Головинскій, Московск.	345
Давидо-Гареджійскій, Тифлиск.	679	" Спасо-Преобр. Казань	232
Далматовский Успенский, Перм.	165	" Ярославль	474
Давиловъ, Москва	280	Каларашевский, Бессарабск.	640
Данковский Покровский, Рязан.	396	Камско-Березовский, Уфимск.	458
Джручскій Георг., Кутаиск.	665	Каргопольскій, Олон.	156
Джуматский, Кутаиск.	665	Кацхский Спасо-Вознес., Кутаиск.	665
Дивногорскій Успенскій, Воронеж.	486	Кашинский, Тверск.	429
Дмитріевскій Ряснянскій, Харьк.	508	Квабтаховскій, Тифлиск.	680
Дмитріевъ, Рязанск.	396	Кельи—обители, на Аеонѣ.	710
		Керженскій, Нижегородск.	356

	СТР.		СТР.
Кизильташская киноія, Таврическ.	653	Мамай-Маджарскій, Ставропольск.	675
Кизичевскій, Казань	233	Маринскій, Вильно	541
Кизлярскій, Терск. обл.	676	Марковъ Свято-Троицк., Витебск.	542
Кириановскій, Вессарабск.	641	Мартвильскій, Кутаиск.	665
Киренскій Троицкій, Иркутск.	692	Марткопскій св. Антонія, Тифлис	681
" Бѣлоозерскій, Новг.	126	Матрониискій Троицкій, Кіевск.	592
Кирилло-Чермогорская пуст., Олон.	156	Мгарскій Спасо-Преобр., Полтавск	500
Кирилловъ-Бѣлый, Новгор.	128	Медвѣдовскій Николаевск., Кіевск.	592
Китаевская пуст., Кіевск.	591	Межигорскій Преображ., Кіевск.	593
Кіево-Печерская лавра, Кіевъ	570	Мироносицкая пуст., Казан.	235
Кіево-Печ. Вольничный, Кіевъ	581	Михайло-Арханг., Архангельскъ	55
Клименецкій, Олон.	157	" Казан.	234
Климовскій Покровскій, Черниговск.	529	Михаилъ-Аеон. пуст., Кубанск. обл.	662
Клопскій, Новгор.	129	Михайловск. Злотоверхій, Кіевъ	582
Ключевская пуст., Симбирск.	414	Моденскій Никол., Новгор.	130
Князе-Владимирскій, Иркутск.	693	Мойскій Троицкій, Самарск.	408
" Владимірскій, Московск.	346	Молченскій, Курск.	272
Кобенскій Успенскій, Тифлисск.	681	Моцаметскій, Кутаиск.	666
Кожозерскій, Арханг.	42	Мошногогорскій, Кіевск.	594
Коломенскій Бобреньвъ, Моск.	317	Муромскій, Олон.	157
Кондідскій скитъ, Вессарабск.	643	" Спасскій, Владим.	208
" Выборг.	112	Мценскій Петропавл., Орловск.	378
Коневскій скитъ, Выборг.	108	Мѣлещкій, Волынк.	548
Корельскій Никол., Арханг.	44	Назаревская пуст., Выборг.	109
Коренная пуст., Курск.	271	Намарневскій, Кутаис.	666
Коржоведкій, Подольск.	616	Нахаребовскій, Кутаиск.	666
Корнилѣвъ-Комельскій, Вологод.	79	Небинъ Троицкій, Псков.	172
Корсунскій Богород., Таврическ.	654	Невельскій Спасо-Преображ., Невель	542
" Онуфр., Кіевск.	591	Неклюдовскій, Могил.	610
Косьминъ-Успенскій, Владим.	203	Нижне-Ломовскій, Пензенск.	384
Коряжемскій Николаевск., Вологод.	82	Никаандрова пуст., Псков.	172
Красногородищ. пуст., Смоленск.	621	Никитскій, Владим.	206
Красногорскій, Арханг.	47	" Тульск.	456
Краснохолмскій, Тверск.	430	Николаевская пуст., Костр.	259
Красноярскій, Енисейск.	688	" пуст., Моск.	319
" скитъ, Енисейск.	688	" пуст., Тверск.	431
Крачевскій Николаевскій, Новгор.	130	Николаевскій Бабаевскій, Костр.	257
Кременецкій Богоявл., Волынк.	548	" Калуж.	246
Кременскій Вознес., Довецк. обл.	492	" Курск.	273
Крестный Онежскій, Арханг.	51	" Миссион., Кубанск.	662
Крестовоздвиженскій, Московск.	346	" Перервинскій, Моск.	321
" Полтавск.	497	" Пѣсношскій, Моск.	320
Крестовскій, Калуга	245	" Саратовск.	502
Кромица, скитъ на Аеонѣ	709	" Самарск.	408
Крыпецкій Иоанно-Богосл., Псков.	170	" скитъ, Архан.	46
Курковскій, Вессарабск.	643	" Урѣшскій, Моск.	324
Куряжинскій Преобр., Харьковск.	508	Никопо-Волосовъ, Владим.	209
Кустанайскій, Тургайск. обл.	505	" Радовицкій, Рязанск.	397
Кутейнскій Богоявл., Могилевск.	609	" Столбенск. пуст., Тверск.	432
Кыртомскій Крестовоздв., Перм.	166	" Улейминскій, Яросл.	467
Лаврентіевъ, Калуга	245	" Тихономъ, Костр.	259
Лальскій Михайло-Арх., Вологод.	84	" Шартомскій, Владим.	210
Лихвинскій Покровск., Калужск.	245	Никольскій Единовѣрч., Москва	285
Лопотовъ Пельшемскій, Вологод.	84	" скитъ, Выборг.	109
Лукианова пуст., Владим.	204	Нилова пуст., Иркутск.	694
Лукецкій, Московск.	317	Нилова-Столбенская пуст., Тверск.	432
Макарѣвская пуст., Казан.	234	Новая Еиваида, скитъ на Аеонѣ	710
Макарѣвскій Унженскій, Костр.	257	Ново-Аеонскій, Кутаиск.	666
Малицкій Николаевск., Тверск.	431	" Нямецкій, Вессарабск.	643
Мало-Кирилловъ Покр., Новгородъ	130	" Серафимовск. пуст., Пензен.	384

	СТР.		СТР.
Спасо-Орловский, Вят.	115	Троицкй Каменецкй, Каменецъ-Под.	616
„ Преображенскй, Могилевъ	613	„ Кіевъ	585
„ „ Моск.	333	„ Курск.	276
„ „ Нижегород.	362	„ Новоголутвинъ, Моск.	334
„ „ Пенза	386	„ Скановъ, Пенз.	386
„ „ Пенз.	385	„ Селижаровъ, Тверск.	440
„ „ Самарск.	408	„ Сергіевъ-Варницк., Яросл.	472
„ „ Саратов.	502	„ Соликамскй, Перм.	162
„ „ Тамб.	422	„ Стефановъ, Влад.	218
„ „ Черниг.	531	„ Тамбовск.	422
„ Прилуцкй, Волог.	93	Трубчевскй, Орловск.	379
„ Яковлевскй, Яросл.	468	Туруханскй, Енис.	638
Спасская Пронская пуст., Ряз.	402	Тюменскй Троицкй, Тобольск.	698
Спасскй, Рязанск.	401	Уральскй Никол., Уральск. обл.	405
„ Якутскъ	701	Успен. Вышенская пуст., Тамб.	423
Срѣтенскй, Москва	292	„ Почаевская лавра, Волын.	550
„ скитъ, Арх.	67	Успенскй, Амурск.	337
„ скитъ, Калуж.	251	„ Воронежск.	487
Старидкй Успенскй, Тверск.	435	„ Желтнковъ, Тверск.	441
Старо-Аеонокое подворье, Спб.	183	„ Китай	702
Староголутвинъ, Моск.	333	„ скитъ, Новг.	135
Старо-Ладожскаго подворье, Спб.	183	„ Уфимск.	459
„ Ладожскй, Спб.	189	Успенско-Богородицкй, Казан.	238
Старорусскй, Новг.	135	„ Макарьевскй, Оренб.	495
Суздальск. Спасо-Евѣим., Влад.	125	Устьысольскй, Волог.	98
Супрасльскй, Гродн.	559	Устьысольское подворье, Волог.	99
Сурдгескй, Ковен.	597	Устюжскй Михаило-Арханг., Вол.	97
Суручанскй скитъ, Бессар.	645	Филейскй Алексан.-Невскй, Вят.	117
Схвѣвскй, Кутаиск.	672	Филипповская пуст., Арханг.	37
Сызранскй Вознесенскй, Симб.	416	Флоршцева пуст., Влад.	219
Сытановскй, Костр.	261	Фрумошскй Успенскй, Бессар.	645
Сычевскй Казанскй, Смол.	623	Херсонскй, Таврич.	654
Сяндбская пустынь, Олон.	158	Хирскй Стефановскй, Тифлисск.	683
Сямскй, Волог.	95	Хопскй Успенскй, Кутаиск.	672
Тверской Отрочъ, Тверск.	438	Христород., Владиміръ-Волын.	554
Тифлис. Спасо-Преобр., Тифлиск.	683	Хутынскй Варлаамовъ, Новгор.	137
Тихановскй, Сѣв.-Америк. С. Шт.	702	Цагерскй, Кутаиск.	672
Тихвинскй Богородицкй, Новг.	135	Цаншскй, Кутаиск.	672
„ Николо-Весѣднй, Новг.	136	Цыганештскй, Бессар.	645
„ скитъ, Выборг.	111	Челишскй, Кутаиск.	672
Тихонова пуст., Калуга	249	Череменецкое подворье, Спб.	183
Тихоновскй, Воронежск.	487	Череменецкй, Спб.	191
Тобольскй Знаменск., Тобольскъ	698	Чернѣвъ Николаевск., Тамб.	424
Толгскй, Яросл.	487	Чикойскй, Забайк. обл.	690
Толшевскй, Воронежск.	469	Чудовъ, Москва	292
Тотемскй, Волог.	96	Шабскй или Жабскй, Бессарабск.	645
Трегуляевъ Предтеченскй, Тамб.	423	Шалочская Гурьева пуст., Новг.	131
Тригорскй Преображ., Волынск.	549	Шаргородскй Никол., Подольск.	617
Трифоновъ-Печенгскй, Арх.	65	Шемокмедскй Спасскй, Кутаиск.	673
„ Успенскй, Вятка	115	Шю-Мгвинскй, Тифл.	683
Троице-Сергіева лавра, Моск.	335	Шуамгинскй, Тифлисск.	684
„ „ пуст., Спб.	191	Югская Дороеева пуст., Яросл.	472
Троице-Серг. лавры подворье, Спб.	183	Юрѣвскй Архангельскй, Влад.	222
Троице-Сергіевъ, Псков.	177	Юрѣвъ, Новгород.	138
Троицкая Кривооз. пуст., Костр.	263	Юхновскй Казанскй, Смоленск.	623
Троицкй Вѣлопесоцкй, Моск.	334	Яблочинскй, Сѣдлецк.	623
„ Казанск.	237	Яшеозерская пуст., Олон.	159
„ Калуж.	251	Ѳеофанія, Кіевск.	594
„ Калязинъ, Тверск.	439	Ѳерапонтѣевскй скитъ, Бессар.	647

ЖЕНСКІЯ ОБИТЕЛИ.

СТР.		СТР.
362	Абабковскій, Нижегородск.	513
416	Алатырскій, Симбирск.	167
222	Александровскій, Владим.	240
442	" Тверск.	631
402	Алекса́ндро-Ма́ринскій, Ряза́н.	677
387	Алекса́ндро-Невскій, Пензенск.	503
402	" Ряз.	626
294	Алексе́евскій, въ Москвѣ.	224
656	Алешковскій, Таврич.	177
599	Антолетскій, Ковенской	295
363	Ардатовскій, Нижегород.	178
363	Арзамасскій Никол., Нижегород.	480
364	" Новодѣвъ, Нижегород.	184
624	Аркадѣевскій, Смоленск.	225
424	Ахтырско-Вогородицкій, Тамбов.	192
473	Афанасѣевскій, Ярослав.	226
701	Барнаульскій, Томск.	297
617	Барскій Покровскій, Подол.	443
539	Березвечскій, Черниговск.	118
460	Бирскій Троицкій, Уфим.	530
701	Бібіскій Тихвинскій, Томск.	678
480	Благовѣщенскій, Астрахань	460
460	" Уфа	617
519	" Херсонск.	156
512	Богодуховскій, Харьк.	99
163	Боголюбскій, Пермск.	555
263	" Костр.	503
264	Богоявленскій, Кострома.	100
687	Богородице-Михаило-Архангельскій, Акмолинск. обл.	503
240	Богородице-Сергіевскій, Казань.	147
487	Богородицкій, Ворон.	147
238	" Казань	563
265	" Костр.	403
473	Богоявленскій, Ярославск.	118
684	Бодбіевскій св. Нины, Тифлиск.	377
380	Болховскій, Орловск.	689
543	Борисоглѣбскій, Витебск.	297
613	Борколабовскій, Могилевъ	143
381	Брянскій, Орловск.	148
409	Бугульминскій, Самарск.	488
409	Бугурусланскій, Самарск.	388
409	Бузулукскій Тихвинскій, Самар.	425
614	Буйничскій, Могилевск.	298
442	Бѣжецкій Благовѣщен., Тверск.	364
503	Бѣлогорскій Троицкій, Саратов.	495
625	Бѣльскій, Смоленск.	599
488	Варваринскій, Воронежск.	461
673	Василско-Златоустовскій, Кутаис.	694
586	Введенскій, Кіевъ	698
532	" Черниг.	474
543	Вербилдовскій Покровскій, Витеб.	388
480	Верхне-Ахтубинскій, Астрахань.	425
166	Верхогурскій Покровскій, Перм.	488
513	Верхо-Харьковскій, Харьк.	178
167	Верхтеченскій Троицкій, Перм.	178
240	Вершино-Сумскій, Казанск.	177
631	Вировскій, Сѣдлец.	295
677	Владикавказскій, Терск. обл.	178
503	Владимірскій, Саратовск.	480
626	Владимірско-Екатеринин., Смолен.	184
224	" Княгининъ, Владим.	225
177	Вознесенскій Великолуцк., Псковск.	192
295	" Москва	226
178	Воронцовскій Благовѣщ., Псковск.	297
480	Воскресенскій Миронск., Астрах.	443
184	" Новодѣвичій, С.-Петербур.	118
225	" Феодоровскій, Владим.	530
192	Вохоновскій Маринскій, СПБ.	678
226	Всѣхсвятскій Единовѣр., Владим.	460
297	" Москва	617
443	Вышневолоцкій, Тверск.	156
118	Вятскій Преображенскій, Вятск.	99
530	Гамалѣевскій, Черниговск.	555
678	Георгіевскій, Терской обл.	503
460	" Уфимск.	100
617	Головчинскій, Подольск.	503
156	Горицкій Воскресенскій, Новгород.	147
99	Горне-Успенскій, Вологодск.	563
555	Городищенскій, Черниговск.	403
503	Грязнухинскій, Саратов.	118
100	Грязовецкій, Волог.	377
503	Гусевскій Ахтырскій, Саратов.	689
147	Деревяницкій Воскресенск., Новгор.	297
147	Десятиновъ Богородицк., Новгородъ.	143
563	Дубовскій, Саратов.	148
403	Егорьевскій, Рязанск.	488
118	Елабужскій, Вятск.	388
377	Елецкій Знаменскій, Орл.	425
689	Енисейскій Иверскій, Енисейскъ	298
297	Зачатьевскій, Москва	364
143	Званскій Знаменскій, Новгор.	495
148	Звѣрнякъ-Покровскій, Новгородъ	599
488	Знаменскій, Воронежск.	461
388	" Пензенск.	694
425	" Тамбовск.	698
298	Ивановскій, Москва	474
364	Иверскій Выксунскій, Нижегород.	388
495	Илецкій Николаевскій, Оренбургск.	425
599	Илукстскій, Курлянд.	488
461	Ильинскій, Уфимск.	388
694	Иркутскій Знаменскій, Иркутск.	425
698	Іоанно-Введенскій, Тобольск.	298
474	Іоанновъ Рождество-Богор., Ярослав.	364
184	Іоанновскій, СПБургъ	495
676	Іоанно-Маринскій, Ставропольск.	599
241	Іоанно-Предтеченскій, Казань.	461
178	" Псковъ	694

	СТР.		СТР.
Спасо-Преображенскій, Томскъ . . .	701	Немировский, Подольск.	618
Иосифовъ, Екатеринбургск.	494	Никитский, Москва	298
Кадомскій, Тамбовск.	425	Нижне-Тагильскій, Пермск.	169
Казанскій Боголюбскій, Калуж.	252	Николае-Бавыкинскій, Рязанск.	404
" Калужскій, Калуга	252	" Тихвинскій, Воронеж.	488
" Мокшанскій, Пензенск.	388	Николаевскій, Киевск.	595
" Оренбургск.	495	" Костромск.	265
" Ярославск.	474	" Нижегородск.	469
Казанско-Богородицкій, Перм.	168	" Самарск.	411
Каменскій Успенскій, Черниговск.	532	" Томск.	701
" Преображенскій, Перм.	168	Новодѣвичій, Москва	299
Каргопольскій Успенскій, Олон.	159	Новоторжскій, Тверск.	444
Касимовскій, Рязанск.	403	Новоузенскій, Самарск.	411
Катерлезскій Георгіевскій, Таврич.	657	Обвинскій Успенскій, Пермск.	163
Кашинскій Срѣтенскій, Тверск.	443	Одесскій, Херсонск.	519
Кирсановскій Тихвинскій, Тамб.	426	"Ограда и Утѣшеніе", Калужск.	252
Ключегорскій, Самарск.	410	Орловскій Введенскій, Орель	382
Козельщинскій, Полтавск.	500	Оршевскій, Тамбовск.	426
Козловскій, Тамбов.	426	Осташковскій, Тверск.	444
Колычевскій, Рязанск.	403	Паданскій Введенскій, Олон.	161
Колчеданскій, Перм.	168	Параскево-Вознесенскій, Пензен.	389
Корецкій, Волынск.	557	Пензенскій Троицкій, Пенза	390
Коропкій, Новгор.	148	Переяславльскій, Владим.	227
Косинскій, Новгор.	149	Пермскій Успенскій, Перм.	164
Космо-Даміановскій, Таврическ.	657	Пешнигорскій Стефановскій, Перм.	164
Котлоушскій, Казан.	242	Покровскій, Воронежъ	489
Краишевскій, Саратовск.	504	" Киевъ	586
Красногорскій, Полтавск.	501	" Кубанск.	663
Красносельскій Введенскій, Перм.	169	" Оренбургск.	496
Краснослободскій, Пензенск.	388	" Пензенск.	390
Красноостокскій, Гродненск.	565	" Рязанск.	404
Красноярскій Знаменскій, Енис.	690	" Самарск.	411
Крестовоздвиженскій, Кострома	265	" Саратовск.	564
" Н.-Новгородъ.	365	" Уфимск.	461
" Саратовъ	456	" Ярославск.	475
" Тульск.	455	Посольскій, Забайк. обл.	691
Кунгурскій, Перм.	163	Преображенскій, Ярославск.	475
Кутузовскій, Нижегородск.	369	" Рязанск.	492
Ладвинскій, Олон.	166	Пюхтицкій Успенскій, Эстл.	635
Ладинскій, Полтавск.	500	Пятигорскій Богородицкій, СІВ.	193
Леушинскій, Новгор.	141	Радочницкій, Люблинск.	603
Линтульскій Троицкій, Выборг.	114	Разрытовскій, Черниговск.	534
Лукояновскій, Нижегородск.	366	Раковскій Свято-Троицкій, Самарск.	411
Лѣвинскій, Сѣдлецк.	633	Ржищевскій, Киевск.	596
Любарскій, Волынск.	557	Ригодищенскій, Новгор.	150
Макарѣвскій, Нижегородск.	367	Рождество-Богородичн., Курск.	277
Максаковскій Троицкій, Чернигов.	534	Рождественскій, Москва	301
Мало-Пичкій, Нижегородск.	367	" Ярославск.	476
Малино-Островскій, Черниговск.	534	Рожецкая пуст., Подольск.	629
Маріе-Магдалинскій, Орлов.	382	Рудянскій скитъ, Бессарабск.	667
Медвѣдскій, Нижегород.	368	Рѣшемскій Макаріевъ, Костр.	266
Мгвинскій Спасскій, Кутаис.	673	Рязанскій, Рязань	405
Михаило-Архангельскій, Уфимск.	461	Самарскій Иверскій, Самарск.	412
Могилевскій Успенскій, Тверск.	443	Сарацунскій, Вятск.	119
Мамгодскій Георгіевскій, Тифлис.	686	Сатановскій Троицкій, Подольск.	618
Мозоловскій, Могилевск.	614	Святогорскій Зимненскій, Волынск.	557
Моквинскій, Кутаис.	674	Свято-Духовъ, Курлянд.	600
Муромскій Троицкій, Владим.	226	" Новгородъ	150
Мцхетскій Самтаврскаій, Тифлис.	686	Св.-Николаевск., Сырь-Дарьин. обл.	697
Мѣдявскій Покровскій, Симбирск.	417	Свято-Троицкій, Курскъ	277

	СТР.		СТР.
Свято-Троицкій Самарск.	412	Тихвинскій Казан.	151
" Рига	601	" Новгор.	390
" Саратовск.	504	" Пензенск	658
Сезеновскій, Тамбовск.	426	Топловскій; Тавричск.	428
Серафимо-Дивѣевскій, Нижегород.	369	Троекуровскій, Тамбовск.	448
Понетаевскій, Нижегород.	371	Троице-Цятницкій, Тверск.	243
Сергіевскій Сарайскій, Рязанск.	405	" Θеодоровскій, Казань	267
Симбирскій Спасскій, Симбирскъ	416	Троицкій Бѣлбжскій, Костр.	491
Скорбященскій, Москва	301	" Ворон.	242
Слободской Христорождеств., Вят.	119	" Казанск.	398
Смоленскій Вознесенскій, Смоленскъ	627	" Пенз.	618
Смольный Воскресенскій, СПБ.	187	" Подол.	502
Софійскій, Тамбовск.	427	" Полтавск.	429
" Ярославск.	476	Тулино-Софійскій, Тамбовск.	615
Спасо-Евфросиніевскій, Витебск.	543	Тупичевскій, Могил.	700
" Зеленогорскій, Нижегородск.	372	Туринскій Николаевскій, Тобольск.	505
" Преображенскій, Минскъ	607	Уральскій Покровск., Урал. обл.	492
" " Кубанск. обл.	663	Успенскій, Ворон.	243
Средне-Никольскій, Самарск.	412	" Казанск.	267
Старицкій Маринскій, Тверск.	448	" Костр.	615
Старобѣльскій, Харьковск.	513	" Могилевск.	152
Старо-Вознесенскій, Пековъ	179	" Новгород.	496
" Костычевскій Симбирск.	417	" Оренбургъ	457
" Ладожскій, Спб.	193	" Тула	406
" Черкасскій, Донецк. обл.	493	" Рязанск.	456
Страстной, Москва	301	Успенско-Иверскій, Тульск.	513
Суздальскій, Владим.	229	" Серафимовскій, Харьк.	101
Сурскій, Арханг.	67	Устюжскій Іоанно-Предт., Вологод.	586
Сушкинскій Никоновскій, Рязанск.	406	Флоровскій Вознесенскій, Кіевъ	69
Сызранскій Срѣтенскій, Симбирск.	417	Холмогорскій, Архан.	513
Сыровъ, Новгор.	150	Хорошевскій Вознесенскій, Харьк.	519
Сѣвскій Троицкій, Орловск.	338	Чечелевскій, Херсонск.	596
Таволжанскій, Воронежск.	491	Чигиринскій Троицкій, Кіев.	691
Таловскій, Саратовск.	564	Читинскій Богородицкій, Забайк.	616
Тамбовскій Вознесенскій, Тамбовъ.	428	Чонско-Макаріевъ, Могилевск.	393
Тадулинскій Успенскій, Витебск.	544	Чуфаровскій Троицкій, Пензенск.	69
Тверской Христорожд., Тверск.	448	Шенкурскій, Арханг.	153
Творожковскій, Спб.	194	Θерапонтовъ Вѣлозер., Новгор.	372
Теклатскій, Кутаис.	674	Ягодинскій Введенскій, Нижегород.	119
Темниковскій, Тамбовск.	428	Яранскій, Вят.	102
Теолинскій, Сувалск.	628	Яренскій Крестовоздвиж., Вологод.	
Тихвинскій, Екатеринбургск.	494		